

מ.מ.

הפקולטה למדעי החברה ע"ש גרשון גורדון

ידיעון תשס"ו
2005/2006

עריכה: מאשה דובדבני

עיצוב והקלדה: פרידה כהן

הודפס בבית-הדפוס של אוניברסיטת תל-אביב

לזכרם

תלמידי הפקולטה שנפלו במערכות ישראל

מקוביצקי ישעיהו ז"ל	אבנון שמואל ז"ל
מרט בארי ז"ל	אשבל יעקב (קלמן) ז"ל
מרמלשטיין יוסף ז"ל	בוכוול עמיחי ז"ל
סבאח אליעזר ז"ל	בורשטיין שלום ז"ל
פירסט יאיר ז"ל	גור אריה אלכס ז"ל
פרח אפרים ז"ל	גורדון טלי ז"ל
קסלר מאיר אריה ז"ל	גלעד יעל ז"ל
קרוונפלד מיכאל ז"ל	דגן רם ז"ל
רביד בועז ז"ל	דן נחום ז"ל
רוזנפלד שלום ז"ל	כץ רם ז"ל
רייך רוברט ז"ל	לובצקי רון ז"ל
שגיא שלמה ז"ל	ליפשיץ אהוד ז"ל
שורר זיו ז"ל	ליפשיץ יהודה ז"ל
שמר דרור ז"ל	מינץ מאיר ז"ל
ששון זאב ז"ל	מלול יהודה ז"ל
	מלצר יצחק ז"ל

אוניברסיטת תל-אביב מעניקה מלגות הצטיינות לזכרם.

תוכן העניינים

6		לוח שנת הלימודים תשס"ו
7		ביאור ראשי תיבות וקיצורים
8		מוסדות הפקולטה
18		מידע כללי
23		לימודי תואר ראשון
25		לימודים לאחר תואר
25		תלמידים מצטיינים בלימודי תואר ראשון
26		סדרי הלימודים בפקולטה
27		לימודי תואר שני
30		לימודי תואר שלישי
30		מלגות לתלמידי תארים מתקדמים
31		לימודי תעודה
32		תקנון
32		תחולת תכניות לימודים ותקנות
32		משך הלימודים
33		הכרה בלימודים אקדמיים קודמים
33		קורסים חופפים בתכנים
34		מילוי חובות קורס
35		בחירות
38		ציונים
39		הפסקת לימודים עקב אי-עמידה בדרישות אקדמיות
39		הפסקת לימודים ע"י התלמיד
39		חידוש לימודים
40		שקלול ציון הגמר
41		זכאות לתואר
42		סיום לימודים בהצטיינות ובהצטיינות יתרה
43		תקנון משמעת סטודנטים - פקולטטי
46		רישום לקורסים
46		מועדי כנסים לתלמידים חדשים
46		רישום לקורסים
47		רישום בשיטת המכרז
51		רישום בשיטת הזנה ישירה למחשב ע"י קלדנים
53		תכניות לימודים
55		קורסים כלל-פקולטטיים
57		מערכת שעות
59		אנגלית
63		ביה"ס לכלכלה ע"ש איתן ברגלס
63		- תואר ראשון
76		- החטיבות בכלכלה
89		- תואר שני
99		- תואר שלישי
106		מערכת שעות

120	החוג למדע המדינה
120	- תואר ראשון
128	- החטיבות במדע המדינה
140	- תואר שני
149	- תואר שלישי
160	מערכת שעות
175	• מסלול התמחות בלימודי דיפלומטיה - תואר שני
182	מערכת שעות
186	מדע המדינה - תכנית למנהלים במנהיגות ציבורית ופוליטית - תואר שני
192	מדע המדינה - תכנית למנהלים בדיפלומטיה וביטחון - תואר שני
195	ביה"ס לממשל ולמדיניות ע"ש הרולד הרטוך
195	• התכנית ללימודי ביטחון - תואר שני
205	מערכת שעות
210	• התכנית למדיניות ציבורית למנהלים - תואר שני
211	החוג לסוציולוגיה ולאנתרופולוגיה
211	- תואר ראשון
220	- החטיבות בסוציולוגיה ובאנתרופולוגיה
230	- תואר שני
254	מערכת שעות
268	החוג לפסיכולוגיה
268	- תואר ראשון
278	- מסלול דו-חוגי ביולוגיה ופסיכולוגיה (מדעי המוח)
283	- החטיבה בפסיכולוגיה
290	- תואר שני
297	- תואר שלישי
313	מערכת שעות
335	החוג לתקשורת
335	- תואר ראשון
340	- החטיבה בתקשורת
348	מערכת שעות
355	החוג ללימודי עבודה - תואר שני
365	מערכת שעות
368	לימודי עבודה - התכנית למנהלים - תואר שני
370	החוג למדיניות ציבורית - תואר שני
382	מערכת שעות
386	מדיניות ציבורית - התכנית ליישוב סכסוכים וגישור - תואר שני
392	מערכת שעות
394	לימודי תעודה ביישוב סכסוכים וגישור
396	מערכת שעות
397	התכנית ללימודי נשים ומגדר בסיוע NCJW
398	הכשרה לתוראת מדעי החברה
399	תעודת הוראה באזרחות

400	החטיבות
401	חטיבות פקולטטיות
401	חטיבת ללימודי מגדר (הבדלים בין המינים)
404	חטיבת ברטוריקה
405	חטיבות מחוץ לפקולטה
422	הספרייה למדעי החברה ולניהול
424	לוח בחינות
424	תואר ראשון
435	תואר שני

לוח שנת הלימודים תשס"ו

יום הראשון ללימודים	30.10.05	יום א'	כ"ז בתשרי
חופשת התנוכה	1.1.06	יום א'	א' בטבת
היום האחרון לסמסטר הראשון	3.2.06	יום ו'	ה' בשבט
היום הראשון לסמסטר השני	5.3.06	יום א'	ה' באדר
חופשת פורים ¹	14.3.06	יום ג'	י"ד באדר
היום האחרון ללימודים לפני חופשת פסח	7.4.06	יום ו'	ט' בניסן
היום הראשון ללימודים לאחר חופשת פסח	23.4.06	יום א'	כ"ה בניסן
יום הזיכרון לחללי צה"ל ²	2.5.06	יום ג'	ד' באייר
יום העצמאות	3.5.06	יום ד'	ה' באייר
יום הסטודנט ²	11.5.06	יום ה'	י"ג באייר
חופשת שבועות	1.6.06	יום ה'	ה' בסיון
	2.6.06	יום ו'	ו' בסיון
היום האחרון לסמסטר השני	16.6.06	יום ו'	כ' בסיון
היום הראשון לעונת לימודי הקיץ	9.7.06	יום א'	י"ג בתמוז
צום ט' באב ³	3.8.06	יום ה'	ט' באב
היום האחרון לעונת לימודי הקיץ ³	25.8.06	יום ו'	א' באלול
היום הראשון לחופשת הקיץ	27.8.06	יום א'	ג' באלול
היום האחרון לחופשת הקיץ	1.9.06	יום ו'	ח' באלול
היום הראשון ללימודים בשנת תשס"ז 2006/7	22.10.06	יום א'	ל' תשרי

טכסי זיכרון - בימים אלה יופסקו הלימודים לשעה, בין 12:00-13:00

עצרת לזכרו של יצחק רבין ז"ל	14.11.05	יום ב'	י"ב בחשוון
טכס יום השואה ³	25.4.06	יום ג'	כ"ז בניסן
טכס יום הזיכרון לחללי צה"ל	1.5.06	יום ב'	ג' באייר

¹ ביום זה לא יתקיימו לימודים ובחינות.

בערב פורים וערב יום הזיכרון לחללי צה"ל יופסקו הלימודים בשעה 18:00.

בשבוע חופשת הקיץ ייסגר הקמפוס, כולל הספרייה.

² ביום הסטודנט הלימודים יופסקו החל מ-12:00.

³ ביום זה מסתיימים הלימודים בשעה הרגילה. בערב יום השואה מסתיימות הבחינות עד השעה 18:00.

ביאור ראשי תיבות וקיצורים

מדה"ח	-	מדעי החברה
שנה"ל	-	שנת הלימודים
סמ'	-	סמסטר
שיס	-	שעה סמסטריאלית
שיש	-	שעה שנתית
ד"מ	-	דרישה מוקדמת
דמ"ק	-	דרישה מקבילה

אופני הוראה:

סי	-	סמינר
סד'	-	סדנה
פרו"ס	-	פרוסמינר
קולק'	-	קולוקויים
ק"מ	-	קריאה מודרכת
שי	-	שיעור
שו"ת	-	שיעור ותרגיל
ת'	-	תרגיל



מוסדות הפקולטה

דקאן הפקולטה - פרופ' אינה וינר

ראשי החוגים

יצחק גלבוע	פרופ'	ראש ביה״ס לכלכלה ע״ש איתן ברגלס
דוד דה-פריס	ד״ר	ראש החוג ללימודי עבודה
ניל גנדל	פרופ'	ראש החוג למדיניות ציבורית
איל תוברס	ד״ר	ראש החוג למדע המדינה
חנה איילון	פרופ'	ראש החוג לסוציולוגיה ולאנתרופולוגיה
גיורא קינן	פרופ'	ראש החוג לפסיכולוגיה
דפנה למיש	פרופ'	ראש החוג לתקשורת
יוסי שיין	פרופ'	ראש ביה״ס לממשל ולמדיניות ע״ש הרולד הרטון
יצחק בן-ישראל	פרופ'	ראש התכנית ללימודי ביטחון

מועצת הפקולטה

נת לוין-אפשטיין	פרופ'	אינה וינר - יו״ד	פרופ'
תלמה ליבל	פרופ'	חנה איילון	פרופ'
ליאו לייזרמן	פרופ'	דניאל אלגום	פרופ'
דפנה למיש	פרופ'	צבי אקשטיין	פרופ'
מתי מינץ	פרופ'	שמגר בן-אליהו	פרופ'
זאב מעוז	פרופ'	יצחק בן-ישראל	פרופ'
אריאל מררי	פרופ'	אברהם בן-צבי	פרופ'
שאול משעל	פרופ'	אליעזר בן-רפאל	פרופ'
אריה נדלר	פרופ'	גד ברזילי	פרופ'
זאב סגל	פרופ'	יצחק גלבוע	פרופ'
זהבה סולומון	פרופ'	ניל גנדל	פרופ'
משה סמיונוב	פרופ'	עזר גת	פרופ'
חיים עומר	פרופ'	דוד דה-פריס	ד״ר
יואב פלד	פרופ'	גדעון דורון	פרופ'
נחמיה פרידלנד	פרופ'	עדי דקל	פרופ'
חנן פרנק	פרופ'	ראובן דר	פרופ'
חיים פרשטמן	פרופ'	אלן דרייזן	פרופ'
יהושע צאל	פרופ'	יצחק הברפלד	פרופ'
אפרים צדקה	פרופ'	אורי הדר	פרופ'
אלכס צוקרמן	פרופ'	חנה הרצוג	פרופ'
דניאל צידון	פרופ'	צבי הרקוביץ	פרופ'
גדעון קונדה	פרופ'	יורם וייס	פרופ'
גיורא קינן	פרופ'	יצחק זילכה	פרופ'
אתרון קליימן	פרופ'	דן זכאי	פרופ'
שולמית קרייטלר	פרופ'	איל תוברס	ד״ר
רחל קרניול	פרופ'	חיים חזן	פרופ'
עמירם רביב	פרופ'	יונה טיכמן	פרופ'
קליר רבין	פרופ'	מאיר טיכמן	פרופ'
גיורא רתב	פרופ'	מנאל טרכטנברג	פרופ'
אריאל רובינשטיין	פרופ'	יטן כהן	פרופ'
מיכאל רוזנבאום	פרופ'	עקיבא כהן	פרופ'

פרופ' יוסף שיין
 פרופ' שושנה שילה
 פרופ' דב שמוטקין
 פרופ' מיכל שמיר
 פרופ' רונן שמיר
 פרופ' יהודה שנהב

פרופ' טאדים רוחאנא
 פרופ' תמי רזין
 פרופ' אסף רזין
 פרופ' יוסי שביט
 פרופ' אבי שדה
 פרופ' תיה שטייר

סגל הוראה

א. מורי הפקולטה

סוציולוגיה ואנתרופולוגיה	תנה איילון	פרופ'
פסיכולוגיה	דניאל אלגוס	פרופ'
סוציולוגיה ואנתרופולוגיה	סיגל אלון	ד"ר
כלכלה	צבי אקשטיין	פרופ'
תקשורת	ז'רום בורדון	ד"ר
פסיכולוגיה	שמגר בן-אליהו	פרופ'
מדיניות ציבורית	זן בן-דוד	ד"ר
לימודי ביטחון	יצחק בן-ישראל	פרופ'
מדע המדינה	אברהם בן-צבי	פרופ'
סוציולוגיה ואנתרופולוגיה	אליעזר בן-רפאל	פרופ'
פסיכולוגיה	יאיר בר-חיים	ד"ר
מדע המדינה	גד ברזילי	פרופ'
סוציולוגיה ואנתרופולוגיה	אבי גוטליב	ד"ר
תקשורת	נורית גוטמן	ד"ר
סוציולוגיה ואנתרופולוגיה	עפרה גולדשטיין-גדעוני	ד"ר
פסיכולוגיה	יונתן גושן-גוטישטיין	ד"ר
כלכלה	יצחק גלבווע	פרופ'
מדע המדינה	אמל גימאל	ד"ר
פסיכולוגיה	יולנדה גמפל	פרופ'
מדיניות ציבורית	ניל גנדל	פרופ'
מדע המדינה	עור גת	פרופ'
לימודי עבודה	דוד דח-פריס	ד"ר
תקשורת	דניאל דור	ד"ר
מדע המדינה	גדעון דורון	פרופ'
כלכלה	עדי דקל	פרופ'
פסיכולוגיה	ראובן דר	פרופ'
כלכלה	אלן דרייזן	פרופ'
תקשורת	אלי דרוזנר	ד"ר
לימודי עבודה	יצחק הברפלד	פרופ'
פסיכולוגיה	אורי חדר	פרופ'
פסיכולוגיה	תלמה הנדלר	פרופ'
סוציולוגיה ואנתרופולוגיה	חנה הרצוג	פרופ'
כלכלה	צבי הרקוביץ	פרופ'
סוציולוגיה ואנתרופולוגיה	סשה וייטמן	ד"ר
מדע המדינה	אריקה ויינטל	ד"ר
כלכלה	יורם וייס	פרופ'
פסיכולוגיה	אינה וינר	פרופ'
לימודי עבודה	אלי וויץ	ד"ר
לימודי עבודה	יואב ורדי	ד"ר
כלכלה	יצחק זילכה	פרופ'
פסיכולוגיה	זן זכאי	פרופ'
מדע המדינה	איל חוברס	ד"ר
סוציולוגיה ואנתרופולוגיה	חיים חזן	פרופ'
פסיכולוגיה	יונה טיכמן	פרופ'
כלכלה	מנואל טרכטנברג	פרופ'
פסיכולוגיה	דפנה יואל	ד"ר
פסיכולוגיה	גלית יובל	ד"ר
סוציולוגיה ואנתרופולוגיה	אברהם יוגב	פרופ'
לימודי עבודה	דניאל יעקובסון	פרופ'

מדיניות ציבורית	ערן ישיב	ד"ר
לימודי עבודה, סוציולוגיה ואנתרופולוגיה	ינון כהן	פרופ'
תקשורת	עקיבא כהן	פרופ'
פסיכולוגיה	דומיניק לאמי	ד"ר
סוציולוגיה ואנתרופולוגיה	נח לוי-אפשטיין	פרופ'
פסיכולוגיה	יעקב לומרנץ	פרופ'
פסיכולוגיה	תלמה ליבל	פרופ'
פסיכולוגיה	גירח ליברמן	ד"ר
כלכלה	ליאו לייזרמן	פרופ'
תקשורת	דפנה למיש	פרופ'
לימודי עבודה	גיא מונדלק	ד"ר
סוציולוגיה ואנתרופולוגיה	נסים מזרחי	ד"ר
מדע המדינה	תמר מייזלס	ד"ר
פסיכולוגיה	מתי מיטץ	פרופ'
מדיניות ציבורית, סוציולוגיה ואנתרופולוגיה	גילה מנחם	ד"ר
מדע המדינה	זאב מעוז	פרופ'
פסיכולוגיה	אריאל מררי	פרופ'
מדע המדינה	שאל משעל	פרופ'
פסיכולוגיה	אריה נדלר	פרופ'
מדיניות ציבורית	זאב סגל	פרופ'
פסיכולוגיה	מישל סלואן	ד"ר
סוציולוגיה ואנתרופולוגיה, לימודי עבודה	משה סמיונוב	פרופ'
מדע המדינה	אלברטו ספקטרוסקי	ד"ר
מדע המדינה	יאיר עברון	פרופ'
פסיכולוגיה	חיים עומר	פרופ'
כלכלה	עדי פוזנר	ד"ר
מדע המדינה	יואב פלד	פרופ'
פסיכולוגיה	נחמיה פרידלנד	פרופ'
מדע המדינה	גיל פרידמן	ד"ר
פסיכולוגיה	חנן פרנק	פרופ'
סוציולוגיה ואנתרופולוגיה	יוחנן פרס	פרופ'
כלכלה	חיים פרשטמן	פרופ'
פסיכולוגיה	יהושע צאל	פרופ'
כלכלה	אפרים צדקה	פרופ'
כלכלה	אלכס צוקרמן	פרופ'
כלכלה	דניאל צידון	פרופ'
פסיכולוגיה	תמר צלניקר	ד"ר
לימודי עבודה	גדעון קונדה	פרופ'
מדע המדינה	מייקל קוצין	ד"ר
סוציולוגיה ואנתרופולוגיה	אברהם קורדובה	ד"ר
פסיכולוגיה	גיורא קינן	פרופ'
מדע המדינה	אהרון קליימן	פרופ'
פסיכולוגיה	יחאל קלר	ד"ר
סוציולוגיה ואנתרופולוגיה	אדריאנה קמפ	ד"ר
פסיכולוגיה	שולמית קרייטלר	פרופ'
פסיכולוגיה	רחל קרניול	פרופ'
פסיכולוגיה	עמורס רביב	פרופ'
סוציולוגיה ואנתרופולוגיה	דן רבינוביץ	ד"ר
סוציולוגיה ואנתרופולוגיה	גיורא רהב	פרופ'
כלכלה	אריאל רובינשטיין	פרופ'
כלכלה	יונה רובינשטיין	ד"ר
פסיכולוגיה	מיכאל רוזנבאום	פרופ'
סוציולוגיה ואנתרופולוגיה, פסיכולוגיה	נדים רוחאנא	פרופ'
כלכלה	אסף רוזן	פרופ'
סוציולוגיה ואנתרופולוגיה	יוסי שביט	פרופ'

כלכלה
 פסיכולוגיה
 מדע המדינה
 סוציולוגיה ואנתרופולוגיה, לימודי עבודה
 פסיכולוגיה
 פסיכולוגיה
 מדע המדינה
 פסיכולוגיה
 פסיכולוגיה
 מדע המדינה
 סוציולוגיה ואנתרופולוגיה
 סוציולוגיה ואנתרופולוגיה
 מדע המדינה
 כלכלה

דיפלומטיה
 תקשורת
 דיפלומטיה
 כלכלה

די"ר אלי שגיא
 פרופ' אברהם שדה
 די"ר טל שדה
 פרופ' חיה שטייך
 פרופ' סידני שטראוס
 די"ר קרלו שטרנגר
 פרופ' יוסף שיין
 פרופ' שושנה שילה
 פרופ' דב שמוטקיין
 פרופ' מיכל שמיר
 פרופ' רוני שמיר
 פרופ' יהודה שנהב
 די"ר אורנית שני
 די"ר רן שפיגלר

מורים אורחים

די"ר אבי בקר
 די"ר יורם פרי
 די"ר עמנואל נבון
 פרופ' עוזי סגל

ב. מדריכים ואסיסטנטים

לימודי עבודה	גלית אהרון
כלכלה	גלעד אהרונוביץ
לימודי עבודה	ירדנה אוסקר
פסיכולוגיה	יפה אלון
סוציולוגיה ואנתרופולוגיה	רינת ארביב-אלישיב
פסיכולוגיה	מירי אריה
פסיכולוגיה	באומגרטן-כץ ענבר
סוציולוגיה ואנתרופולוגיה	סבטלנה בולוטין-צ'אצ'אשוילי
סוציולוגיה ואנתרופולוגיה	חגי בועז
פסיכולוגיה	גדי בן שפר
לימודי עבודה	שני בר-און
כלכלה	דרור ברנר
פסיכולוגיה, תקשורת	שגב ברק
סוציולוגיה ואנתרופולוגיה	תמר ברקאי
תקשורת	סיגל ברק-ברנדס
סוציולוגיה ואנתרופולוגיה	לימור גבאי
כלכלה	גבריאלה גייר
פסיכולוגיה	שי חן גל
פסיכולוגיה	שלומית גליקמן
מדע המדינה	ענת הוכברג-מרום
מדע המדינה	אילת הראל-שלו
כלכלה	דרינה ויסמן
מדע המדינה	מרינה זלצר-שורר
כלכלה	אדית זנד
כלכלה	אורי זקס
כלכלה	אביעד טור-סיני
כלכלה	אבי טילמן
כלכלה	אלון כהן
מדע המדינה	ארז כסיף
פסיכולוגיה	עידית גוטמן
סוציולוגיה ואנתרופולוגיה	דפנה כספי-דרור
סוציולוגיה ואנתרופולוגיה	ורדה לבנון
כלכלה	מושיק לביא
מדע המדינה	גולן להט
מדיניות ציבורית	ליחיא להט
סוציולוגיה ואנתרופולוגיה	מייכל לרון
פסיכולוגיה	ליעד מודריק
כלכלה	אילנה מלניק שואף
לימודי עבודה	חדס מנדל
סוציולוגיה ואנתרופולוגיה	גדי ניסיס
תקשורת	בינה ניר
כלכלה	זיו ניר
פסיכולוגיה	רועי סלומון
פסיכולוגיה	מוטי סלטי
סוציולוגיה ואנתרופולוגיה	טל ספלטור קרמר
כלכלה	גליה עופר
פסיכולוגיה	שלומית פליישר
סוציולוגיה ואנתרופולוגיה	קרן פרידמן-פלג
פסיכולוגיה	דפנה פלטי
לימודי עבודה	תמר פרוש
כלכלה	שלומי פריזט
כלכלה	דונית פרסיץ
פסיכולוגיה	אסף צורף

לימודי עבודה
מדע המדינה
פסיכולוגיה
כלכלה
פסיכולוגיה
פסיכולוגיה
תקשורת
פסיכולוגיה
פסיכולוגיה

טלי קריסטל
מעוז רוזנטל
אייל רוזנשטרייך
גלעד שורק
תם שיינברג
אדוארדו שילמן
שירלי שלו
שחר שפר
קרן שרביט

ג. מורים מן החוץ

כלל פקולטטי

דייר יפים בקמן
השופט אבי זמיר

ביה"ס לכלכלה ע"ש איתן ברגלס

דייר לאוניד אורנט	דייר מנחם גוטליבובסקי	דייר יגאל מילכטייך
דייר יאיר אינגבר	יואב גזית	דייר עינת נוימן
דייר רפאל אלדור	פרופ' דוד וטשטיין	דייר ערד ניר
פרופ' גיל אפשטיין	דייר זיו חגאי	דייר יונץ סטאנצ'סקו
דייר תומר בלומקין	דייר שירית כתב הרץ	דייר הלל רפפורט
דייר איילת בלום	דייר אסנת ליפשיץ	דייר יעקב שיינץ
דייר יעל בנימיני		

החוג למדע המדינה

דייר אירית אדלר	דייר אריה גרוניק	דייר ראובן פדחצור
דייר חנח אופק	דייר ירון כץ	דייר דני קורן
דייר תמר אשורי	דייר דוד מקלברג	חנן קריסטל
מאיר בן-חיים	דייר גארי ססמאן	דייר מרטין שרמן
דייר רוני ברט	רויסל עמירן-ספיר	
דייר אורית גל		

מסלול התמחות בלימודי דיפלומטיה

דייר אורי אולמן	דייר יוסף למדן	דייר טל שדה
מאיר בן-חיים	דייר ערן לרמן	דייר רחל שאול
דייר אריה גרוניק	מוטי קריסטל	יאיר שירן
דייר אלון ליאל	דייר סיבל רובי	

לימודי ביטחון

פרופ' ניסן אורן	פרופ' אלי יופה	דייר ראובן פדחצור
מאיר בן-חיים	דייר עזריאל לורבר	דייר דוד פרייליך
עו"ד דליה גבריאל	דייר אלון ליאל	דייר ענת קורץ
דייר שמואל גורדון	דייר אמילי לנדאו	דייר אפרים קם
דייר אריה גרוניק	דייר תמר לרנטל	דייר יגאל שפי
פרופ' ערן דולב	דייר נתמן טל	דייר מרטין שרמן
עו"ד דבורה חן	פרופ' אלי יופה	דב תמרי

החוג לסוציולוגיה ולאנתרופולוגיה

דייר אירית אדלר	דייר יצחק דיין	דייר תמי סגיב-שיפטר
דייר ענת אורן	דייר אורי לנדאו	דייר מוטי רגב
דייר אליהו בן-משה	דייר רינת נאמן	דייר רפי שניר

החוג לפסיכולוגיה

דייר דידה פלייסיג
 שרון קרונטל
 יצחק שחר
 אפרת שמגר
 אבי שרוף
 דייר שירה תיבון

גלית הורוביץ
 שרון זיו
 דייר ריקרדו טרש
 דייר קרוך כהן
 דייר עדנה כצנלסון
 אלברטו מסצ'יאני
 דייר שירי נוסבאום

דייר מיכל אורגלר
 משח אלון
 דייר עינת אספלט רוזנבוים
 טליה אפלנאום-פלד
 אמירה ברגר
 ירי גביעון
 איריס הורוביץ

החוג לתקשורת

דייר עדנה פשר
 עוייד דורית ענבר
 יאיר פידל
 דייר יובל שחל
 רונית שני

מרדכי ורסס
 דייר אייל זנדברג
 דייר עינת לחובר
 דייר יחיאל לימור
 אשכול נבו

דייר נלי אליאס
 עדי בובר
 דייר לינדח בלוח
 ציפורה דולן
 אבי וינברג

החוג ללימודי עבודה

דייר רמזי חלבי
 דייר עוזר כרמי

החוג למדיניות ציבורית

פרופ' ברוך מבורך
 דייר דני קורן
 ענת קינן

דייר תומר בלומקין
 דייר ישראל דרורי
 דייר תמר לרנטל

שרון אביטוב
 אורי ארבל גנץ
 דייר חנה אופק
 דייר יוסף בולס

מינהל הפקולטה

ראש מינהל הפקולטה: רינה ברוק

מינהל סטודנטים במזכירות הפקולטה

מימי סובלסון
שושנה בר
אורח סלונים
אושרת גרין-עוגן
אורנה אופק-לוי
רבקה גרליץ
מרילו גולדמן
מאשה זובדבני

עוזרת ראש מינהל הפקולטה בנושאי תלמידים
מוכירת סטודנטים וחטיבות
מוכירת סטודנטים ורכות בחינות
מוכירת ועדות תוראה וקבלה
מוכירת תועדה היחידתית לתלמידי מחקר
מוכירת תלמידים ואישורי לימודים
מוכירת קבלת קהל
עורכת ידיעון

מינהל כללי במזכירות הפקולטה

עדנה מרקו
רותי רוסט
מיכל גיבלי
יערה בן-אשר
רותי שטרנפלד
מרים קנט
יוסף פרוימוביץ

עוזרת ראש מינהל הפקולטה בנושאי מינהל
מרכות משק וחשבונות
מוכירת מורים וכ"א
מוכירת ועדת המימנייס
מוכירת חדקאן
מוכירת ראש מינהל הפקולטה
מנהל גוש

מינהל כללי ומינהל סטודנטים בחוגים

גה ורדי
ציונה מדר
טובה זרחיה
אילנה יוליס
אתי לנמן
ספי שטיגליץ
אורית דננברג
ליאורה גבאי
לימור רחמנוב
תמי יערי

רכות ניהולית
מרכות מוכירות תלמידים
מוכירת החוג
מוכירת החוג
עוזרת מינהלית
עוזרת מינהלית
רכות ניהולית
מוכירת החוג
מוכירת ביה"ס
מוכירת התכנית

ביה"ס לכלכלה
ביה"ס לכלכלה
החוג ללימודי עבודה
החוג למדיניות ציבורית
החוג למדע המדינה
החוג לסוציולוגיה ולאנתרופולוגיה
החוג לפסיכולוגיה
החוג לתקשורת
ביה"ס לממשל ולמדיניות
התכנית ללימודי ביטחון

מידע כללי

אתר האינטרנט של הפקולטה למדעי החברה <http://spirit.tau.ac.il>

מידע כללי הנוגע לכל תלמיד באוניברסיטה מתפרסם במבוא לידיעון זה. פרק זה נועד לספק לתלמיד מידע ייחודי על הפקולטה למדעי החברה בנושאי תכניות לימודים, תקנות ונהלים. בנוסף, מתפרסם מידע באמצעות חוזרים ומודעות על לוחות המודעות החוגיים, על לוחות המודעות הכלליים בקומה ג' בניין נפתלי, ובאתר האינטרנט של הפקולטה: <http://spirit.tau.ac.il>

התלמידים מתבקשים לקרוא היטב את הידיעון, לעקוב באופן שוטף אחר החוזרים והמודעות ולפנות למזכירות רק בנושאים שאין עליהם מידע בכתב.

מזכירות הפקולטה

מודיעין

לשירות תלמידי הפקולטה ואורחיה מופעלת בחדר 311 נקודת מודיעין בימים א-ה' בשעות 10-13. מספר הטלפון של המודיעין הוא 03-6409727.

שירותים הניתנים ע"י מזכירות הפקולטה

1. **אישורים^{1/2}**
 - 1.1 **רשומת לימודים רשמית (עברית/אנגלית) -**
מידע מלא על מהלך לימודיו של התלמיד לקראת חתואר, כולל פירוט קורסים וציונים. ברשומה נרשם חציון האחרון בכל רישום לקורס (גם אם הוא "יבשלי"). לא ניתן אישור על חלק מהקורסים שלמד התלמיד. מומלץ לכל תלמיד לבדוק את הנתונים ברשומת הלימודים אחת לסמסטר, במידע אישי לתלמיד באתר האינטרנט או בפלט שניתן לחוציא בתחנות האונידע¹.
 - 1.2 **רשומת לימודים סופית (עברית/אנגלית) -**
ברשומת הלימודים הסופית, לאתר חזנת זכאות לתואר, יוצגו רק הקורסים אשר שוקללו לתואר וחציון הסופי בכל קורס. הקורסים העודפים יופיעו בסוף הרשומה בנפרד תחת מסגרת קורסים עודפים (1997).
רשומת לימודים סופית הכוללת ממוצעים (לכל סמסטר ולכל שנה), תונפק במתכונת המפורטת בסעיף 1.1.
 - 1.3 **אישור על מצב לימודים -**
פירוט יתרת חובות התלמיד לתואר. אישור זה ניתן רק לתלמידים הנמצאים בשלב מתקדם של לימודיהם.

¹ בתחנת "אונידע" המוצבות בנייני האוניברסיטה ניתן לקבל באמצעות כרטיס התלמיד הממוחשב אישורים שונים. כך ניתן לקבל מידע אישי בנושאים שונים באתר האינטרנט של האוניברסיטה: www.tau.ac.il. פרטים - במבוא הכלל אוניברסיטאי.

² האישרים טעונים תשלום לפי תעריף הנקבע ע"י האוניברסיטה. תלמיד שלא הסדיר שכן לימוד אינו זכאי לקבל אישור.

- 1.4 אישור על סיום לימודים בחוג אחד -
ניתן לתלמיד באופן לימוד דו-חוגי שסיים כל חובותיו באחד מתוגי לימודיו בלבד.
- 1.5 אישור זכאות לתואר (עברית/אנגלית) -
בקשה לאישור זכאות לתואר יש להגיש דרך אתר האינטרנט "מידע אישי לתלמיד". פרטים נוספים ראה סעיף זכאות לתואר בפרק "תקנון" (3 עותקים ראשונים ניתנים ללא תשלום).
לנוחיות התלמידים, טפסי הבקשה לאישורים הנ"ל (למעט אישור זכאות לתואר) נמצאים לחלוקה מחוץ למזכירות ליד אשנב המודיעין (חדר 311) וניתן להורידם מהאינטרנט <http://spirit.tau.ac.il/tfasimH.asp>.
את הבקשה לאישור יש להגיש שבועיים לפני המועד המבוקש לקבלתו.
2. ייעוץ וקבלה לחטיבות
ניתן לקבל אצל מזכירת סטודנטים (חטיבות).
3. הכרה בקורסים שנלמדו מחוץ לפקולטה ו/או לאוניברסיטה
בטיפול של מזכירת סטודנטים (חטיבות).

מזכירות יחידות הפקולטה

שמואל סלומון
 ד"ר
 מנהל
 מינהלת הפקולטה (בניין נפתלי)

E-mail	לוח מודעות	ימים ושעות קבלה	טלפון/מיקום	תפקיד	שם
rutis@tauex.tau.ac.il		בתאום עם המזכירה	חדר 305 6409733	דקאן	פרופ' אינה וינר
rinab@tauex.tau.ac.il		בתאום עם המזכירה	חדר 305 6409733	ראש מינהל הפקולטה	רינה ברוק
mimis@tauex.tau.ac.il		ימים א', ג', ה' 10:00-09:00	חדר 301 6409730	ע/ראש מינהל לענייני תלמידים	מימי סובלסון
shoshbar@tauex.tau.ac.il		ימים ב', ה' 12:00-11:00	חדר 311 6407461	מזכירת סטודנטים (חטיבות)	שושנה בר
rivkag@tauex.tau.ac.il		ימים א'-ה' 13:00-10:00	חדר 311 6409521	מזכירת תלמידים ואישורי לימודים	רבקה גרליץ
mariloug@tauex.tau.ac.il	קומה ג'	ימים א'-ה' 13:00-10:00	חדר 311 6409727	מזכירות הפקולטה-אשנב חקבלה	מרילו גולדמן
oshratg@tauex.tau.ac.il		ימים ב', ה' 11:00-10:00	חדר 310 6407548	מזכירת ועדת החוראה וועדת חקבלה	אושרת גרין-עוגן

ביח"ס לכלכלה ע"ש איתן ברגלס (בניין ברגלס)

nogav@tauex.tau.ac.il			חדר 109 6409604	רכזת ניהולית	נגה זרדי
ziona@post.tau.ac.il	קומת קרקע	ימים א'-ה' 12:00-10:00 15:00-14:00	חדר 002 6409873	מרכזת מזכירות סטודנטים	ציונה מדר
sametr@post.tau.ac.il	קומת קרקע	ימים א'-ה' 12:00-10:00 15:00-14:00	חדר 003 6409873	מזכירת B.A	רונית סמט
noap@post.tau.ac.il	קומת קרקע	ימים א'-ה' 12:00-10:00 15:00-14:00	חדר 003 6409873	מזכירת B.A	נעה פרוסיאנובי
annay@post.tau.ac.il	קומת קרקע	ימים א'-ה' 15:00-10:00	חדר 113 6409903	מזכירת Ph.D ו- M.A	אנה עייש

החוג ללימודי עבודה (בניין נפתלי)

E-mail	לוח מודעות	ימים ושעות קבלה	טלפון/ מיקום	תפקיד	שם
tovaz@tauex.tau.ac.il	קומה ד'	ימים א'-ה' 12:00-10:00	חדר 414 6409737	מוכירת החוג	טובה זרחיה
exechrn@post.tau.ac.il			חדר 406 א' 6409378	מוכירת התכנית למנהלי משאבי אנוש	יעל עמרני

החוג למדיניות ציבורית (בניין נפתלי)

ilanay@post.tau.ac.il	אגף פולק	ימים א'-ה'	חדר 057 6409705	מוכירת החוג	אילנה יוליס
-----------------------	----------	------------	--------------------	-------------	-------------

מדיניות ציבורית: תכנית למנהלים (בניין נפתלי)

menahalim@tauex.tau.ac.il	אגף פולק	ימים א'-ה' 15:00-11:00	חדר 054 6405889	מוכירת התכנית	צביה פיליפ
---------------------------	----------	---------------------------	--------------------	---------------	------------

החוג למדע המדינה (בניין נפתלי)

etil@post.tau.ac.il	קומה ב'	ימים א', ג', ה' 12:00-10:00 ימים ב', ד' 14:00-13:00	חדר 511 6409743 6409574	עוזרת מינהלית	אתי לנמן
ikao@tauex.tau.ac.il	קומה ב'	ימים א', ג', ה' 12:00-10:00 ימים ב', ד' 14:00-13:00	חדר 512 6409743 6409574	מוכירת M.A	איקה אורן
ornal@post.tau.ac.il	קומה ב'	ימים א', ג', ה' 12:00-10:00 ימים ב', ד' 14:00-13:00	חדר 513 6409743 6409574	מוכירת B.A	אורנה לוי
hilla@tauex.tau.ac.il			חדר 512 6407170 6409268	מוכירת תכנית למנהלים	הילה אברהמי

התכנית ללימודי ביטחון ולימודי דיפלומטיה (בניין נפתלי)

tamiy@tauex.tau.ac.il	קומה ה'	ימים א'-ג' 12:00-10:00 יום ד' 18:00-16:00	חדר 512 6406185	מוכירת התכנית	תמי יערי
-----------------------	---------	--	--------------------	---------------	----------

החוג לסוציולוגיה ולאנתרופולוגיה (בניין נפתלי)

E-mail	לוח מודעות	ימים ושעות קבלה	טלפון/ מיקום	תפקיד	שם
seffi@post.tau.ac.il	קומה א'	ימים א-ה' 12:00-10:00 וגם ב' ו-ה' 15:00-13:00	חדר 617 6409734	עוזרת מינהלית	ספי שטיגליץ
minal@tauex.tau.ac.il	קומה א'	ימים א-ה' 12:00-10:00 וגם ב' ו-ה' 15:00-13:00	חדר 617 6409734	מזכירת סטודנטים	מינה לרנר
pninab@tauex.tau.ac.il	קומה א'	ימים א-ה' 12:00-10:00 וגם ב' ו-ה' 14:00-13:00	חדר 617 6409934	מזכירת סטודנטים	פנינה ברמן

החוג לפסיכולוגיה (בניין שרת)

oritda@tauex.tau.ac.il	שרת קומה א' ונפתלי קומה ג'	ימים א-ה' 12:00-10:00	חדר 100 6406393	רכות ניהולית	אורית דננברג
shifrag@tauex.tau.ac.il	שרת קומה א' ונפתלי קומה ג'	ימים א-ה' 12:00-10:00	חדר 102 6406392	מזכירת M.A.	שפרה גלמן
rivkaw@tauex.tau.ac.il	שרת קומה א' ונפתלי קומה ג'	ימים א-ה' 12:00-10:00	חדר 101 6408839	מזכירת B.A.	רבקה ויזן
nedivak@tauex.tau.ac.il	שרת קומה א' ונפתלי קומה ג'	ימים א-ה' 12:00-10:00	חדר 101 6409693	מזכירת Ph.D.	נדיבה קרקובר

החוג לתקשורת (בניין נפתלי)

liorag@post.tau.ac.il	קומה א'	ימים א-ה' 12:00-10:00	חדר 712 6407827	מזכירת החוג	ליאורה נבאי
lioraw@tauex.tau.ac.il	קומה א'	ימים א-ה' 12:00-10:00	חדר 712 6407827	מזכירת סטודנטים	ליאורה וינהבר

התכנית ליישוב סכסוכים וגישור (בניין נפתלי)

dispute@post.tau.ac.il			חדר 730 6406795	מזכיר התכנית	רן פלג
------------------------	--	--	--------------------	--------------	--------

שעות הקבלה של ראשי החוגים, יועצי החוגים והמורים מתפרסמות על לוחות המודעות.

לימודי תואר ראשון

יחידות הפקולטה

- יחידות בהן ניתן ללמוד לקראת תואר ראשון:
- כלכלה
 - מדע המדינה
 - סוציולוגיה ואנתרופולוגיה
 - פסיכולוגיה
 - תקשורת

אופני לימוד לקראת תואר ראשון

- לימודי תואר ראשון אפשריים באחד מאופני לימוד אלה:
- אופן לימוד חד-חוגי (חוג אחד בהיקף מורחב ואחת או שתי חטיבות)
 - אופן לימוד דו-חוגי (שני חוגים בפקולטה או חוג בפקולטה וחוג מחוצה לה)
 - לימודים לאחר תואר (חוג אחד בהיקף זהה לזה של חוג באופן לימוד דו-חוגי)

אופן לימוד חד-חוגי

תכנית הלימודים באופן לימוד זה כוללת:

		1. לימודי החוג
ש"ס	73	בביח"ס לכלכלה
ש"ס	75	בחוג למדע המדינה
ש"ס	75	בחוג לסוציולוגיה ולאנתרופולוגיה
ש"ס	82	בחוג לפסיכולוגיה
ש"ס ¹	32	2. לימודים מחוץ לחוג
		3. חובות כלליות

לחץ הסבר על כל אחד ממרכיבי התכנית:

1. לימודי חוג - ראה תכנית בפרק החוג המתאים.
2. לימודים מחוץ לחוג:
 - א. לימודים מחוץ לחוג מתקיימים באחת האפשרויות האלה:
 - א. חטיבה מורחבת - 32 ש"ס.
 - ב. שתי חטיבות רגילות - 16 ש"ס + 16 ש"ס = 32 ש"ס.
 - ג. חטיבה רגילה 16 ש"ס + חטיבת העשרה 16 ש"ס = 32 ש"ס.

- 2.1 לימודי חטיבה

לימודי חטיבה הם הקבץ מגובש של קורסים, הכולל קורסי מבוא, קורסים מתקדמים ובחלק מן החטיבות - גם סמינר. קיימות חטיבות מורחבות וחטיבות רגילות. רשימת החטיבות והליך חקבלה ראה בפרק "חטיבות".

¹ כאשר היקף הלימודים בחטיבה רגילה גדול מ-16 ש"ס, גדלה מכסת הלימודים מחוץ לחוג בהתאם.

2.2

לימודי העשרה

לימודי העשרה ניתן ללמוד בכל תחום שאינו תחום לימודי החוג במסגרת קורסי תואר ראשון באוניברסיטה. הקורסים "יישומי מחשב למדעי החברה" במדח"ח, "מבוא לטכנולוגיות מידע" בפקולטה לניהול ו"תרגיל יסוד במדעי-הרוח" בפקולטה למדעי הרוח, הם קורסי מיומנות ולא ניתן להכלילם במסגרת לימודי העשרה.
קורסים חופפים בתכנים (בתלקם או במלואם) לקורסים אשר נלמדו בחוג האם של התלמיד או בלימודי החטיבה, לא יוכרו במסגרת לימודי העשרה.
כל קורס בלימודי העשרה ייחשב ל-4 ש"ס לכל היותר, גם אם מספר שעות הלימוד בפועל גדול יותר. תקנה זו חלה גם על קורסי שפות.

מכסת השעות המחייבת תלמיד באופן לימוד חד-חוגי (פרט לחובות כלל אוניברסיטאיות)

בביה"ס לכלכלה: 105 ש"ס
 בחוג למדע המדינה: 107 ש"ס
 בחוג לסוציולוגיה ולאנתרופולוגיה: 107 ש"ס
 בחוג לפסיכולוגיה: 114 ש"ס
 תלמיד אשר קיבל פטור על סמך קורס חופף חייב להשלים שעות לימוד כמספר שעות הפטור באותה יחידת לימוד בה קיבל את הפטור (ראה סעיף "קורסים חופפים" בפרק התקנון).

אופן לימוד דו-חוגי

תכנית לימודים דו-חוגית כוללת:

1. לימודי שני החוגים.
2. חובות כלליות (ראה פירוט לעיל).

לימודים דו-חוגיים ייתכנו באפשרויות האלה:

- א. שני חוגים בפקולטה.
- ב. חוג בפקולטה וחוג מחוצה לה.

מכסת השעות המחייבת תלמיד באופן לימוד דו-חוגי:

בביה"ס לכלכלה: 61 ש"ס
 בחוג למדע המדינה: 58 ש"ס
 בחוג לסוציולוגיה ולאנתרופולוגיה: 58 ש"ס
 בחוג לפסיכולוגיה: 60 ש"ס
 בחוג לתקשורת: 61 ש"ס

בתכניות לימודים מובנות המשותפות לשני חוגים ייתכנו שינויים בהיקף הלימודים. ראה בידיעון זה בפרק הדן בחוג.

חוג שני מתוך לפקולטה - ראה בידיעון המתאים.

חובות כלליות ללימודי התואר הראשון

אנגלית

על התלמיד להגיע לרמת "פטור" באנגלית עד תום שנה מיום תחילת לימודיו בפקולטה (הכוונה לשנה קלנדרית ולא לשנה אקדמית). תלמיד שלפני קבלתו לפקולטה למדה"ת למד בפקולטה אחרת שבה פרק הזמן להשגת פטור באנגלית עולה על שנת לימודים אחת, חייב להגיע לרמת "פטור" באנגלית עד תום הסמסטר השלישי מתחילת לימודיו באוניברסיטה.

יוצאים מכלל זה עולים חדשים מארצות שאינן דוברות אנגלית. (פרטים במבוא הכלל-אוניברסיטאי). ע"ש נסיון שהצטבר ממליצה הפקולטה כי התלמידים יעשו מאמצים להשלים את ידיעותיהם באנגלית עוד לפני תחילת לימודיהם בפקולטה.

וילמיד שלמד בעבר באוניברסיטה אחרת חייב לפנות ליחידה לשפות זרות לברור רמתו באנגלית. מי שלמד קורס אנגלית באוניברסיטת ת"א לפני היותו תלמיד בה חייב לפנות ליחידה לשפות זרות על מנת להבטיח את דיווח הציון בקורס.

עברית

תלמיד בעל תעודת בגרות שאינה ישראלית חייב להיבחן בבחינת מיון בעברית (פרטים במבוא הכלל-אוניברסיטאי). עליו להגיע לרמת "פטור" עד תום שנה"ל הראשונה.

תלמידים מצטיינים בלימודי תואר ראשון

מדי שנה מוענקות לתלמידים בעלי הישגים מעולים, תעודות הערכה מטעם רקטור האוניברסיטה. כן מוענקות לתלמידים, בעלי הישגים ראויים להערכה, תעודות הערכה מטעם דקאן הפקולטה. התעודות מוענקות על הישגים בלימודים בשנת הלימודים הקודמת. אמות המידה לקבלת תעודות הערכה נקבעות מדי שנת לימודים. תעודות ההערכה מוענקות בטקסים המתקיימים לקראת סוף סמסטר א'.

לימודים לאתר תואר

ראה במבוא הכלל אוניברסיטאי

סדרי הלימודים בפקולטה

השיטה הסמסטריאלית

הלימודים בפקולטה מבוססים על השיטה הסמסטריאלית. ניתן להתחיל בלימודי תואר ראשון בסמסטר א' או ב' בעונת לימודי הקיץ. לחוגים פסיכולוגיה ותקשורת ניתן להתקבל רק בסמסטר א' של כל שנת לימודים. מידע בדבר תחילת לימודים לתואר שני בחוגי הפקולטה ניתן לקבל בחוג המתאים.

עונת לימודי הקיץ

בדרך כלל מתקיימת עונת לימודי הקיץ בחוגי הפקולטה (למעט החוגים פסיכולוגיה ותקשורת). הלימודים בעונה זו זכים מבחינת היקף הלימודים לסמסטר רגיל. בעונת לימודי הקיץ מוצעים רוב קורסי החובה, קורסי בחירת וסמינרים. רשימת הקורסים מתפרסמת בחודש מאי. הלימודים בעונת לימודי הקיץ מאפשרים לתלמיד להתקדם בלימודים ואף להשלים קורסים אותם נבצר ממנו ללמוד במהלך שנת הלימודים.

התשלום עבור עונת לימודי הקיץ אינו כלול בשכר הלימוד השנתי הרגיל, אך הוא נלקח בחשבון בחישוב אחוזי שכר הלימוד המצטבר. מידע על הרישום לעונת לימודי הקיץ מתפרסם באינטרנט ועל לוחות המודעות בפקולטה. בעונת לימודי הקיץ יכולים להשתלב גם תלמידים מאוניברסיטאות אחרות, בהתאם להנחיות הרגילות החלות על תלמידים מחוץ לאוניברסיטה.

חל איסור מוחלט לתיכנס לקורסים בעונת לימודי הקיץ ללא רישום.

טיפול במועמדים

הטיפול במועמדים הוא במשרד לרישום ולקבלה שבמרכז למרשם של האוניברסיטה. משרד זה הוא הכתובת לכל פניותיהם (בנושאים כגון: רישום, שינוי חוגים, בחינות כניסה, החלטות ועדת קבלה, שכר לימוד וכו').
לפרטים נוספים - עיין במבוא הכלל-אוניברסיטאי ובחוברת "מידע למועמדים".
מועמד שהתקבל ולא נרשם לקורסים בחוג אליו התקבל, אין זכות הקבלה נשמרת לו אף לא לסמסטר עוקב להרשמתו.

קבלה על סמך לימודים אקדמיים קודמים

תלמידים המעוניינים להחליף או להוסיף חוג לימודים יגיש טפסי מועמדות למשרד לרישום ולקבלה במועד הרישום הרגילים שנקבעו לאותו סמסטר. קבלת תלמידים אלה תסתמך על הישגיהם בלימודים הקודמים ועל ציון הבחינה הפסיכומטרית.

מכסת השעות המינימלית הנדרשת לשם דיון בקבלה על סמך הישגים בלימודים קודמים היא 30 ש"ס לפחות. לצורך ספירת השעות יילקחו בחשבון רק קורסים בהם הציון חיובי, (קורסי עברית ואנגלית הנלמדים במסגרת החובות האוניברסיטאיות אינם נספרים). בשקלול ממוצע הציונים יילקחו בחשבון כל הקורסים בהם נבחן התלמיד כולל קורסים עם ציון שלילי.
לא ניתן לחגיש מועמדות לחוגי מדעי החברה לסמסטר ב' על סמך הישגים בסמסטר א' של אותה שנת לימודים, או לעונת לימודי הקיץ על סמך הישגים בסמסטר ב' של אותה שנה.
בחוגים פסיכולוגיה ותקשורת אין קבלה על סמך הישגים אקדמיים קודמים.

לימודי תואר שני

היחידות בחן ניתן ללמוד לקראת התואר השני:

- ביה"ס לכלכלה
- החוג למדע המדינה
- מדע המדינה - תכנית למנהלים במנהיגות ציבורית ופוליטית
- מדע המדינה - תכנית למנהלים בדיפלומטיה וביטחון
- החוג לסוציולוגיה ולאנתרופולוגיה (כולל סוציולוגיה של החינוך בשילוב עם ביה"ס לחינוך)
- החוג לפסיכולוגיה
- החוג ללימודי עבודה
- לימודי עבודה - תכנית למנהלים
- החוג למדיניות ציבורית
- התכנית למדיניות ציבורית למנהלים
- מדיניות ציבורית - יישוב סכסוכים וגישור
- ביה"ס לממשל ולמדיניות:
- התכנית ללימודי ביטחון (בשיתוף עם החוג למדע המדינה וביה"ס להיסטוריה)

רישום וקבלה

רשאי להגיש מועמדות ללימודי התואר השני מי שסיים את לימודיו לתואר "בוגר" באוניברסיטה מוכרת, בציון גמר "טוב" (75) לפחות. בעל תואר "בוגר" בתכנית דו-חוגית רשאי להגיש מועמדות אם סיים בציון "טוב" לפחות את לימודיו בחוג אליו הוא מעוניין להתקבל לתואר שני. ממועמדים ממוסדות בחס נהוגה תכנית לימודים בחוג ראשי ובחוג משני יידרש ציון גמר "טוב" לפחות בחוג הראשי.

במקרים מיוחדים רשאית ועדת ההוראה הפקולטית לאשר קבלת מועמדים אשר ציון הגמר שלהם הוא בין 70 ל-75 מועמדים אלה, אם יתקבלו, יהיה מעמדם "תלמיד על תנאי".

עבודת הגמר

הנחיית עבודת גמר לתואר שני תיעשה ע"י מורה, בדרגת "מרצה" לפחות, שהוא בעל מניין במסלול הרגיל באוניברסיטת תל-אביב. האוניברסיטה אינה מתירה הכנת עבודות גמר חסויות. עבודת הגמר תודפס ותוגש בשפה העברית. במקרים מיוחדים תאושר עבודה בשפה אחרת, במקרים אלה ייכתב תקציר בעברית. יש להצטייד בהמלצת המנחה ולהפנות בקשה לוועדת ההוראה.

תפוצת העבודה:

- למדריך האישי של התלמיד (אם עבודת הגמר נעשתה בהדרכת שני מורים, יגיש התלמיד עותק נוסף)
- לחוג
- 2 עותקים לספריית הפקולטה
- לספרייה הלאומית בירושלים

שער העבודה: דוגמאות שער לעבודת הגמר (בעברית ובאנגלית) - ראה בהמשך.

סדר פנימי:

בעמי ב' יודפס שער פנימי כדוגמת השער החיצוני. תוכן העניינים יופיע בתחילת העבודה. רשימת המקורות והביבליוגרפיה יופיעו בסוף העבודה. השער האחורי של העבודה יהיה בשפה האנגלית. בדף הפנימי של שער זה יופיע סיכום מקוצר של עיקרי העבודה בשפה האנגלית.

פרסום:

לא יפרסם תלמיד את עבודת הגמר או חלק ממנה אלא בהסכמת המדריך, אשר תינתן בכתב. על התלמיד לציין שהפרסום הוא עבודת גמר או חלק מעבודת גמר שנעשתה באוניברסיטת תל-אביב בהנחיית מדריך העבודה.

אוניברסיטת תל-אביב
הפקולטה למדעי החברה ע"ש גרשון גרדון
התוג ל.....

הנושא

חיבור זה הוגש כעבודת גמר לקראת התואר
"מוסמך אוניברסיטה" - מ.א.
באוניברסיטת תל-אביב

על ידי
(שם המתבר/ת)

העבודה הוכנה בהדרכת:
(שם המדריך/ים)

תאריך (חודש ושנה)

Tel Aviv University

The Gershon H. Gordon Faculty of Social Sciences

Department of

Title of Thesis

This paper was submitted as the thesis for the M.A. degree

by:
(student's name)

This study was carried out under the supervision of:

.....
(name/s of supervisor/s)

.....
(Date: month and year)

לימודי תואר שלישי

ראה במבוא הכלל אוניברסיטאי

מלגות לתלמידי תארים מתקדמים

מלגות הצטיינות

אחת לשנה, במהלך סמסטר א', מעניקה הפקולטה מלגות הצטיינות לתלמידי תארים מתקדמים על סמך הישגים הראויים להערכה מיוחדת בשנת הלימודים הקודמת. ועדת מלגות פקולטתית מחליטה, מתוך רשימות המומלצים המועברות ע"י החוגים, מיחס התלמידים הזוכים במלגה.

רכזת ועדת המלגות: רותי רוסט, חדר 307 בניין נפתלי.

לימודי תעודה

התכנית ביישוב סכסוכים וגישור ע"ש אוונס

מטרת התכנית ע"ש אוונס, המשלבת חיבטים אקדמיים ופרופסיונליים, לחשוף את התלמידים לגישות דיסציפלינריות שונות בתחום, כגון גישות משפטיות, פסיכולוגיות, כלכליות ותרבותיות ולהכשיר אנשי מקצוע מיומנים בתחום של יישוב סכסוכים. התכנית מיועדת לבעלי תואר ראשון בתחומי מדעי החברה, משפטים, ניהול ורוח/או בעלי נסיון בתחום יישוב סכסוכים.

בוגרי התכנית יהיו זכאים לשתי תעודות: תעודת סיום של התכנית ע"י אוניברסיטת תל-אביב ותעודת השתתפות בקורס גישור ע"י "נקודת מפנה". הקורס מותאם לדרישות הנהלת בתי המשפט.

משך הלימודים: שנה קלנדרית אחת. רשאים להירשם בעלי תואר ראשון ממוסד אקדמי מוכר בציון גמר 80 לפחות. במקרים מיוחדים תישקל קבלת מועמדים בעלי ציון גמר נמוך יותר. פרטים מלאים בפרק התכנית בידיעון זה.

תקנון

פרק זה מכיל את תקנון הפקולטה למדעי-החברה, אשר נקבע ע"י מועצת הפקולטה וכפוף לתקנון האוניברסיטה, וכן הנחיות לתלמיד.

תחולת תכניות לימודים ותקנות

תחולת התקנון

- א. התקנון החל על התלמיד הוא התקנון המתפרסם בידיעון השנה השוטפת וכן תקנות המתפרסמות בהודעות ובחוזרים.
- ב. תקנות חדשות חלות על כל התלמידים, ללא תלות בשנה בה החלו ללמוד, אלא אם נאמר בהן אחרת.
- ג. בנוסף על תקנון הפקולטה חל על התלמיד תקנון החוג בו הוא לומד.
- ד. התקנון חל על כל חלומדים קורסים בפקולטה, כולל תלמידי פקולטות אחרות.
- ה. ועדת ההוראה היא חגוף היחיד המוסמך לאשר תריגות מן התקנון.

תחולת תכניות לימודים

- א. תכנית הלימודים המחייבת את התלמיד היא זו המתפרסמת בידיעון השנה בה החל ללמוד.
- ב. תלמיד, המחליף חוג לימוד, חלה עליו תכנית הלימודים של השנה בה החליף את חוג תלימוד (ולא של השנה בה החל ללמוד בפקולטה).

משך הלימודים

- א. הלימודים לקראת התואר הראשון נמשכים שלוש שנים (לפחות שישה סמסטרים). תלמיד יורשה להאריך את משך לימודיו לתואר בשנה נוספת באישור ועדת ההוראה. במקרים חריגים ניתן יהיה לקבל, לכל היותר, אורכה לשנה אחת נוספת.
- ב. הלימודים לקראת התואר השני נמשכים שנתיים. במסלול עם עבודת גמר ניתן להאריך את משך הלימודים בשנה אחת ובמקרים חריגים בשנה נוספת. במסלול ללא עבודת גמר ניתן להאריך את משך הלימודים בשנה אחת בלבד. הארכת משך הלימודים כפופה לאישור ועדת ההוראה של הפקולטה.
- ג. תלמיד במסלול עם עבודת גמר חייב להגיש הצעת תזוה עד תום השנה השנייה ללימודיו ולקבל אישור להצעה. תלמיד שלא יעמוד בדרישה זו עד תום השנה השלישית - יפסקו לימודיו. בחלק מהחוגים ניתן לבחור במסלול לימודי צבירה לקראת תואר שני (במעמד מיוחד). פרטים במבוא הכלל אוניברסיטאי.
- ד. תלמיד שלא סיים את כל תכנית הלימודים לתואר ראשון או שני במועד, לא יהיה זכאי להמשיך את לימודיו, אלא באישור ועדת ההוראה. האישור יינתן רק במקרים חריגים והתלמיד יחוייב בקורסי רענון.
- ה. תקופות של הפסקת לימודים נכללות בפרק הזמן המרבי של לימודים לקראת תואר ובפרק הזמן המרבי לעמידה בתנאי מעבר.

הכרה בלימודים אקדמיים קודמים (מאוניברסיטת ת"א או ממוסד אחר)

1. הוגל

טופס בקשה להכרה בקורסים ניתן לקבל במזכירות הפקולטה (חדר 311). התלמיד יקבל הדרכה בנושא ממזכירת סטודנטים וחטיבות. את הטופס עם חתימות היועצים ובצירוף האסמכתאות יש להחזיר למזכירות הפקולטה. ההכרה בקורסים תקפה רק לאחר אישור ממזכירת סטודנטים וחטיבות. תלמיד המעוניין לסיים את תחליך ההכרה בקורסים לפני תחילת סמסטר, חייב להחזיר את הטופס למזכירות הפקולטה לכל המאוחר חודש לפני תחילת אותו סמסטר.

2. תקנות

א. תלמיד המתחיל ללמוד בפקולטה תואר ראשון או תואר שני לאחר שלמד באוניברסיטה מוכרת, חייב עקרונות לעמוד במלוא הכניית הלימודים ככל תלמיד אחר. סמכות ההכרה בקורסים היא בידי יועצי החוגים/רכוי המקצועות. כל יועץ רשאי לאשר פטור מקורסים שבתחומו (יועץ החוג למדע המדינה - מקורסי מדע המדינה, יועץ ביה"ח לכלכלה - מקורסי כלכלה וכו'). על התלמיד להציג לפני היועץ אישור ציונים רשמי מטעם המוסד בו למד וסילבוס (פירוט התוכן) של הקורס המהווה בסיס לפטור. לא יוכרו קורסים של מוסדות לא-אקדמיים כגון: מכללות, בתי-מדרש למורים, מכינות קדם-אקדמיות וכו', אלא אם כן הוכרו ע"י הפקולטה ומוסדות האוניברסיטה המוסמכים.

ב. היקף לימודים מינימלי לקראת תואר:
 1. תלמיד הלומד לתואר ראשון חייב ללמוד לפחות 1/3 מתכנית הלימודים של החוג. כל זאת בתנאי שהתלמיד לא קיבל תואר על לימודיו הקודמים. קיבל התלמיד פטור בחיקף העולה על 2/3 מתכנית הלימודים של החוג, יהיה עליו להשלים שעות לימוד כך שמכסת לימודיו בחוג באוניברסיטת תל-אביב תסתכם בלפחות 1/3 מהמכסה הנדרשת ע"י החוג.

2. תלמיד הלומד לקראת תואר שני או בעל תואר הלומד חוג אחד מתכנית דו-חוגית או בתכנית חד-חוגית לתואר ראשון (חוג לאחר תואר) יהיה חייב ללמוד לפחות 2/3 מתכנית הלימודים של החוג. קיבל התלמיד פטור בחיקף העולה על 1/3 מתכנית הלימודים של החוג, יהיה עליו להשלים שעות לימוד כך שמכסת לימודיו בחוג באוניברסיטת תל-אביב תסתכם בלפחות 2/3 מהמכסה הנדרשת ע"י החוג.

מזכירת סטודנטים וחטיבות היא הסמכות לקביעת מכסת השעות להשלמה (1/3 או 2/3) של ציוני מוסדות אחרים ששימשו בסיס למתן פטור לא ישוקללו בציון הגמר. קורסים שנלמדו באוניברסיטת תל-אביב והוכרו ע"י יועצי החוגים כקורסי חובה או כקורסי בחירה - ציוניהם ישוקללו במסגרת ציון הגמר, ובתנאי שלא שוקללו ביחידת לימוד אחרת של התלמיד.

לא ניתן לקבל פטור מקורס בחירה על סמך קורס הכלול במרכיב אחר של תכנית הלימודים של התלמיד.
 כל קורס יוכל לשמש בסיס לפטור מקורס אחד בלבד.

קורסים חופפים בתכנים

קורסים חופפים הם קורסים בעלי תוכן זהה או דומה במידה ניכרת הניתנים ביחידות לימוד שונות (בפקולטה או מחוצה לה).

תלמיד, שבתכנית לימודיו כלולים קורסי חובה חופפים, חייב לקבל פטור מאחד מהם ולהשלים שעות לימוד בהתאם לדרישות מסלול לימודיו. מכסת הפטור המרבית בגין קורסי חובה חופפים היא 4 ש"ס בכל חוג. את הבקשה לפטור על סמך קורס חופף יגיש התלמיד למזכירת סטודנטים וחטיבות, וזאת רק לאחר קבלת ציון קורס המהווה בסיס לפטור.

למד התלמיד קורסים חופפים, יילקח בחשבון לצורך שקלול ציון הגמר רק אחד מהם והתלמיד יהויב בהשלמת שעות בהתאם למכסת שעות הלימוד המינימלית הנדרשת בכל חוג.

בחינות**השתתפות בבחינות**

- 1.1 רשאי להיבחן תלמיד אשר מילא את כל החובות האקדמיות של הקורס, שילם שכ"ל ויש בידו כרטיס נבחן.
- 1.2 בקורסים בהם הזכאות להיבחן מותנית במילוי חובות אקדמיות, יורשה תלמיד, ששמו אינו כלול ברשימת הזכאים, להיבחן לאחר שיהתום על הצטרף, לפיה הוא מתחייב לפנות למזכירות תוך שבוע לבירור זכאותו להיבחן.
- תלמיד כני"ל שנבחן ולא הסדיר את זכאותו תוך שבוע מיום הבחינה ידווח לו ציון "לא זכאי להיבחן" (נסימול 240) בקורס.
- 1.3 א. תלמיד חייב להציג בכניסה לחדר בחינה:
 - (1) תעודה מזהה נושאת תצלום. תלמיד שאין בידן תעודה מזהה לא יורשה להיבחן.
 - (2) כרטיס נבחן המהווה אישור על הסדרת שכר לימוד. הכרטיס נשלח לבית התלמיד ע"י מדור שכ"ל.
- ב. ביום הבחינה מתפרסמות על לוחות המודעות בקומת הכניסה לבניין רשימות נבחנים ובהן חלוקה לחדרים.
- התלמיד ייכנס לחדר הבחינה אך ורק לפי חלוקה זו. תלמיד, ששמו אינו מופיע ברשימות (כולל תלמיד הגישג לשיפור ציון), ייכנס לחדר הבחינה המתאים על-פי החלוקה לחדרים.
- ג. על התלמיד להגיע לחדר הבחינה 15 דקות לפני תחילתה.
- ד. על התלמיד לחישמע להוראות המשגיחים.
- ה. תלמיד, שנכנס לחדר הבחינה והחליט לא להיבחן, חייב להישאר בחדר הבחינה לפחות חצי שעה לאחר תחילת הבחינה ולהחזיר את מחברת הבחינה והשאלון. במקרה זה ידווח ציון "נכשל".
- ו. במהלך הבחינה חל איסור מוחלט על הנבחן לעזוב את חדר הבחינה כולל יציאה לשירותים.

מועדי בחינות - לוח בחינות לשנה"ל הנוכחית מתפרסם בפרק "לוח בחינות".

2. **בקורסי תואר ראשון מתקיימים שני מועדי בחינה.** אופן הבחינה הוא אחיד בשני המועדים. בשום מקרה לא ניתן להיבחן יותר מפעמיים בגין רישום אחד ויותר מארבע פעמים בקורס אחד על כל רישומיו.

בקורסי תואר שני מתקיים מועד בחינה אחד.

ככלל, בקורסים התוזרים מדי סמסטר מתקיים מועד ב' בסוף הסמסטר העוקב. יוצאים מכלל זה מספר קורסי חובה הניתנים בסמסטר א', בהם מועד ב' יתקיים בסמוך למועד א' במהלך חופשת הסמסטר או במהלך סמסטר ב'.

בקורסים שאינם חוזרים מדי סמסטר מתקיים מועד ב' במהלך הסמסטר העוקב. בקורסי בחירה הניתנים בסמסטר העוקב ע"י מורה אחר, מתקיים מועד ב' במהלך הסמסטר העוקב.

מומלץ לתלמיד לגשת לבחינה במועד א'. תלמיד שלא ניגש לבחינה במועד א' (למעט מקרה של שירות מילואים או לידה) או עשה כן ומעוניין לשפר ציון, רשאי להיבחן במועד ב'. החליט התלמיד להיבחן במועד ב' עקב כישלון במועד א' או מסיבה אחרת - חובה עליו לבדוק אם החומר שנלמד בסמסטר בו הוא עומד להיבחן, שונה מן החומר שנלמד בסמסטר הקודם. הבדיקה תעשה בתאום עם המורה. אם חלו שינויים מהותיים בחומר הנלמד, מחובת המורה להתאים את שאלות בחומר. אם חלו שינויים מהותיים בחומר הנלמד, מחובת המורה להתאים את שאלות הבחינה לחומר שנלמד בסמסטר הקודם (לדוגמה: ע"י הוספת שאלות בחירה).

מחובתו של התלמיד לעקוב אחר הפרסומים באינטרנט ועל לוחות המודעות, המתייחסים למועדי בחינות.

לתשומת הלב:

תלמיד שלא ניגש למועד אי חייב לקחת בחשבון כי במידה ולא יוכל להיבחן במועד בי מסיבה לא מוצדקת על פי תקנות ועדת ההוראה כמפורסם בידיעון, יהיה חייב להירשם לקורס פעם נוספת.

מועד בחינה נוסף

הזכות להיבחן בשני מועדים אינה זכות אוטומטית. ועדת ההוראה היא הסמכות היחידה לאישור מועד נוסף.

ועדת ההוראה דנה בבקשות למועד בחינה נוסף, אך ורק במקרים הבאים:

- תלמיד שאילוצי לוח הבחינות (חפיפה במועד הבחינות) או אילוצים אישיים (מתלה) מנעו ממנו להיבחן, במועד אי ובמועד בי יוכל להגיש לוועדת ההוראה בקשה למועד נוסף, בצירוף אסמכתאות מתאימות.
- תלמיד שנבצר ממנו להיבחן בשל שירות מילואים פעיל. במקרה זה חלים כללי האוניברסיטה ("מועד/הסדר בחינות מיוחד לסטודנטים בשירות מילואים") וחללים המוצגים בהמשך ("מועדי בחינות למשרתים במילואים").
- תלמידה שילדה ועקב הלידה נעדרה מבחינות שהתקיימו שלושה שבועות מיום הלידה.
- תלמיד שנעדר מבחינה בתקופה של עד שבועיים מפטירת קרוב משפחה מדרגה ראשונה (חורה, אח/אחות, בעל/אישה, בן/בת).

חובת ההתעדכנות בחומר הבחינה לתלמיד שאושר לו מועד נוסף חלה על התלמיד.

מועדי בחינות למשרתים במילואים

3.

סעיף זה כפוף להגדרות המופיעות בחלק הכלל - אוניברסיטאי, בפרק "מועד/הסדר בחינות מיוחד לסטודנטים בשירות מילואים".

הטפסים שיוכרו כאסמכתא לשירות מילואים הינם טופס 3021 או טופס 3010 או טופס 510 בצירוף צו התייצבות. על התלמידים המבקשים להיבחן במועד מיוחד בגין מילואים להצטייד באחד הטפסים הנ"ל.

3.1 א. תלמיד, חזאי למועד נוסף/מיוחד בגין שירות מילואים יגיש את הבקשה למועד זה למוזכירות החוג הנותן את הקורס בצירוף אישור מתאים.

ב. תלמיד העומד לפני סיום לימודיו אשר לא ניגש לבחינה עקב שירות מילואים בסוף תקופת לימודיו, ולכן נאלץ להאריכם - זכאי למועד מיוחד/נוסף באישור ועדת ההוראה.

3.2 תלמיד, אשר עקב שירות מילואים לא ניגש לבחינה בקורס המהווה דרישה מוקדמת לקורס אחר, יגיש ליועץ יחידת הלימוד בקשה לאשר לו לימודים "על תנאי" בקורס המתקדם.

הלימודים בקורס המתקדם יוכרו רק לאחר שהתלמיד יעמוד בבחינה בקורס המהווה דרישה מוקדמת. הזכות ללמוד בקורס מתקדם "על תנאי" מוגבלת לסמסטר אחד.

3.3 תלמיד, אשר עקב שירות מילואים נבצר ממנו לגשת לשני מועדים בקורס המהווה תנאי מעבר, יפנה ליועץ יחידת הלימוד. בסמכות היועץ לאשר לו להשתתף בקורסי השנה המתקדמת במשך סמסטר אחד בלבד וזאת אם עמד בתנאים הבאים:

א. השלים את כל תנאי המעבר למעט ציון בבחינה אחת.

ב. זכאי להיבחן בבחינה הנ"ל, כלומר, מילא את כל חובות הקורס (ראה סעיף: "מילוי חובות הקורס" לעיל).

סדרי בחינות מיוחדים

.4

4.1 תלמידים הסובלים ממגבלה תפקודית

תלמיד המבקש לקבל אישור לסידורים מיוחדים בבחינות בשל בעיה תפקודית או בריאותית המונעת תפקוד רגיל בבחינה, יפנה בכתב לוועדת ההוראה מיד בתחילת לימודיו (תלמיד אשר יפנה באיחור לא מובטח לו שיטופל עד תחילת מועד הבחינות). במקרה של בעיה רפואית יש להמציא לוועדה אישורים רפואיים עדכניים. במקרה של לקויות למידה על התלמיד לעבור אבחון במרכז ליעוץ לימודי ואבחון לקויות למידה, בדקאנט הסטודנטים באוניברסיטה. גם תלמיד שיש בידו אבחון ממוסד חיצוני (כגון: ניצן) נדרש לפנות לדקאנט הסטודנטים באוניברסיטה.

4.2 עולים חדשים

עולים חדשים זכאים לתוספת חצי שעה בזמן בחינת. כעולה חדש מוגדר מי שנמצא בארץ עד 5 שנים. תלמידים עולים המעוניינים לקבל תוספת זמן חייבים להביא אתם לבחינה תעודה המעידה על תאריך עלייתם ארצה.

ציונים**1. פרסום ציונים**

הציונים מתפרסמים על לוחות המודעות של יחידות הלימוד. כמו-כן ניתן לברר את הציונים באמצעות אתר האינטרנט "מידע אישי לתלמיד" או במענה הקולי (טל. 6428555). על התלמיד מוטלת האחריות לבדוק את ציוניו סמוך למועד פרסומם. מחברות הבחינה נשמרות רק למשך סמסטר ומושמות בתום הסמסטר העוקב למועד הבחינה.

2. שיפור ציון

- א. תלמיד המבקש לשפר ציון חיובי יוכל לעשות זאת במסגרת המועדים העומדים לרשותו והציון האחרון הוא הציון הסופי. תלמיד המבקש לשפר ציון לאחר שעברו כל המועדים שעמדו לרשותו - חייב להירשם שנית לקורס ולמלא את כל החובות בו. במקרה זה יופיעו ברשומת לימודיו של התלמיד שני הרישומים לקורס, גם אם לא ניגש שנית לבחינה. (ראה תקנון החוג).
- ב. לא ניתן לשפר ציון בחינה ע"י הגשת עבודה.
- ג. שיפור ציון בעבודה סמינריונית ובעבודה פרסמינריונית טעון אישור המורה.
- ד. לא ניתן לשפר ציון לאחר קבלת אישור זכאות לתואר.

3. ציון סופי בקורס

נבחן התלמיד יותר מפעם אחת בקורס, הציון האחרון הוא ציונו הסופי בקורס. לא נבחן התלמיד באף אחד מהמועדים העומדים לזכותו דיווח ציון 250 (לא השלים חובות הקורס) כציון סופי.

4. צילום מחברת בחינה

ניתן לקבל צילום של מחברת בחינה. שירות זה כרוך בתשלום. הומנת הצילומים מתבצעת באמצעות טפסים המונחים ליד הדר 312. ניתן להוריד את הטופס מהאינטרנט: <http://spirit.tau.ac.il/tfasimH.asp>. בבחי"ס לכלכלה ניתן לקבל סריקה של מחברת הבחינה באמצעות אתר האינטרנט "מידע אישי לתלמיד". פרטים באתר ביה"ס לכלכלה <http://econ.tau.ac.il>.

5. ערעורים

מספר הפעמים שמוותר לתלמיד לערער על ציון ומועד להגשת הערעור נקבעים ע"י כל יחידת לימוד (יש לעיין בתקנון החוג). בשום מקרה, משך הזמן המרכזי להגשת ערעור לא יעלה על שבועיים מיום פרסום הציון. הערעור יוגש בכתב למזכירות המתאימה. התלמיד, אשר הגיש ערעור ומועניין להבטיח לעצמו את האפשרות ללמוד שנית את הקורס בסמסטר העוקב, חייב להירשם לקורס בזמן הרישום הרגיל. אם יתקבל הערעור יבטל התלמיד מיד את הרישום לקורס.

6. רשימת סימולי ציונים

200	- עבר
210	- השתתף ומילא חובותיו
220	- נכשל
230/380	- לא מילא חובותיו (מינהלית)
260/360	- לא נבחן
250	- לא השלים חובות קורס
240/340	- לא זכאי לחיבחן
310	- נבחן, הציון טרם נקבע
320	- הגיש עבודה, הציון טרם נקבע
330	- חייב עבודה

הפסקת לימודים ע"י הפקולטה עקב אי עמידה בדרישות אקדמיות

1. תלמיד שלא הגיע לרמת "פטור" באנגלית תוך שנה מתחילת לימודיו (עולים חדשים מארצות שאינן דוברות אנגלית - תוך שנתיים) אינו זכאי להמשיך לימודיו¹.
2. תלמיד בעל תעודת בגרות מזה"ל שלא הגיע לרמת "פטור" בעברית עד תום השנה הראשונה ללימודיו אינו זכאי להמשיך לימודיו.
3. תלמיד שלא סיים לימודיו לקראת תואר בפרק הזמן הנדרש (3 שנים לקראת תואר ב.א., 2 שנים לקראת תואר מ.א.) אינו זכאי להמשיך לימודיו.
4. תלמיד שמיצה את הזכות להיבחן ארבע פעמים, וציונו הסופי בקורס חובה הוא נכשל, אינו זכאי להמשיך לימודיו בחוג.
5. תלמיד שלא עמד בכל תנאי המעבר לשנה ב' (כמוגדר ע"י חוג לימודיו) תוך שנה מתחילת לימודיו בחוג (כולל פרקי זמן של הפסקת לימודים), אינו זכאי להמשיך לימודיו.
6. תלמיד באופן לימוד תד-חוגי אשר לימודיו בחוג הופסקו, חדל להיות תלמיד באוניברסיטה ואינו רשאי להמשיך ללמוד בשום יחידת לימוד (כגון הטיבה או לימודי העשרה), אלא אם כן התקבל לחוג אחר.
7. תלמיד אשר לימודיו באחד מחוגי הפקולטה הופסקו לצמיתות, לא יחיה זכאי לחדש לימודים או להתקבל מחדש לאותו חוג. אם יהיה מעוניין להתקבל לחוג אחר בפקולטה, יהיה תייב לעבור הליכי קבלה כמועמד חדש לאוניברסיטה.
8. תלמיד שלימודיו הופסקו רשאי לגשת לבחינות בקורסים בתם עומד לרשותו מועד בחינה ובהם יש לו זכאות להיבחן.

הפסקת לימודים ע"י התלמיד

הנחיות כלליות - ראה במבוא הכלל אוניברסיטאי.

תלמיד המודיע על הפסקת לימודים בחוגים חדל להיות תלמיד האוניברסיטה בתקופת הפסקת הלימודים ואינו רשאי ללמוד קורסים בשום יחידת לימוד.

תלמיד המודיע על הפסקת לימודים לאחר תחילת סמסטר יודא בזכויות המתאימות שהרשמו לקורסים באותו סמסטר בוטלה. ביטול קורסים לתלמיד שהודיע על הפסקת לימודים יבוצע רק עד תום השבוע השישי של הסמסטר.

לתשומת לב התלמיד: תקופות הפסקת לימודים נכללות בפרק הזמן המרבי ללימודי התואר, לעמידה בתנאי מעבר ולחשגת רמת "פטור" בעברית ובאנגלית.

תיקים של תלמידים המפסיקים לימודיהם נשמרים באוניברסיטה שבע שנים בלבד.

חינוך לימודים

הגשת הבקשה

תלמיד שהיה בהפסקת לימודים, אפילו למשך סמסטר אחד, חייב להגיש למזכירות הפקולטה בקשה לחידוש לימודים. חידוש לימודים כרוך בתשלום לפי תעריף הנקבע ע"י האוניברסיטה. טופסי בקשה ושוברי תשלום ניתן לקבל במזכירות הפקולטה. ניתן להוריד את טופס הבקשה מהאינטרנט: <http://spirit.tau.ac.il/tfasmH.asp>.

יש להגיש את הבקשה, בצירוף הקבלה על התשלום, למזכירות הפקולטה כחודשיים לפני תחילת הסמסטר, בו מתכוון התלמיד לחדש לימודיו, ולכל המאוחר חודש לפני תחילתו.

תלמיד שלימודיו הופסקו לצמיתות מסיבות אקדמיות אינו רשאי להגיש בקשה לחידוש לימודים באותו חוג.

תלמיד אשר לא הגיע לרמת "פטור" בעברית או באנגלית תוך שנה מתחילת לימודיו בפקולטה (כולל תקופות הפסקת לימודים) אינו זכאי לחדש לימודיו עד להשלמת החובה הנ"ל.

לתשומת לב, מי שהתקבל ללימודים אך לא השלים לימודים של סמסטר אחד לפחות (כולל בחינות) אינו זכאי לחידוש לימודים.

¹ פרטים בסעיף "חובות כלליות" בפרק "לימודי תואר ראשון".

שקלול ציון הגמר

ציון הגמר הוא הציון המשוקלל של התלמיד בקורסים הכלולים בתכנית לימודיו (ציונים בחובות כלליות כגון אנגלית אינם משוקללים בציון הגמר). ציוני מוסדות אחרים אינם נכללים בשקלול. למד התלמיד קורסים עודפים מעבר למתחייב ממכסת השעות לתואר, יחושבו בשקלול ציון הגמר הקורסים בעלי ההישגים הגבוהים ביותר מבין הקורסים העודפים, תוך שמירה על מסגרת מכסת השעות לתואר כמתחייב מהידועון. הקורסים שלא ישוקללו בציון הגמר יוותרו במסגרת קורסים עודפים. תלמיד הבוחר כי בציון הגמר ישוקללו קורסים בעלי הישגים נמוכים יותר (ולהעביר את הקורסים בהם הישגיו גבוהים יותר למסגרת קורסים עודפים) יבקש זאת בכתב ממוזכרות החוג בעת הגשת הבקשה לשקלול ציון הגמר.

למד התלמיד שעות עודפות שהן חלק משעות קורס ישוקללו מלוא שעות הקורס. במקרים בהם לא פורט מפתח לשקלול ציון הגמר ביחידת לימוד כלשהיא יהיה משקלו של כל קורס כמספר שעות הלימוד שלו.

להלן פירוט הרכב ציון הגמר באופני הלימוד השונים:

אופן לימוד חד-חוגי:

עם חטיבה מורחבת

לימודי החוג - 70%

לימודי חטיבה מורחבת - 30%

עם חטיבה רגילה וחטיבת העשרה או שתי חטיבות רגילות

לימודי החוג (בחוג לפסיכולוגיה 80%) - 70%

לימודי חטיבה רגילה - 15% (לתלמידי החוג לפסיכולוגיה 10% לכל חטיבה)

חטיבת העשרה - 15% (לתלמידי החוג לפסיכולוגיה 10%).

ציון הגמר הסופי יעוגל למספר שלם.

אופן לימוד דו-חוגי:

ישוקלל ציון הגמר בכל אחד מן החוגים. הציונים יעוגלו למספרים שלמים.

באישור ציון הגמר יופיע הציון הסופי בכל אחד מן החוגים.

זכאות לתואר - תקנות

- א. תלמיד אשר סיים את כל חובותיו לתואר זכאי לקבל אישור זכאות לתואר. כיוון שהפקולטה אינה יוזמת את איתורם של הזכאים לתואר, בדיקת סיום חובות ושקלול ציון הגמר מתבצעים אך ורק ביוזמת התלמיד. על התלמיד להגיש את הבקשה לאישור זכאות לתואר לא יאוחר מתום שנה ממועד סיום החובה האחרונה.
- ב. תלמיד שלא הגיש בקשה לאישור זכאות לתואר תוך שנה מיום היותו זכאי לכך, ניתן לחטיל עליו השלמות לימודים בהתאם לתכנית הלימודים של השנה בה הגיש את הבקשה.
- ג. בקשה לאישור זכאות לתואר יש להגיש דרך אתר האינטרנט "מידע אישי לתלמיד".
- ד. חקשה תוגש רק לאחר קבלת ציון בבחינה/בעבודה האחרונה, ולאחר שהתלמיד בדק שכל הציונים הוזנו כהלכה. בהגשת בקשת הזכאות יש משום הצהרת התלמיד לנכונות רשומת הלימודים.
- ה. אין לשפר ציון לאחר קבלת אישור זכאות לתואר.
- ו. תלמיד דו-חוגי, אשר בתום חמש שנים ללימודיו לא סיים חובותיו בחוג אחד, החוג שבו סיים התלמיד חובותיו במועד, רשאי להתנות את קבלת התואר בחשלמות לימודים.
- ז. לפני מתן אישור הזכאות לתואר נערכת בדיקה יסודית של תיק התלמיד, הכוללת:
- בדיקת מילוי חובות החוגים, החטיבה ולימודי החעשרה.
 - בדיקת מילוי החובות הכלליות (אנגלית, עברית).
 - תשלום שכ"ל והחזרת ספרים לספריות האוניברסיטה.
- ח. באישור הזכאות מפורטים: החוגים שאותו סיים התלמיד, ציון הגמר ומועד הזכאות לתואר.
- ט. טקס חלוקת התארים תשס"ו יתקיים בחודש יוני. על המסיימים המעוניינים להשתתף בטקס להגיש את הבקשות לאישור זכאות לתואר לא יאוחר מיום 15.3.2006.

Handwritten signature and notes in Hebrew, including the name 'ד"ר אריאל' and other illegible text.

סיום לימודים בהצטיינות ובהצטיינות יתרה

תואר ראשון

אמות המידה לקבלת ציון גמר בהצטיינות ובהצטיינות יתרה נקבעות מדי שנה.

תלמידים המסיימים לימודיהם באופן לימוד דו-חוגי, תצוין הצטיינות או הצטיינות יתרה בתעודה אם הצטיינו באחד החוגים או בשניהם. ההצטיינות או ההצטיינות היתרה תירשם בתעודה ליד שם החוג המתאים.

תלמידים המסיימים לימודיהם באופן לימוד חד-חוגי, תצוין הצטיינות או הצטיינות יתרה בתעודה אם ציון הגמר שלהם הכולל גם את ציוניהם בחטיבות, יעמוד בקריטריוני ההצטיינות של החוג. לתלמיד שקיבל פטור מקורסים על סמך לימודים במוסד אקדמי אחר בהיקף חעולה על 6 ש"ס יוענק חתואר בהצטיינות או בהצטיינות יתרה, רק אם ממוצע ציוניו הן במוסד האחר והן באוניברסיטת ת"א עומד בקריטריוני ההצטיינות.

לידיעת התלמידים אשר יקבלו את תעודת ה-B.A. בטקס שיתקיים ביוני 2006: הקריטריון להצטיינות או להצטיינות יתרה ביחידות הפקולטה הוא:

<u>הצטיינות יתרה</u>	<u>הצטיינות</u>	
95	91	כלכלה
95	90	מדע המדינה
95	90	סוציולוגיה ואנתרופולוגיה
96	94	פסיכולוגיה
95	91	תקשורת

תואר שני

אמות המידה לקבלת ציון גמר בהצטיינות ובהצטיינות יתרה נקבעות מדי שנה.

בטקס חלוקת תארים שיתקיים בשנת הלימודים תשס"ו יוענק תואר מ.א. בהצטיינות לבעלי ציון גמר 96 לפחות בחוג לפסיכולוגיה, שציון עבודת הגמר שלהם 96 לפחות. תואר מ.א. בהצטיינות יתרה בחוג לפסיכולוגיה יוענק ל-5% מהמסיימים בחוג בעלי ציון הגמר הגבוה ביותר (ובתנאי שיתיה גבוה מ-96) שציון עבודת הגמר שלהם 97 לפחות.

ביתר החוגים יוענק תואר מ.א. בהצטיינות לבעלי ציון גמר בתחום 94-90 שציון עבודת הגמר שלהם הוא 90 לפחות.

תואר מ.א. בהצטיינות יתרה יוענק לבעלי ציון גמר בתחום 100-95, שציון עבודת הגמר שלהם הוא 95 לפחות.

פרטים מלאים נכולל בדבר הענקת תואר בהצטיינות לתלמיד המסיים תכנית לימודים חלקית או חוג אחד בלבד באוניברסיטה) - ראה ב"נהל הענקת תארים בהצטיינות או בהצטיינות יתרה לתלמידים שסיימו לימודיהם לתואר בוגר ולתואר מוסמך" (חוראח מסי 011-12 בהוראות האוניברסיטה).

תקנון משמעת סטודנטים בירור משמעתי פקולטטי (תשנ"ב)

1. כל פקולטה רשאית לחקים מערכת בירור משמעתי לסטודנטים חלומדים במסגרתה.
2. הקמת המערכת, תפקידיה, סמכויותיה ואופן פעולתה יחיו עפ"י הוראות נהל זה.
3. **הקמת מערכת משמעתי פקולטטית לסטודנטים תהיה טעונה אישור מועצת פקולטה.**
החליטה מועצת פקולטה לחקים מערכת בירור משמעתי פקולטטית, דקאן הפקולטה - באישור מועצת הפקולטה - אחראי משמעת פקולטטי (להלן: "האחראי") וממלא מקום לאחראי (להלן: "ממלא המקום").
4. **האחראי וממלא המקום יחיו חברי הסגל האקדמי בעלי קביעות וימונו לתקופת כהונה של שלוש (3) שנים ובתום תקופת כהונה זו ניתן יהיה לשוב ולמנותם לתקופת כהונה נוספת אחת.**
5. **האחראי - ובהעדרו, או לפי הוראותיו, ממלא המקום - יהיה מוסמך לדון סטודנטים חלומדים בפקולטה שיואשמו בביצוע עבירות מאלה בנספח העבירות המצורף לנהל זה (להלן: "נספח העבירות") ולהטיל על מי שיורשע בדין עונש או עונשים, מאלה המפורטים בנספח העונשים המצורף לנהל זה (להלן: "נספח העונשים").**
6. כל שינוי בנספח העבירות או נספח העונשים יהיה טעון אישור הוועדה המרכזת.
7. **תלונה עפ"י נהל זה תוגש לראש מינהל הפקולטה בה לומד הסטודנט, ללא קשר למקום ביצוע העבירה.**
לומד סטודנט המואשם בביצוע עבירה מאלה המפורטות בנספח העבירות (להלן: "עבירה") בשתי פקולטות שבהן מערכת בירור משמעתי פקולטטית, ייקבע מקום בירור תלונה כנגדו בהתייעצות בין דקאני הפקולטות תנוגעות בדבר.
8. **הכנת תלונה, הגשתה, מסירת עותק ממנה לסטודנט והסידורים הטכניים הנוגעים לקיום הבירור המשמעתי בפני האחראי או ממלא המקום, יהיו באחריות ראש מינהל הפקולטה או מי שימונה לצורך זה.**

הקמת מערכת

אחראי ימנה משמעת וממלא מקומו

תקופת כהונה

עבירות ועונשים

מקום ללא תלונה

הגשת תלונה וסדרי בירור

9. סטודנט יהיה רשאי לטרב להידון בפני האחראי או ממלא מקומו. סירב סטודנט להידון בפני האחראי או ממלא מקומו, תועבר התלונה לבירור בפני רשויות השיפוט האמורות בתקנון המשמעת - סטודנטים (תשמ"ג).
10. אין באמור בנזהל זה כדי לגרוע מסמכות ראש מינהל פקולטה להחליט - אם יסבור כי הנסיבות מצדיקות זאת - כי תלונה בגין ביצוע עבירה תוגש לרשויות השיפוט האמורות בתקנון המשמעת - סטודנטים (תשמ"ג) ותתברר בפניהן עפ"י התקנון הנ"ל.
11. בדין שיערך בפני האחראי או ממלא המקום לא יהיה הסטודנט מיוצג בין ע"י עו"ד ובין ע"י אחר.
12. הדיון בתלונה ייערך בצורה שתיראה לאחראי (או לממלא המקום) כיעילה ומועילה ובלבד שיישמרו כללי הצדק הטבעי.
13. מי שהורשע פעמיים במהלך תקופת לימודיו בעבירות מאלה המפורטות בנספח העבירות, לא ניתן יהיה להעמידו עוד לדין בפני האחראי, וכל נוספת כנגדו - בגין עבירה מאלה המפורטות בנספח העבירות - תידון בפני רשויות השיפוט האמורות בתקנון המשמעת - סטודנטים (תשמ"ג).
14. החלטות האחראי, או ממלא המקום, יהיו סופיות ולא ניתנות לערעור.
15. הדיונים בפני האחראי או ממלא המקום יתנהלו בדלתיים סגורות.
16. בכל פסק דין יקבע האחראי, או ממלא המקום, מפורשות:
16.1 האם יש לפרסם את פסק הדין.
16.2 האם אותם פסקי דין שעפ"י החלטה יש לפרסם, יפורסמו תוך ציון שם הסטודנט או ללא ציון שמו.
17. אין באמור בתקנון זה כדי לגרוע מסמכויות מנהל ספרייה או מי שתוסמך לכך על ידו, להטיל עונשים מסוגים ובנסיבות למפורט ב"תקנון למשתמשים בשירותי ספריית האוניברסיטה".
18. ואולם, מי שהוטל עליו עונש כאמור - פרט לתרחקה מיידית מספרייה - לא תוגש כנגדו תלונה עפ"י נזהל זה.
19. החלטות האחראי תועבר לתיקו האישי של הסטודנט.
- תחילתו של נזהל זה ביום אישורו ע"י הסינאט (26.1.93).

נספח עבירות

1. עבירות במהלך שיעור (לרבות תרגיל ומעבדה) באוניברסיטה:
 - 1.1 הפרעה בשיעור.
 - 1.2 אי ציות להוראות מורה במהלך שיעור.
 - 1.3 התחצפות למורה במהלך שיעור.
 - 1.4 עישון בביתה.
 - 1.5 עבודה במעבדות בניגוד להוראות הבטיחות.
2. התנהגות שאינה חולמת ותלמיד באוניברסיטה:
 - 2.1 התחצפות למורה או לעובד מינהל.
 - 2.2 אי ציות להוראות מורה או עובד מינהל שניתנה כדין.
 - 2.3 הטרדת מורה או עובד מינהל.
 - 2.4 סירוב להזדהות בפני מורה או עובד מינהל.
3. עבירות המתייחסות לרכוש האוניברסיטה:
 - 3.1 השחתת רכוש.
 - 3.2 אי החזרת ציוד במועד שנקבע לכך.
 - 3.3 העברת ציוד לצד שלישי ללא היתר.
 - 3.4 הוצאת ציוד ממקומו ללא היתר.
 - 3.5 שימוש בציוד ללא היתר או בניגוד להנחיות.
4. עבירות במהלך בחינות באוניברסיטה:
 - 4.1 אי ציות להוראות כלליות הנוגעות להתנהגות בבחינה.
 - 4.2 אי ציות להוראות משגיח ו/או חבר סגל אקדמי.
 - 4.3 עשיית סימנים במהלך בחינה.
 - 4.4 דיבור בזמן בחינה.
 - 4.5 הפרעה לנבחנים אחרים.
 - 4.6 הוצאת טופס בחינה ממקום עריכתה בניגוד להוראות.

נספח עונשים

1. הורשע תלמיד בעבירה מאלה המפורטות בנספח העבירות, ניתן יהיה להטיל עליו אחד או יותר מבין העונשים המפורטים להלן:
 - 1.1 נזיפה.
 - 1.2 קנס כספי בסכום שלא יעלה על 10% משכר הלימוד השנתי באוניברסיטה.
 - 1.3 פיצוי כספי בשיעור שלא יעלה על חנוק הישיר שנגרם עקב העבירה (אם עבר עבירה מאלה המפורטות בפיסקה 3 לנספח העבירות).
 - 1.4 ביטול בחינה (אם עבר עבירה מאלה המפורטות בפיסקה 4 לנספח העבירות).
 - 1.5 ביטול השתתפות בקורס (אם עבר עבירה מאלה המפורטות בפיסקאות 1 או 4 לנספח העבירות).
 - 1.6 אי מתן שירות מסויים או שירותים בכלל לתקופה שתקבע, תקופה שלא תעלה על שש חודשים.
2. סבר מורה כי תלמיד ביצע עבירה מאלה המפורטות בפיסקה 1 לנספח העבירות, יהיה הוא רשאי להרחיק התלמיד לאלתר מהשיעור שבמהלכו נעברה העבירה.
3. סבר מורה כי תלמיד ביצע עבירה מאלה המפורטות בפיסקה 4 לנספח העבירות יהיה הוא רשאי להפסיק לאלתר השתתפות התלמיד בבחינה.
4. לא יהיה בנקיטת צעדים מאלה האמורים בפיסקאות 2 או 3 לנספח זה כדי לגרוע מסמכות האתראי לדון בעבירות בניגון נקסו צעדים אלה, או כדי לגרוע מסמכותו להטיל עונשים מאלה המפורטים בנספח זה.

רישום לקורסים

מועדי בנסים לתלמידים חדשים

- א. כנס ביה"ס לכלכלת יתקיים ביום א' 18.9.05, בשעה 12:30 באולם בר שירה.
 ב. כנס החוג למדע המדינה יתקיים ביום ג' 20.9.05, בשעה 12:00 באולם אפטר בבניין נפתלי.
 ג. כנס החוג לסוציולוגיה ולאנתרופולוגיה יתקיים ביום ג' 20.9.05, בשעה 10:00 באולם אפטר בבניין נפתלי.
 ד. כנס החוג לפסיכולוגיה יתקיים ביום ב' 19.9.05, בשעה 10:00 באולם אפטר בבניין נפתלי.
 ת. כנס החוג לתקשורת יתקיים ביום ב' 19.9.05, בשעה 12:00 באולם אפטר בבניין נפתלי.

בכנס תינתן אפשרות להציג שאלות בכל הנוגע לסדרי הלימודים, הרישום והייעוץ. התלמידים מתבקשים לקרוא בעיון את ידיעון הפקולטה לפני הכנס.

רישום לקורסים

לקראת כל סמסטר מתקיים רישום לקורסים. בחוגים ללימודי עבודה, פסיכולוגיה ותקשורת מתקיים הרישום לקורסים לשני הסמסטרים לקראת תחילת שנת הלימודים. תלמיד חדש יקבל לביתו הודעה אישית המפרטת את תאריכי הכנסים וסדרי הרישום.

בפקולטה למדעי החברה מתקיים רישום בשיטת ה"מכרז" (Bidding) לקורסי תואר ראשון, תואר שני וחטיבות בחוגים¹:

- כלכלה
- לימודי ביטחון
- לימודי עבודה
- מדע המדינה
- מדיניות ציבורית
- סוציולוגיה ואנתרופולוגיה
- פסיכולוגיה (תואר ראשון בלבד)
- תקשורת
- חטיבת העשרה
- חטיבה בלימודי צבא ואסטרטגיה
- חטיבה ללימודי מגדר
- חטיבה ברטוריקה

¹ למעט תואר שני בפסיכולוגיה.

רישום בשיטת המכרז

שיטת ה"מכרז" - מערכת ממוחשבת שאליה מזין התלמיד את הקורסים לפי העדפותיו וזו משבצת אותו כשיטת "המכירה הפומבית".

הרישום ייעשה באמצעות האינטרנט: <http://www.ims.tau.ac.il>

<http://www.ims.tau.ac.il/bidding>

ניתן להירשם לקורסים מכל מחשב שיש לו חיבור למערכת האינטרנט, לרבות מעבדת המחשבים בפקולטה למדעי החברה.

להלן מספר הטלפון במעבדת המחשבים לצורך המיכה בשעות הרישום בלבד: 03-6405344
לתלמידי החוג לפסיכולוגיה: 03-6406453.

הנחיות לרישום לקורסים בשיטת המכרז

על הנרשמים לבצע את השלום שכר הלימוד שבוע לפני היום הראשון לרישום כדי לוודא קליטת הוראת השלום במערכת (גם אם בהוראת השלום מצוין תאריך מאוחר יותר).

גישה למערכת הרישום, תתאפשר אך ורק לתלמיד, אשר שילם את המקדמה על חשבון שכר הלימוד לשנת הלימודים הנוכחית. חובה זו חלה גם על תלמיד ששכר הלימוד שלו ממומן ע"י גורם כלשהו (כולל האוניברסיטה) וגם על הזכאי לפרס לימודים.

תלמיד שאיחר בתשלום המקדמה ע"ח שכר הלימוד יהיה חייב להציג שובר תשלום תתום ע"י הבנק בעת הרישום במעבדה או לשלוח את שובר התשלום התתום לפקס 6406950, כדי לאפשר לתלמיד לבצע את הרישום.

הצהרה על היקף שעות הלימוד בסמסטר ב' היא תנאי נוסף לביצוע הרישום לקורסים בסמסטר א'.

במסגרת ביצוע הרישום לקורסים לסמסטר א' יידרש התלמיד, לצורך חישוב שכר הלימוד, להצהיר מראש על היקף לימודיו הצפוי בסמסטר ב'. דיווח זה הינו הצהרת כוונות בלבד. הרישום בפועל בסמסטר ב' יהליף את ההצהרה תייל ולפיו יעודכן גובה שכר הלימוד והתלמיד יזוכה/יחויב בהפרשים בהתאם. חובת ההצהרה חלה גם על תלמיד שאינו מתכוון ללמוד בסמסטר ב'.

הקצאת נקודות

בשיטת רישום זו יעמוד לרשות כל תלמיד סכום של נקודות. התלמיד רשאי להקצות את הנקודות שהועמדו לרשותו בהתאם להעדפותיו לכל קורס שהוא מעוניין להשתתף בו. מכסת המקומות בקורסים מוגבלת. בשיבוץ לקורסים יועדפו תלמידים שהקצו את מספר הנקודות הגבוה ביותר עבור הרישום לאותו קורס, על פי גובה ההקצאה בסדר יורד. במקרים שבהם הקצה יותר מתלמיד אחד ניקוד זהה לניקוד הסגירה בקורס מסוים, תופעל נוסחה שתקבע באופן אקראי מי מהם יתקבל לקורס.

ניתן לראות את מגבלת המקומות על מסך הזנת הנתונים.

הרישום לקורסים (ביצוע "המכרז") אינו מתחשב במועד הקלדת ההעדפות. ה"מכרז" מתבצע לאחר שכל התלמידים תקלידו את העדפותיהם והמועדים להקלדה חלפו. עיקרון "כל הקודם זוכה" אינו תופס לענין זה.

ניקוד מינימלי לקורס:

ההקצאה המינימלית עבור קורס/תרגיל היא 5 נקודות, למעט הקורס "הדרכה בספרייה"¹ וקורסים נוספים ע"פ פירוט בחוגים, בהם יש להקצות "0" נקודות.

"0" נקודות ניתן להקצות גם:

- א. כאשר בקורס מבוקש יש מספר קבוצות חלופיות, יש להקצות 5 נקודות לפחות לקבוצת בעלת העדיפות הגבוהה. אין צורך להקצות נקודות לשאר הקבוצות החלופיות בהן בחר התלמיד.
- ב. כאשר נרשמים לקורס אך ורק כחלופה לקורס אחר. במקרה זה יטופל הקורס בעל "0" הנקודות אך ורק אם יסורב הקורס הראשון שהיה בעדיפות גבוהה יותר, והנקודות יועברו לקורס החלופי. יש להדגיש כי ניצול האפשרות הזו מחייב העברת נקודות לפי בחירה.

תלמיד לא יתקבל לקורס - אם לא הקצה מספיק נקודות, והקורס התמלא בתלמידים שהקצו מספר גדול יותר של נקודות.
נקודות שחתלמיד הקצה לקורס/תרגיל שאליו לא התקבל ייוקפו לזכותו בהעדפותיו הבאות.

שים לב: הנקודות שהועברו מקורס שסורב לקורס אחר הן אלה שיתמודדו במכרוז על הקורס השני שאותו בחר התלמיד ולא יתווספו לסך הנקודות שכבר הקצה התלמיד לקורס השני.

קורסים חופפים במועדים - שיבוץ לקורסים חופפים בשעות הלימוד ברמת החוג לא יתאפשר, וחתלמיד ישובץ לקורס לו הקצה מספר רב יותר של נקודות. הנקודות שהוקצו לקורס השני יועברו לקורס הבא אחריו בסדר העדיפויות של התלמיד.

אופן הזנת הקורסים

מספר תלמיד - בתחילת הזנת הרישום על התלמיד לחקיש את מספר תעודת הזהות שלו (מספר זהות בן 9 ספרות - כולל ספרת ביקורת).

סיסמה - קוד אישי - משמש כסיסמה אישית של התלמיד, שנוסף על מספר הזהות מזהה את התלמיד ומאפשר לו לבצע את הרישום.

קוד אישי הוא צירוף של 4 ספרות המלווה את התלמיד במשך כל לימודיו באוניברסיטה. הודעה על הקוד הנ"ל מועברת לתלמיד ע"י המרכז למרשם עם קליטת נתוני האישיים במערכת מינהל התלמידים. הקוד האישי מודפס גם בדף הראשון של פנקס התשלומים שנשלח לבית התלמיד.

הסיסמה מיועדת להגנה על הנתונים, כפי שחקלוד אותם התלמיד, מפני הדירה בלתי מורשית של גורם אחר.

ניתן לאתר את הקוד האישי באמצעות אתר האינטרנט "מידע אישי לתלמיד".

¹ תלמיד הלומד שני חוגים במדעי-החברה יירשם להדרכה בספרייה בחוג אחד בלבד.

בשלב הזנת הרישום על התלמיד להקליד:

1. מספר הקורס/תרגיל - יש לבחור את הקורס/תרגיל המבוקש ע"י סימון בטור הבחירה, ברשימת הקורסים. אם יש יותר מקבוצת תרגיל אחת לאותו קורס יש לבחור את הקבוצות לפי סדר העדיפויות הרצוי.
 2. מסגרת - יש לבחור לכל קורס את המסגרת המתאימה מתיבת המסגרות.
 3. יקוד - כמה נקודות הוא מקצה לכל קורס.
 4. אופן העברת הנקודות מקורסים שבהם לא התקבל :
העברה אוטומטית - (ברירת המחול) - המערכת תעביר את הנקודות לקורס הבא בתור לפי מספר הנקודות.
- העברת לפי בחירה - (ידינית) - התלמיד יבחר לאיזה קורס יועברו הנקודות (אם התלמיד מעוניין בהעברה לפי בחירה, עליו לשנות את אופן העברת הנקודות מאוטומטי לידיני).
5. רישום הבקשה והדפסתה - עם סיום כל הפעולות הנ"ל, יש להקיש על כפתור הרישום. אם לא נמצאו שגיאות, פעולה זו רושמת את הבקשה במערכת. מומלץ להקיש על כפתור סיום הרישום שבמרכז השורה כראש המסך. הבקשה המלאה תוצג שוב עם כל הנתונים הנלווים. בשלב זה ניתן לבצע את החדפסה בפועל.

שימו לב

- יש לקרוא את ידיעון הפקולטה, לשים לב לכל הודישות וההנחיות ולהכין העדפות והקצאת נקודות מראש.
- לא תהיה אפשרות לערער או לשנות את הקצאת הנקודות שלא במסגרת "המכרז" עקב שגיאה או הבנה לקויה של הודישות המפורטות בידיעון ושל כללי הרישום.
- במשך מועדי הרישום במעבדה יעמדו לרשות התלמידים חונכים שיסייעו בהקלדת הנתונים למחשב.
- קיום קורס מותנה במספר מינימלי של נרשמים. חודעה על סגירת קורס שבו מספר הנרשמים מועט תפורסם על לוחות המודעות.

במהלך הרישום לקורסים לא ייבדקו תנאי המעבר משנה א' לשנה ב' ומשנה ב' לשנה ג'. בתום הרישום יופקו דו"חות מחשב, לתלמידים שלא עמדו בתנאי המעבר או בזדרישות המוקדמות יבוטל הרישום לקורסים אליהם נרשמו מבלי שעמדו בתנאים.

מועדי הרישום לקורסים בשיטת המכרז לסמסטר א' תשס"והזנה ראשונה

רישום במעבדה: ב-21.9.05 בשעות 14:00-18:00, ב-22.9.05 בשעות 11:00-14:00.
 בזמן הרישום במעבדה תהיה תמיכה של צוות מזכירות החוגים.
רישום מחוץ לאוניברסיטה: מ-21.9.05 בשעה 14:00 עד 25.9.05 בשעה 10:00.
 פרסום התוצאות באינטרנט: החל מ-27.9.05.

הזנה שנייה - (יימקצה שיפורים)

רישום במעבדה: ב-27.9.05 בשעות 14:30-17:30, ב-28.9.05 בשעות 11:00-14:00. בזמן הרישום במעבדה תהיה תמיכה של צוות מזכירות החוגים.
רישום מחוץ לאוניברסיטה: מ-27.9.05 בשעה 14:30 עד 29.9.05 בשעה 09:30.
 פרסום התוצאות באינטרנט: החל מ-6.10.05.

בהזנה השנייה עומדים לרשות התלמיד (מחדש) סך כל הנקודות שעמדו לרשותו בהזנה הראשונה. על סמך תוצאות השלב הראשון, ניתנת לתלמיד הזדמנות לתקן ולשפר את שיבוצו, תוך שהוא מתחרה על המקומות שנותרו פנויים לאחר ההזנה הראשונה.

הזנה שלישית (רישום מאוחר ושינויים)

רישום במעבדה: ב-3.11.05 בשעות 14:00-16:00.
 בזמן הרישום במעבדה תהיה תמיכה של צוות מזכירות החוגים.
רישום מחוץ לאוניברסיטה: מ-3.11.05 בשעה 14:00 עד 6.11.05 בשעה 10:00.
 פרסום התוצאות באינטרנט: החל מ-7.11.05.

בהזנה השלישית עומדים לרשות התלמיד (מחדש) סך כל הנקודות שעמדו לרשותו בהזנה הראשונה. במסגרת ההזנה השלישית ניתנת לתלמיד הזדמנות לתקן ולשפר את שיבוצו, תוך שהוא מתחרה על המקומות שנותרו פנויים לאחר ההזנה השנייה.

ביטול רישום לקורסים ורישום לקורסים סגורים

ביטול רישום לקורסים ניתן לבצע בין ההזנה הראשונה להזנה השנייה ובין ההזנה השנייה לשלישית. ביטול קורס בשלב זה מזכה את התלמיד בהזנה הבאה בסך נקודות הקורסים שבוטלו. במהלך ההזנה השנייה והשלישית ניתן גם לבטל רישום לקורסים שהתלמיד קיבל בהזנה הראשונה או השנייה ואף לנסות להירשם לקורסים שבהם נותרו מקומות פנויים. כמו כן, ניתן להזין בקשות רישום לקורסים סגורים בהנחה, שיתפנו בהם מקומות במהלך ההזנה.

לאחר תום השבוע השני של הסמסטר לא יתקבלו בקשות לשינויים ברישום לקורסים.

זיהוי סטטיסטיים של תוצאות הרישום יתפרסמו באינטרנט.

שימו לב:

בהזנה השנייה לא יחול שינוי בשיבוץ התלמיד לקורסים מההזנה הראשונה, ובהזנה השלישית לא יחול שינוי בשיבוץ התלמיד לקורסים משתי ההזנות הקודמות פרט למקרים אלה:

- קיבל התלמיד בשיבוץ מאוחר יותר קבוצת קורס שונה מזו שקיבל בשיבוץ מוקדם יותר.
- קיבל התלמיד בשיבוץ מאוחר יותר קורס המתקיים בשעות חופפות לקורס בחוג שכבר קיבל בשיבוץ מוקדם יותר.

רישום בשיטת הזנה ישירה למחשב ע"י קלדנים

חוג לפסיכולוגיה – תואר שני

רישום לקורסים לתלמידים חדשים וממשיכים יתקיים בימים ד'ה' 14.9.05-15.9.05, בשעות: 09:00-14:00, חדר 148, בניין שרת.
לתלמידים יישלחו הודעות אישיות.

לימודי העשרה¹

חובה על התלמיד להירשם לחטיבת העשרה לפני הרישום לקורסים.
קוד החוג לרישום ללימודי העשרה הוא 1008, קוד המסגרת - 800.
ככלל, הרישום לקורסי חטיבת העשרה יהיה בשיטת המכרז (Bidding). עם זאת, ביחידות מסוימות בפקולטה ומוצא לח יהיה רישום לקורסי העשרה בשיטת הזנה ישירה למחשב ע"י קלדנים, לפי הפירוט הזה:

1. בפקולטה למדעי החברה
בחוג לסוציולוגיה ולאנתרופולוגיה ובחוג למדע המדינה יירשמו ב-9.11.05. חתור לרישום יתפרסם בלוחות המודעות של החוגים.

2. מחוץ לפקולטה
מידע על מועדי רישום בפקולטות אחרות יתפרסם בלוח המודעות בקומה ג' ליד חדר 311.
לרישום מחוץ לפקולטה יש להצטייד בטופס המניה (טופס צהוב) שניתן לקחת ליד חדר 311.

חטיבות מחוץ לפקולטה

הרישום נערך ע"י מזכירות החוגים נותני החטיבות ומותנה בהסכמתם ובמכסות שהועמדו לרשות הפקולטה למדה"ח. את מועדי הרישום יברר התלמיד בידיעונים מתאימים ו/או בלוחות המודעות של החוגים המתאימים ובלוח המודעות הכלל פקולטתי בקומה ג'.
רשימת חטיבות המוצעות לתלמידי מדעי החברה מתפרסמת בידיעון זה, בפרק "חטיבות".
לתשומת לב: בחלק מהפקולטות (כגון מדעי הרוח, אמנויות) מתקיים רישום לקורסי שני הסמסטרים לפני תחילת סמסטר אי ולא ניתן להירשם לקורסי סמסטר ב' במועד מאוחר יותר.

סדרי רישום לתלמידי פקולטות אחרות לקורסים בפקולטה למדה"ח

בביה"ס לכלכלה, בחוג למדע המדינה, בחוג לסוציולוגיה ולאנתרופולוגיה ובחוג ללימודי עבודה יירשמו ב-10.11.05. חתור לרישום יתפרסם בלוחות המודעות של החוגים.
לקורסים הכלל פקולטתיים יירשמו ב-10.11.05 לפי סדר זה:
אותיות א-כ בשעות 10:00-11:00
אותיות ל-ת בשעות 09:00-10:00
בחוגים פסיכולוגיה והקשורת אין רישום לתלמידי פקולטות אחרות.

¹ הקורסים "יישומי מחשב למדעי החברה" במדה"ח, "מבוא לטכנולוגיות מידע" בפקולטה לניהול ו"יתרגיל יסוד במדעי-הרוח" בפקולטה למדעי הרוח הם קורסי מיומנות ולא ניתן להכלילם במסגרת לימודי העשרה.

תקנות

1. רישום לקורסים מתבצע אך ורק ע"י מזכירות יחידת הלימוד במועדי הרישום הנקבעים לקראת כל סמסטר.
2. בקורס שיש בו שיעור ותרגיל חייב התלמיד להירשם הן לשיעור והן לתרגיל. תלמיד שהשתתף בקבוצה אליה לא נרשם לא יהיה זכאי לגשת לבחינה; ואם ניגש, ציונו לא יוכר. הוספת שם התלמיד ברשימת הנוכחות ע"י המורה או מתן אישור ע"י מורה להצטרפות לקבוצה אינם מהווים רישום לקורס.
3. תל איסור מוחלט להירשם לקורסים החופפים בשעות הלימוד שלהם באופן מלא או חלקי (גם אם המורים הנוגעים בדבר נתנו הסכמה לכך). לתלמיד אשר יימצא רישום לקורסים חופפים בתום הרישום המאוחר, יבוטל אחד הקורסים באופן אקראי וללא התרעה.
4. בכל הנוגע לרישום לקורס מתוך הפקולטה, להשתתפות ולבחינה בו, חל על תלמיד מדח"ח תקנון הפקולטה/התחוג הנותנים את הקורס. בכל הנוגע לקורסי הפקולטה חל על תלמידי פקולטות אחרות תקנון הפקולטה למדח"ח.
5. מי שהתקבל לאחד מתחגי הפקולטה ולא ביצע רישום לקורסים בחוג זה לא ייחשב כתלמיד בחוג.

תכניות לימודים

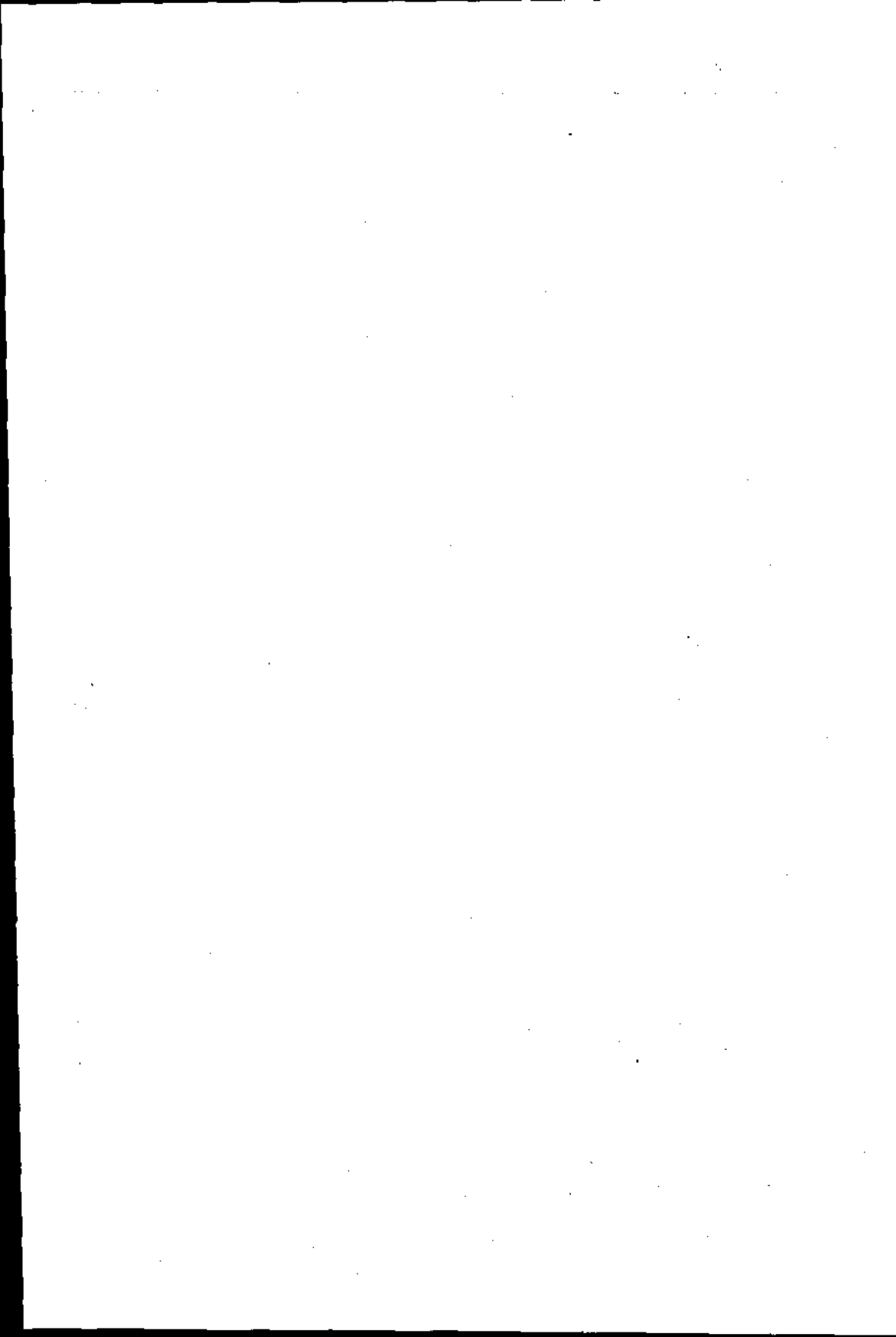

קורסים כלל-פקולטטיים

הקורסים הניתנים במסגרת כלל-פקולטטית הם:

הדרכה בספרייה	1009.1000
יישומי מחשב למדעי החברה ¹	1009.1105
מבוא לכלכלה ללא כלכלנים ²	1009.1102
מבוא לאנתרופולוגיה	1009.1202
מבוא לסוציולוגיה	1009.1203
מבוא לפסיכולוגיה למדה"ח	1009.1820
שיטת המשפט הישראלי ³	1009.1840

תיאור הקורסים

1009.1000.01 הדרכה בספרייה

כל התלמידים חייבים לעבור הדרכה בספרייה, שמטרתה להקנות להם מיומנות בסיסית להתמצאות בספרייה. חובה זו יש לבצע בסמסטר הראשון ללימודים. ההדרכה נעשית בלימוד יחידני, באמצעות לומדה אינטראקטיבית, תוך תרגול שאלות ותשובות. ההדרכה כוללת הסבר על מבנה הספרייה ושירותיה, לימוד המערכת הממוחשבת, התמצאות ברשימות קריאה לקורסים, שיטת מיון הספרים וסידורם בספרייה. על התלמיד להירשם להדרכה במסגרת הרישום לקורסי החוג בשיטת "המכרז" (Bidding). הרישום אינו מצריך הקצאת נקודות. תלמיד הלומד שני חוגים במדעי החברה יירשם להדרכה בספרייה בחוג אחד בלבד.

הלימוד נעשה דרך האינטרנט:

<http://www.tau.ac.il/soclib>

- באתר הספרייה:

<http://www.virtual.tau.ac.il>

- במערכת virtual tau:

- בקטלוג הספרייה:

http://taulib1.tau.ac.il/F/?func=file&file_name=find-b&local_base=aahlb&con_lng=heb

1009.1105.01 יישומי מחשב למדעי החברה

מטרת הקורס לערוך חיכרות ראשונית עם התוכנת הסטטיסטית SPSS המותאמת לחלונות. בין הנושאים: קריאת קובצי נתונים באמצעות SPSS, טרנספורמציות של משתנים ופרוצדורות סטטיסטיות.

¹ הקורסים "יישומי מחשב למדעי החברה" במדה"ח ו"מבוא לטכנולוגיות מידע" בפקולטה לניהול הם קורסי מיומנות ולא ניתן להכלילם במסגרת לימודי העשרה.

² תלמיד, שבתכנית לימודיו כולל הקורס מבוא למיקרו כלכלה, או מבוא למאקרו כלכלה או יסודות הכלכלה אינו רשאי ללמוד קורס זה.

³ ייחשב ע"י הפקולטה למדעי החברה כקורס חופף לקורס "יסודות המשפט" הניתן בפקולטה לניהול.

1009.1102.01 מבוא לכלכלה ללא כלכלנים

הקורס מיועד להקנות מושגי יסוד בכלכלה. הנושאים שיידונו בקורס הם, מיקרו: בעיית המחסור ועקומת התמורה, הקצאת גורמי ייצור, היצע וביקוש (התנהגות היצרנים והצרכנים), יבוא ויצוא, התערבות ממשלתית במשק סגור ובמשק פתוח (מיסים, סובסידיות, מכס, מחיר מינימום ומקסימום), אי שוויון בתלוקת הכנסות. מאקרו: עיקרי החשבונאות הלאומית, קביעת התוצר הלאומי למשק, המודל הקניסאני ומדיניות כלכלית.

1009.1203.01 מבוא לסוציולוגיה - ראה בפרק החוג לסוציולוגיה ולאנתרופולוגיה.**1009.1202.01 מבוא לאנתרופולוגיה - ראה בפרק החוג לסוציולוגיה ולאנתרופולוגיה.****1009.1820.01 מבוא לפסיכולוגיה למדה"ח**

הקורס מיועד להקנות היכרות עם תחומי הפסיכולוגיה השונים, הממצאים העיקריים בכל תחום ויישומיהם. התנהגות אנושית תיבחן ממספר פרספקטיבות: ביולוגית, התנהגותית, קוגניטיבית, דינמית. בין הנושאים: מערכת העצבים, למידה וזיכרון, תפיסה וחשיבה, מוטיבציות ורגשות, תאוריות אישיות, הערכת אישיות, פסיכופתולוגיה, פסיכותרפיה. כל תלמיד חייב להשתתף בשעות ניסוי במהלך הסמסטר בו הוא לומד את הקורס. תלמיד אשר לא ישלים תוכנה זו לא יהיה זכאי לקבלת ציון בקורס.

1009.1840.01 שיטת המשפט הישראלי

הקורס יעסוק בעקרונות הכלליים של שיטת המשפט הישראלי. במסגרתו יידונו הנושאים הבאים: עקרונות היסוד של השיטה המשפטית; משפט וחברה, משפט וכלכלה, משפט ומערכות הממשל; מקורות המשפט הישראלי; הפרדת רשויות נוסח ישראל; שלטון החוק באזרח ובשלטון; הכנסת; הממשלה; הרשות השופטת; נשיא המדינה; ביקורת חוץ-שיפוטית וביקורת שיפוטית על רשויות השלטון; חריות היסוד של האזרח; זכויות אזרח ודמוקרטיה; ענפי המשפט.

קורסים כלל-פקולטטיים

				<u>סמסטר א'</u>	
		הדרכה בספרייה-באינטרנט		1009.1000	.01
		יישומי מחשב למדעי החברה		1009.1105	
גבי כספי דרור דפנה	005	12:00-09:00	בי	שו"ת	.01
גבי לבנון ורדה	005	19:00-16:00	גי	שו"ת	.02
ד"ר בקמן יפים	005	19:00-16:00	די	שו"ת	.03
גבי מנדל חדס	005	12:00-09:00	הי	שו"ת	.04
		מבוא לכלכלה ללא כלכלנים		1009.1102	
מר טילמן אבי	004	14:00-12:00	אי	שו"ת	.01
	110	16:00-14:00	די		
		מבוא לאנתרופולוגיה		1009.1202	
ד"ר נאמן רינה	110	10:00-08:30	הי	שיעור	.01
מר קוממי יניב	204	16:00-14:00	אי	תרגיל	.02
מר שטיין אסף	207	12:00-10:00	די	תרגיל	.03
		מבוא לסוציולוגיה		1009.1203	
מר בועז חגי	110	18:00-16:00	אי	שיעור	.01
מר רחמים יחזקאל	204	14:00-12:00	בי	תרגיל	.02
מר רחמים יחזקאל	108	18:00-16:00	בי	תרגיל	.03
		מבוא לפסיכולוגיה		1009.1820	
מרופי מילן מתתיהו	110	10:00-08:30	בי	שו"ת	.01
מר פן-שפר גד	110	18:00-16:00	גי		
		שיטת המשפט הישראלי		1009.1840	
מרופי סגל זאב	004	14:00-12:00	גי	שיעור	.01
שופי זמיר אבי	108	20:00-18:00	אי	תרגיל	.02
שופי זמיר אבי	108	20:00-18:00	די	תרגיל	.03

סמסטר ב'

הדרכה בספרייה - באינטרנט			1009.1000	
				.02
יישומי מחשב למדעי החברה			1009.1105	
גבי לבנון ורדה	318	17:00-14:00	א' שו"ת	.05
גבי סיני-קרמונה גלית	318	12:00-09:00	ב' שו"ת	.06
גבי כספי דרור דפנה	005	12:00-09:00	ג' שו"ת	.07
גבי גבאי לימור	005	15:00-12:00	ב' שו"ת	.08
גבי קריסטל טלי	318	19:00-16:00	ג' שו"ת	.09
גבי מנדל הדס	005	12:00-09:00	ד' שו"ת	.10
גבי גבאי לימור	318	14:00-11:00	ד' שו"ת	.11
גבי קריסטל טלי	318	19:00-16:00	ד' שו"ת	.12
גבי סיני-קרמונה גלית	318	12:00-09:00	ה' שו"ת	.13
ד"ר בקמן יפים	318	17:00-14:00	ה' שו"ת	.14
מבוא לכלכלה ללא כלכלנים			1009.1102	
מר טילמן אבי	104	16:00-14:00	ב' שו"ת	.02
	104	12:00-10:00	ח' שו"ת	
מבוא לאנתרופולוגיה			1041.1101	
ד"ר רבינוביץ דני	003	18:00-16:00	ג' שיעור	.12
גבי דונת אורנה	206	18:00-16:00	ד' תרגיל	.13
מר ורדי איתי	207	10:00-08:30	ה' תרגיל	.14
מר שטיין אסף	107	12:00-10:00	ג' תרגיל	.15
מבוא לסוציולוגיה			1041.1102	
פרופ' שנהב יהודה	001 אפטר	16:00-14:00	ג' שיעור	.12
גבי ביין עדה	207	12:00-10:00	ד' תרגיל	.13
גבי בר-ניב שירי	207	18:00-16:00	ב' תרגיל	.14
גבי גיליס ריבי	207	14:00-12:00	ד' תרגיל	.15
מבוא לפסיכולוגיה			1009.1820	
פרופ' מינץ מתתיהו	110	18:00-16:00	ב' שו"ת	.02
מר בן-שפר גד	110	18:00-16:00	ד' שו"ת	
שיטת המשפט הישראלי			1009.1840	
פרופ' סגל זאב	004	14:00-12:00	ג' שיעור	.04
שופי זמיר אבי	108	20:00-18:00	א' תרגיל	.05
שופי זמיר אבי	208	20:00-18:00	ד' תרגיל	.06

אנגלית

היחידה להוראת שפות - בניין ווב

<http://www.tau.ac.il/humanities/yedion/>

אנגלית ברמת בינוני

סמסטר א'

הרישום לקורסי "בינוני" לסמסטר א' תשס"ן בלבד, יתקיים באמצעות אתר האינטרנט: www.ims.tau.ac.il בתאריכים: 25.10.05-28.9.05 (כולל); בשעות 08:00-22:00 ובתאריך 26.10.05 בשעות 08:00-16:00.

לצורך חרישום, יש לחקיש את מסי הזהות, הקוד האישי והקורס המבוקש.

תלמיד המבטל השתתפותו בקורס או את לימודיו באוניברסיטה, חייב להודיע למזכירות היחידה עד שבועיים מתחילת הסמסטר, אחרת יחויב בתשלום. ביטולים ושינויים ביחידה לחוראת שפות, בניין ווב, חדר 202, בשעות 08:00-15:00, טל: 6409681.

תלמיד חייב ללמוד ברמה אליה סווג אחרת יבוטלו לימודיו מיד.

לפתיחת קורס נדרש מספר מינימלי של משתתפים.

		אנגלית ברמת בינוני		0629.0612
ווב	104	10:00-08:00	א'	.01
ווב	104	10:00-08:00	ד'	
ווב	104	12:00-10:00	א'	.02
ווב	104	12:00-10:00	ד'	
ווב	104	14:00-12:00	א'	.03
ווב	104	14:00-12:00	ג'	
ווב	104	18:00-16:00	א'	.04
ווב	104	18:00-16:00	ג'	
ווב	104	20:00-18:00	א'	.05
ווב	104	20:00-18:00	ג'	
דן דוד	306	20:00-18:00	א'	.06
דן דוד	306	20:00-18:00	ד'	
דן דוד	306	10:00-08:00	א'	.07
דן דוד	306	10:00-08:00	ה'	
דן דוד	307	10:00-08:00	ב'	.08
שרת	006	10:00-08:00	ד'	

09.	ב'	12:00-10:00	307	דן דוד
	ה'	12:00-10:00	306	דן דוד
10.	ב'	14:00-12:00	006	שרת
	ד'	14:00-12:00	006	שרת
11.	ב'	16:00-14:00	004	שרת
	ד'	16:00-14:00	004	שרת
12.	ב'	18:00-16:00	006	שרת
	ד'	18:00-16:00	004	שרת
13.	ג'	16:00-14:00	004	שרת
	ה'	16:00-14:00	004	שרת
14.	א'	10:00-08:00	006	שרת
	ה'	10:00-08:00	006	שרת

סמסטר ב'

הרישום לקורסי "בינוני" לסמסטר ב' תשס"ו בלבד, יתקיים באמצעות אתר האינטרנט:
www.ims.tau.ac.il בתאריך: 26.2.06 בשעות 08:00-22:00 והתאריך 27.2.06 בשעות 08:00-16:00.

לצורך הרישום, יש לחקש את מסי הזהות, תקוד האישי וחקורס חמבוקש.

תלמיד המבטל השתתפותו בקורס או את לימודיו באוניברסיטה, חייב להודיע למזכירות היחידה עד שבועיים מתחילת הסמסטר, אחרת יחוייב בתשלום. ביטולים ושינויים ביחידה לחוראת שפות, בניין ווב, חדר 202, בשעות 08:00-15:00 טל: 6409681.

תלמיד חייב ללמוד ברמה אליה סווג אחרת יבוטלו לימודיו מיד.

למתיחת קורס נדרש מספר מינימלי של משתתפים.

אנגלית ברמת בינוני				0629.0622
01.	א'	10:00-08:00	104	ווב
	ד'	10:00-08:00	104	ווב
02.	ב'	10:00-08:00	307	דן דוד
	ה'	10:00-08:00	004	שרת
03.	א'	20:00-18:00	306	דן דוד
	ג'	20:00-18:00	006	שרת
04.	א'	18:00-16:00	006	שרת
	ג'	18:00-16:00	006	שרת

אנגלית ברמת מתקדמים

סמסטר א'

הרישום לקורסי "מתקדמים" לסמסטר א' תשס"ו בלבד, יתקיים באמצעות אתר האינטרנט: www.ims.tau.ac.il בתאריכים: 25.10.05-28.9.05 (כולל); בשעות 08:00-22:00 ובתאריך 26.10.05 בשעות 08:00-16:00.

לצורך הרישום, יש להקיש את מס' הזהות, הקוד האישי והקורס המבוקש.

תלמיד המבטל השתתפותו בקורס אן את לימודיו באוניברסיטה, חייב להודיע למוכירות היחידה עד שבועיים מתחילת הסמסטר. ביטולים ושינויים ביחידה להוראת שפות, בניין ווב, חדר 202, בשעות 08:00-15:00, טל: 6409681.

תלמיד חייב ללמוד ברמת אליה סווג אחרת יבוטלו לימודיו מיד.

לפתיחת קורס נדרש מספר מינימלי של משתתפים.

		אנגלית ברמת מתקדמים	0629.0024		
נפתלי	108	12:00-10:00	א'	.01	
נפתלי	108	12:00-10:00	ז'	<u> </u>	
נפתלי	108	14:00-12:00	א'	.02	
נפתלי	110	14:00-12:00	ז'		
נפתלי	108	16:00-14:00	ב'	.03	
נפתלי	108	16:00-14:00	ז'		
נפתלי	108	10:00-08:00	ב'	.04	
נפתלי	108	10:00-08:00	ה'		
נפתלי	108	10:00-08:00	ג'	.05	
נפתלי	204	10:00-08:00	ה'		

סמסטר ב'

הרישום לקורסי "מתקדמים" לסמסטר ב' תשס"ו בלבד, יתקיים באמצעות אתר האינטרנט:
~~www.ims.tau.ac.il בתאריך: 26.2.06 בשעות 08:00-22:00~~ ~~בשעות 08:00-18:00~~ ~~בשעות 08:00-22:00~~ ~~בשעות 08:00-22:00~~
 27.2.06

לצורך הרישום, יש להקיש את מסי הזרות, הקוד האישי והקורס המבוקש.

תלמיד המבטל השתתפותו בקורס או את לימודיו באוניברסיטה, חייב להודיע למזכירות היתידה עד שבועיים מתחילת הסמסטר. ביטולים ושינויים ביחידה להוראת שפות, בניין ווב, חדר 202, בשעות 08:00-15:00, טל: 6409681.

תלמיד חייב ללמוד ברמה אליה סווג אתרת יבוטלו לימודיו מיד.

לפתיחת קורס נדרש מספר מינימלי של משתתפים.

		אנגלית ברמת מתקדמים		0629.0024
נפתלי	108	10:00-08:00	א'	.07
נפתלי	108	10:00-08:00	ד'	
נפתלי	108	16:00-14:00	א'	.08
נפתלי	108	16:00-14:00	ד'	
נפתלי	108	10:00-08:00	ב'	.09
נפתלי	208	10:00-08:00	ד'	
נפתלי	108	10:00-08:00	ג'	.10
נפתלי	103	10:00-08:00	ה'	
נפתלי	103	12:00-10:00	ג'	.11
נפתלי	110	12:00-10:00	ה'	

ביה"ס לכלכלה ע"ש איתן ברגלס

תכנית לימודים מלאה ועדכנית מופיעה באתר האינטרנט

<http://econ.tau.ac.il>

ראש ביה"ס לכלכלה: פרופ' יצחק גלבוץ

תואר ראשון

מרכז לימודי ה.ב.א.: ד"ר אלי שגיא

מטרת הלימודים

מטרת תכנית הלימודים היא להכשיר את התלמיד לזהות, לנתח ולפתור בעיות בתחום הכלכלה, הן כעבודתו והן בהמשך לימודיו לקראת תארים גבוהים יותר. במסגרת התכנית נדונות בעיות כלכליות במישורים של משק הבית, הפירמה, הממשלה והמשק בכללותו. במהלך התכנית יושם דגש על היבטים תאורטיים הנלמדים באמצעות מודלים מתמטיים ועל היבטים אמפיריים הנלמדים באמצעות מודלים כמותיים וכלים סטטיסטיים.

מסגרת הלימודים

ביה"ס לכלכלה מקיים בכל שנה שלושה סמסטרים; סמסטר א', סמסטר ב' ועונת לימודי קיץ. בכל סמסטר מוצעים כל קורסי החובה, קורסי הבחירה וסמינריונים. הקורסים הם סמסטריאליים כלומר, כל קורס נמשך סמסטר אחד.

משך הלימודים

- א. התלמיד חייב לסיים את כל חובותיו לקראת התואר תוך שלוש שנים מתחילתם.
- ב. תלמיד שלא סיים את תכנית הלימודים לתואר ראשון במועד, יורשה להאריך את משך לימודיו לתואר בשנה נוספת באישור ועדת ההוראה היחידתית. במקרים חריגים ניתן יהיה לקבל, לכל היותר, ארכה לשנה אחת נוספת.
- ג. תקופות של הפסקת לימודים נכללות בפרק הזמן המרבי של לימודים לקראת תואר.

אופני הלימוד

- לימודים לקראת תואר ראשון בכלכלה מתקיימים בשלושה אופני לימוד:
- א. **אופן הלימוד החד-חוגי** – אופן לימוד זה משלב לימודים בביה"ס לכלכלה עם לימודי חטיבות (חטיבה אחת מורחבת או שתי חטיבות רגילות) שהן תכניות לימוד בחוגים אחרים. חובות הלימוד בכלכלה מפורטות להלן. החובות במסגרת לימודי החטיבות מפורטות ראה פרק "חטיבות". הנחיות מיוחדות בנוגע לתטיבות בחשבונאות, ניהול, מתמטיקה, מפורטות בהמשך פרק זה.
 - ב. **אופן הלימוד הדו-חוגי** – אופן לימוד זה משלב לימודים בביה"ס לכלכלה עם לימודים בחוג נוסף, בפקולטה למדעי החברה או מחוצה לה. חובות הלימוד בביה"ס לכלכלה מפורטות להלן. חובות הלימוד בחוג הנוסף מפורטות בדיעוון המתאים לחוג זה.
 - ג. **אופן הלימוד הדו-חוגי המובנה** – אופן לימוד זה משלב לימודים בביה"ס לכלכלה עם לימודים בחוג נוסף לפי תכנית מיוחדת שנבנתה על ידי ביה"ס לכלכלה והחוג הנוסף. במסגרת זו כלולים הצירופים האלה: כלכלה-ניהול, כלכלה-חשבונאות, כלכלה-מדעי המחשב, כלכלה-מתמטיקה, כלכלה-סטטיסטיקה וכלכלה-משפטים.

מכסת חובות הלימודים

זד-חוגי מובנה	זד חוגי רגיל	חד-חוגי	אופן הלימוד
			מסגרת הלימודים
ראה תכניות מפורטות לחץ	47-48 ש"ס	51-52 ש"ס	קורסי חובה
	13-14 ש"ס	21-22 ש"ס	קורסי בחירה
	61 ש"ס	73 ש"ס	סח"כ לימודים בחוג
		32 ש"ס	לימודי חטיבות

מבנה תכנית הלימודים באופני הלימוד החד-חוגי והזד-חוגי

החובות לתכניות הזד-חוגיות מתפרסמות בהמשך.

קורסי חובה

להלן רשימת קורסי החובה והזדרישות המוקדמות לכל קורס. רשימה זו ערוכה על פי סדר מומלץ של הקורסים על פני הסמסטרים. תלמיד העומד בזדרישות המוקדמות לקורס רשאי להירשם אליו.

שם הקורס	ש"ס ²	הזדרישות המוקדמות ¹
שנה א'		
סמסטר א'		
יסודות הכלכלה ^{4,3}	6	
מבוא לסטטיסטיקה לכלכלנים א' ¹	4	
מתמטיקה לכלכלנים א' ¹	4	
קורס מחוץ לחוג ⁵	4	
הדרכה בספרייה	-	
סמסטר ב'		
מבוא לסטטיסטיקה לכלכלנים ב'	5	זכאות להיבחן בסטטיסטיקה לכלכלנים א'
מתמטיקה לכלכלנים ב' ¹	4	זכאות להיבחן במתמטיקה לכלכלנים א'
חשבונאות לכלכלנים	2	
מיקרו כלכלה א'	3	ציון עובר ביסודות הכלכלה נבחן במתמטיקה לכלכלנים א'
		לימוד במקביל של מתמטיקה לכלכלנים ב'

¹ זדרישות מוקדמות - זכאות = הגיש תרגילים ועמד בחובות הקורס

נבחן = נגש לבחינה עבר או נכשל

ציון עובר = 60 ומעלה

² ש"ס - שעה שבועית לאורך סמסטר.

³ בקורסים אלה כלבד זכאים התלמידים לשלושה מועדים עוקבים.

⁴ לא ניתן לשפר ציון ביסודות הכלכלה לאחר ציון חיובי במקרו א', אלא אם עומד לרשות התלמיד מועד ג'.

⁵ לתלמידי אופן הלימוד החד-חוגי (מורחב). במסגרת זו נכללים קורסי מבוא הניתנים על ידי חוגים אחרים בהיקף של 4 ש"ס לפחות. ניתן לכלול קורסים אלה במסגרת מכסת לימודי הכלכלה בתנאי שאינם מהווים חלק מחובות התלמיד. את הקורסים מחוץ לחוג מומלץ לבחור מתוך הרשימה הבאה: (א) קורסים כלל פקולטטיים לרבות "מבוא לסוציולוגיה", "מבוא לאנתרופולוגיה", "מבוא לפסיכולוגיה" ו"שיטת המשפט הישראלי". לקורסים אלה ניתן להירשם בלישום בשיטת המכרז. (ב) קורסים בחוג למדע המדינה לרבות "פוליטיקה ומסטר בישראל", "מבוא ליחסים בינלאומיים ואסטרטגיה" ו"מבוא למחשבה פוליטית". לקורסים במדע המדינה ניתן להירשם ברישום המאוחר בחוג למדע המדינה.

⁶ חובה בסמסטר הראשון ללימודים.

קורסי חובה – המשך

שם הקורס	ש"ס	חדישות המוקדמות ¹
שנה ב' סמסטר א' מיקרו כלכלה ב'	4	ציון עובר במתמטיקה לכלכלנים א'+ב' זכאות להיבחן במיקרו כלכלה א'
מאקרו כלכלה א'	3	ציון עובר ביסודות הכלכלה ובמתמטיקה לכלכלנים א', נבחן במתמטיקה לכלכלנים ב' זכאות להיבחן במיקרו כלכלה א'
מבוא לאקונומטריקה	4	ציון עובר בסטטיסטיקה לכלכלנים א'+ב' ובמתמטיקה לכלכלנים א' נבחן במתמטיקה לכלכלנים ב', זכאות להיבחן במיקרו כלכלה א'
סמסטר ב'		
מיקרו כלכלה ג'	3	ציון עובר במתמטיקה לכלכלנים א'+ב' ובמיקרו כלכלה א' זכאות להיבחן במיקרו כלכלה ב'
מאקרו כלכלה ב'	3	זכאות להיבחן במאקרו כלכלה א'
שנה ג'		
קורסי בחירה (ראו בתמשך) סמינריון מורחב ²	3	ציון עובר במיקרו כלכלה א'+ב'-ו-ג' מאקרו כלכלה א'-ו-ב' מבוא לאקונומטריקה
סמינריון רגיל ²	2	קורס בחירה הניתן ע"י מרצה חסמינר או ציון עובר במיקרו כלכלה א'+ב'-ו-ג' מאקרו כלכלה א'-ו-ב', מבוא לאקונומטריקה

¹ חדישות מוקדמות - זכאות = חגיש תרגילים ועמד בחובות הקורס
נבחן = נגש לבחינה עבר או נכשל
ציון עובר = 60 ומעלה

² תלמיד חייב רק בסמינריון אחד. סמינריון מורחב או סמינריון רגיל. לא ניתן להירשם לשני סמינריון במקביל.

קורסי בחירה

מכסת שעות הבחירה המחייבת היא ההפרש בין סך השעות הכולל לסך שעות החובה בתכנית אליה נרשם התלמיד. אם במהלך הלימודים חל שינוי במכסת שעות החובה בתכנית, יחול שינוי מפצה במכסת שעות הבחירה. בכל מקרה חייב התלמיד לעמוד במכסת השעות הכוללת בתכנית. קורסי הבחירה בביה"ס לכלכלה מחולקים לשתי קבוצות:

קבוצה א'

קורסים בנושאים מרכזיים בכלכלה. תלמידים באופן הלימוד **החד-חוגי חייבים בשלושה קורסים לפחות מקבוצה א'**. תלמידים באופן הלימוד **הדו-חוגי חייבים בשני קורסים לפחות מתוך קבוצה א'**.

תלמידי כלכלה-משפטים חייבים **בשני קורסים לפחות מקבוצה א'**, תלמיד הכותב סמינר מורחב חייב בקורס אחד מקבוצה א'.

קבוצה ב'

קורסי בחירה בתחומים שונים בכלכלה ובכלכלת ישראל. התלמידים בכל אופני הלימוד חייבים ללמוד קורס בחירה אחד לפחות בנושא כלכלת ישראל.

קורסי בחירה מקבוצה א'

שם הקורס	היקף	שם המרצה	דרישות מוקדמות
מבוא לכלכלת עבודה א'	3	פרופ' י. וייס	ציון עובר במיקרו כלכלה ב', מבוא לאקונומטריקה
מבוא לכלכלת עבודה ב'	3	פרופ' י. וייס	ציון עובר במיקרו כלכלה ב', מבוא לאקונומטריקה
כלכלה מוניטרית בינלאומית	2	פרופ' ל. לייזרמן	ציון עובר במאקרו כלכלה אי+ב', במיקרו כלכלה אי+ב', ובמבוא לאקונומטריקה
משחקים שיתופיים	3	פרופ' ד. וטשטיין	זכאות במיקרו כלכלה ג'
כלכלת ביטוח	3	פרופ' י. זילכה	לימוד בעבר או במקביל של מיקרו כלכלה ג'
בעיות נבחרות במאקרו כלכלה	2	פרופ' צ. הרקוביץ	ציון עובר במיקרו כלכלה אי+ב' ובמאקרו כלכלה אי+ב'
מימון ציבורי	3	ד"ר ת. בלומקין	ציון עובר במיקרו כלכלה אי+ב', לימוד בעבר או במקביל של מיקרו כלכלה ג'
תורת המשחקים	3	ד"ר ר. שפיגלר	ציון עובר במיקרו כלכלה אי+ב' ג'
ארגון תעשייתי, פיקוח והגבלים עסקיים	3	פרופ' נ. גנדל	ציון עובר במיקרו כלכלה אי+ב'
אינטגרציה כלכלית ופיננסית	3	ד"ר ע. ישיב	ציון עובר במאקרו כלכלה אי+ב'
כלכלת אי-ודאות	2	ד"ר י. מילכטיץ	ציון עובר במיקרו כלכלה ב' ולימוד בעבר או במקביל של מיקרו כלכלה ג'
מסחר בינלאומי ריאלי	3	ד"ר ל. אזרנט	ציון עובר במיקרו כלכלה אי+ב'
כלכלת פיתוח	2	ד"ר ה. רפפורט	ציון עובר במיקרו כלכלה ב' ובמאקרו כלכלה ב'
כלכלה ציבורית	2	ד"ר ה. רפפורט	ציון עובר במיקרו כלכלה ב' ובמאקרו כלכלה ב'
צדק חלוקתי ורווחה חברתית	3	פרופ' ע. סגל	ציון עובר במיקרו כלכלה א', מיקרו כלכלה ב'

קורסי בחירה מקבוצה ב'

שם הקורס	חיקף	שם המרצה	דרישות מוקדמות
אלגברה לינארית לכלכלנים ¹	4	מר י. תנאי	ציון עובר במיקרו כלכלה א', ב', ג' מאקרו כלכלה א'+ב', מבוא לאקונומטריקה
שיטות מתמטיות בכלכלה ¹	4	ד"ר י. סטאנצ'סקו	ציון עובר במיקרו כלכלה א', ב', ג' מאקרו כלכלה א'+ב' מבוא לאקונומטריקה
שווקים עתידיים ואופציות	2	ד"ר ר. אלדור	ציון עובר במיקרו כלכלה א' וזכאות במיקרו כלכלה ב'
עבודת ורווחה בישראל	2	ד"ר א. ליפשיץ	ציון עובר במיקרו כלכלה א'+ב'
בנקאות בישראל: תאוריה ויישום	2	ד"ר י. בנימיני	זכאות במיקרו כלכלה ב', ובמאקרו כלכלה א'
מדיניות כלכלית בישראל	3	ד"ר ד. בן-דוד	ציון עובר במאקרו כלכלת א' + ב'
מדיניות כלכלית וחברתית בישראל	2	ד"ר י. שיינן	ציון עובר במיקרו כלכלה א' + ב'
סוגיות נבחרות בכלכלת ישראל	2	ד"ר נ. מארק	ציון עובר במיקרו כלכלה א', מאקרו כלכלה א' וזכאות במאקרו כלכלה ב'
כלכלת סביבה	3	ד"ר ד. אשל	ציון עובר במיקרו כלכלה ג' ולימוד בעבר או במקביל של מבוא לאקונומטריקה
כלכלת בריאות	2	ד"ר ע. נוימן	ציון עובר במיקרו כלכלה ב' לימוד בעבר או במקביל של מבוא לאקונומטריקה
כלכלה חתנהגותית	2	ד"ר ע. ניר	ציון עובר במיקרו כלכלה ב' ציון עובר במאקרו כלכלה א'
יעילות ותחרותיות במשק הישראלי	2	ד"ר א. שגיא	ציון עובר במיקרו כלכלה א', זכאות במיקרו כלכלה ב', במאקרו כלכלה א' ובמבוא לאקונומטריקה לימוד בעבר או במקביל של מיקרו כלכלה ג'
מבוא להגבלים עסקיים	2	ד"ר ז. חגאי	ציון עובר במיקרו כלכלה א' ובמבוא לאקונומטריקה

¹ הקורס מהווה דרישה מוקדמת ללימודי התואר השני בכלכלה.

עבודה סמינריונית

מטרת העבודה הסמינריונית היא לאפשר לתלמיד להביא לידי ביטוי את הידע שצבר במהלך לימודיו בביה"ס לכלכלה. המנחה ילווה את כתיבת העבודה ביעוץ ובהדרכה בכל שלביה. קיימות שתי מסגרות לכתיבת עבודה סמינריונית: סמינריון רגיל וסמינריון מורחב. בסמינר המורחב היקף העבודה וחרמה יהיו מעל הנדרש בסמינריון הרגיל. הסמינר יתקיים במתכונת של פגישה ראשונה לכל התלמידים. יתר המפגשים יתקיימו בשעות הקבלה של המרצה או בתיאום עמו. ניתן להירשם לסמינריון המתקיים בשעות החופפות לשעות של קורס אחר.

סמינריון רגיל

סמינריון רגיל ניתן לרוב במקביל לקורס בחירה, בהזדמנות של המרצה המלמד את קורס הבחירה. הדרישות המוקדמות להשתתפות בסמינריון רגיל הן: השתתפות במקביל, או בעבר, בקורס הבחירה הניתן ע"י מרצה הסמינר או ציון עובר בכל קורסי החובה. מומלץ ללמוד את קורס הבחירה העוסק בנושא הסמינריון. משקל הסמינריון הרגיל בחישוב השעות לתואר וחשוב ציון הגמר הוא 2 ש"ס.

סמינריון מורחב

הדרישות המוקדמות להשתתפות בסמינריון מורחב הן: ציון עובר בכל קורסי החובה. מומלץ ללמוד את קורס הבחירה העוסק בנושא הסמינריון. משקל הסמינריון המורחב בחישוב השעות לתואר וחשוב ציון הגמר הוא 3 ש"ס.

הנחיות להגשת עבודה סמינריונית

העבודה היא אישית - אין להגיש עבודות משותפות. אישור נושא העבודה ייעשה לא יאוחר מחודש לאחר תחילת הסמסטר. אין אפשרות לערער על ציון עבודה סמינריונית. ניתן לשפר את העבודה בהסכמת המורה, ובלבד שייעשה במסגרת לוח הזמנים ובטרם דוות הציון למזכירות. מומלץ להגיש למנחה הסמינריון טיוטה בשלב מוקדם, כדי לקבל הערות ולשפר את רמת העבודה. תלמיד חייב רק בסמינריון אחד. סמינריון מורחב או סמינריון רגיל.

מועד אחרון להגשת עבודה סמינריונית:

היום הראשון לסמסטר העוקב בו רשום התלמיד לסמינריון. את העבודה יש להגיש מודפסת למזכירות ביה"ס לכלכלה. המזכירות תעביר את העבודה למנחה. חשוב לשמור עותק של עבודה סמינריונית עד לפרסום הציון. ארכה להגשת סמינר מותנית בהסכמת המרצה ובאישור היועץ. ארכה להגשת עבודה בגין שירות מילואים תנתן לפרק הזמן שבו שרת התלמיד במילואים. הארכה תנתן ממועד הבחינה האחרונה של התלמיד באותו סמסטר.

תכנית לימודים במתמטיקה ושתי חטיבות מורחבות מבין: כלכלה, פסיכולוגיה ופילוסופיה (0379)

תיאור התכנית ומטרותיה

תכנית הלימודים המוצעת מיועדת לתת לתלמידים בעלי סקרנות אינטלקטואלית, המעוניינים להרחיב את יריעת הלימודים לתואר ראשון לקראת לימודים גבוהים, מסגרת לימודים ייחודית וינקרתית. התכנית תאפשר להם לרכוש תוך-כדי לימודי התואר הראשון, בסיס מוצק ורחב הן במתמטיקה והן בשני תחומים נוספים במדעי החברה והרוח. כוונת התכנית היא לחזק מגמות מחקריות מתחומים של מדעי החברה והרוח בהם יש לרקע המתמטי חשיבות מכרעת.

מבנה תכנית הלימודים

מסגרת הלימודים היא התכנית הדו-חוגית (הקיימת) במתמטיקה עם חוג נוסף מפקולטה אחרת, כאשר במקום לימודים בחוג הנוסף, ילמד התלמיד שתי חטיבות מורחבות מתוך החוגים: כלכלה, פסיכולוגיה ופילוסופיה.

- תכנית הלימודים כוללת 138 ש"ס, מהן:
- א. מתמטיקה - 74 ש"ס.
 - ב. שתי חטיבות - 32 ש"ס בכל חטיבה.

תכנית החטיבה בכלכלה¹

קורסי חובה - שנים א'-ב' - סה"כ 16 ש"ס

שם הקורס	הדרישות המוקדמות	היקף בש"ס
מיקרו כלכלה א'		3
מיקרו כלכלה ב'	זכאות להיבחן במיקרו כלכלה א'	4
מיקרו כלכלה ג'	מיקרו כלכלה א'	3
	זכאות להיבחן במיקרו כלכלה ב'	
מאקרו כלכלה א'	זכאות להיבחן במיקרו כלכלה א'	3
מאקרו כלכלה ב'	זכאות להיבחן במאקרו א'	3
קורסי בחירה - שנה ג' - סה"כ 16 ש"ס		
ראה פירוט קורסי בחירה בכלכלה		
	סה"כ	16
		32

¹ הרישום לקורסי החטיבה בכלכלה יתקיים במסגרת הרישום לכלכלה.

חטיבות להן השלכה על לימודי הכלכלה

א. החטיבה בחשבונאות והחטיבה בניהול:

תלמידי החטיבה שלמדו את הקורס "יסודות החשבונאות" במסגרת החטיבות בניהול, או חשבונאות קורס זה שוקלל בציון הגמר שלהם, פטורים מהקורס "חשבונאות לכלכלנים" אך חייבים בתוספת קורסי בחירה בהיקף 2 ש"ס. תלמיד המתקבל לחטיבות אלה לאחר שכבר למד את הקורס "חשבונאות לכלכלנים", יחויב בתוספת קורסי בחירה בהיקף של 2 ש"ס, והקורס "חשבונאות לכלכלנים" לא ייכלל במכסת השעות, אם למד את הקורס "יסודות החשבונאות".

תלמידים שלמדו במסגרת החטיבה בניהול את הקורס "יסודות המימון" רשאים לכלול אותו במסגרת קורסי הבחירה בכלכלה, כתנאי שהציון בקורס לא שוקלל במסגרת החטיבה. הקורס לא יוכר ביותר מ-3 ש"ס גם אם היקף השעות גדול יותר.

ב. החטיבות במתמטיקה:

חטיבות מצומצמות

1. תכנית א-1
תלמידי תכנית זו חייבים ללמוד את הקורסים "חשבון דיפרנציאלי ואינטגרלי 1 ו-2" במסגרת ביה"ס למתמטיקה ופטורים מן הקורסים "מתמטיקה לכלכלנים א' ו-ב". במקום קורסים אלה חייב התלמיד לקחת 6 ש"ס נוספות של קורסי בחירה בביה"ס לכלכלה. לתלמידים אלה לא ייחשב הקורס "אלגברה לינארית לכלכלנים" כחלק ממכסת שעות הבחירה בביה"ס לכלכלה.
2. תכנית א-2
תלמידי תכנית זו חייבים ללמוד את הקורסים "חשבון אינפיניטסימלי 1 ו-2" במסגרת ביה"ס למתמטיקה ופטורים מן הקורסים "מתמטיקה לכלכלנים א' ו-ב". במקום קורסים אלה חייב התלמיד ללמוד 8 ש"ס נוספים של קורסי בחירה בביה"ס לכלכלה. לתלמידים אלה לא ייחשב הקורס "אלגברה לינארית לכלכלנים" כחלק ממכסת שעות הבחירה בביה"ס לכלכלה.
3. תכנית ב-1
לתלמידי תכנית זו ייחשב הקורס "מתמטיקה לכלכלנים ב'" במכסת שעות החטיבה וישוקלל בציון הגמר בחטיבה. על התלמיד לקחת 3 ש"ס נוספות של קורסי בחירה בביה"ס לכלכלה. תלמידי תכנית זו אינם רשאים ללמוד את הקורס "אלגברה לינארית לכלכלנים" במסגרת קורסי הבחירה בביה"ס לכלכלה.
4. תכנית ב-2
לתלמידי תכנית זו ייחשב הקורס "מתמטיקה לכלכלנים ב'" במכסת שעות החטיבה וישוקלל בציון הגמר בחטיבה. על התלמיד לקחת 4 ש"ס נוספות של קורסי בחירה בביה"ס לכלכלה. תלמידי תכנית זו אינם רשאים ללמוד את הקורס "אלגברה לינארית לכלכלנים" במסגרת קורסי הבחירה בביה"ס לכלכלה.

חטיבות מורחבות

1. תכנית א'

תלמידי תכנית זו חייבים ללמוד את הקורסים "חשבון דיפרנציאלי ואינטגרלי 1 ו-2" ו"מבוא להסתברות" במסגרת ביה"ס למתמטיקה ופטורים מן הקורסים "מתמטיקה לכלכלנים א' ו-ב" ומהקורס "מבוא לסטטיסטיקה לכלכלנים א'". במקום קורסים אלה חייב התלמיד ללמוד 7 ש"ס נוספות של קורסי בחירה בביה"ס לכלכלה.
 הקורס "אלגברה לינארית לכלכלנים" לא ייחשב לחלק ממכסת שעות הבחירה בביה"ס לכלכלה.

2. תכנית ב'

לתלמידי תכנית זו ייחשב הקורס "מתמטיקה לכלכלנים ב'" לחלק ממכסת שעות החטיבה וישוקלל בציון הגמר בחטיבה. בנוסף, פטורים לתלמידי התכנית מחקורס "סטטיסטיקה לכלכלנים א'" (על סמך הקורס "מבוא להסתברות"). במקום קורסים אלה חייב התלמיד לקחת 4 ש"ס נוספות של קורסי בחירה בביה"ס לכלכלה.

תלמידי תכנית זו אינם רשאים ללמוד את הקורס "אלגברה לינארית לכלכלנים" במסגרת קורסי תבחירה בביה"ס לכלכלה.

אופן הלימוד הדו-חוגי

קיימים שני אופנים של לימודים דו-חוגיים: אופן הלימוד הרגיל ואופן הלימוד המובנה. תלמיד שבוחר באופן לימוד דו-חוגי רגיל, ילמד לקראת תואר ראשון בביה"ס לכלכלה ובחוג נוסף שבוחר, ויהיה כפוף בנפרד לחובות הלימודים של כל אחד משני החוגים. תלמיד שבוחר באופן הלימוד הדו-חוגי המובנה ילמד בתכנית שנקבעה במשותף על ידי שני החוגים. התכניות הקיימות הינן: כלכלה-חשבונאות, כלכלה-ניהול, כלכלה-מדעי המחשב, כלכלה-סטטיסטיקה, כלכלה-מתמטיקה, וכלכלה-משפטים.

תכנית הלימודים באופן לימוד דו-חוגי רגיל¹

תלמידי תכנית זו חייבים בלימודים בהיקף של 61 ש"ס בביה"ס לכלכלה, תלמידי התכנית אינם רשאים ללמוד במסגרת לימודי החוג השני קורסים שהוגדרו כתופפים לקורסי החובה בכלכלה. הם יקבלו פטור בגין קורסים אלה. התלמידים אינם חייבים ללמוד קורסי בחירה נוספים במקום השעות מהן קיבלו פטור ובלבד שתיקף לימודיהם בביה"ס לכלכלה לא יהיה פחות מאשר 57 ש"ס.

ש"ס	מבוא לסטטיסטיקה לכלכלנים א' ²
6 ש"ס	מבוא לסטטיסטיקה לכלכלנים ב' ²
4 ש"ס	מתמטיקה לכלכלנים א' ²
5 ש"ס	מתמטיקה לכלכלנים ב' ²
4 ש"ס	חשבונאות לכלכלנים
4 ש"ס	מיקרו כלכלה א'
2 ש"ס	מיקרו כלכלה ב'
3 ש"ס	מיקרו כלכלה ג'
4 ש"ס	מאקרו כלכלה א'
3 ש"ס	מאקרו כלכלה ב'
3 ש"ס	מבוא לאקונומטריקה
4 ש"ס	סמינריון
2/3 ש"ס	קורסי בחירה
השלמה ל-61 ש"ס	

¹ תלמידי הלימודים בתכנית הדו-חוגית בכלכלה ובפסיכולוגיה ילמדו את הקורסים "מבוא לסטטיסטיקה א' ו-ב'" בחוג לפסיכולוגיה ויהיו פטורים מן הקורסים המקבילים בביה"ס לכלכלה. התלמידים אינם חייבים בהשלמת שעות תמורת הקורסים האמורים.

² תלמידי אופן לימוד דו-חוגי עם פיסיקה או ביולוגיה או כימיה שילמדו את הקורסים החופפים יהיו פטורים מקורסים אלו בכלכלה, ואינם חייבים בהשלמת שעות תמורת הקורסים האמורים.

תכניות הלימודים באופן הלימוד הדו-חוגי המובנה

א. כלכלה-חשבונאות

תלמידי תכנית זו חייבים בלימודים בהיקף של 61 ש"ס בביה"ס לכלכלה לפי הפירוט הבא:

תכנית הלימודים בכלכלה

6	ש"ס	יסודות הכלכלה
4	ש"ס	מבוא לסטטיסטיקה לכלכלנים א'
5	ש"ס	מבוא לסטטיסטיקה לכלכלנים ב'
4	ש"ס	מתמטיקה לכלכלנים א'
4	ש"ס	מתמטיקה לכלכלנים ב'
3	ש"ס	מיקרו כלכלה א'
4	ש"ס	מיקרו כלכלה ב'
3	ש"ס	מיקרו כלכלה ג'
3	ש"ס	מאקרו כלכלה א'
3	ש"ס	מאקרו כלכלה ב'
4	ש"ס	מבוא לאקונומטריקה
2/3	ש"ס	סמינריון
	השלמה ל-61 ש"ס	קורסי בחירה ¹

ב. כלכלה-ניהול

תלמידי תכנית זו חייבים בלימודים בהיקף של 62 ש"ס בביה"ס לכלכלה לפי הפירוט הבא:

תכנית הלימודים בכלכלה

6	ש"ס	יסודות הכלכלה
4	ש"ס	מבוא לסטטיסטיקה לכלכלנים א'
5	ש"ס	מבוא לסטטיסטיקה לכלכלנים ב'
4	ש"ס	מתמטיקה לכלכלנים א'
4	ש"ס	מתמטיקה לכלכלנים ב'
3	ש"ס	מיקרו כלכלה א'
4	ש"ס	מיקרו כלכלה ב'
3	ש"ס	מיקרו כלכלה ג'
3	ש"ס	מאקרו כלכלה א'
3	ש"ס	מאקרו כלכלה ב'
4	ש"ס	מבוא לאקונומטריקה
2/3	ש"ס	סמינריון
	השלמה ל-61 ש"ס	קורסי בחירה ¹

¹ תלמידי התכנית מנועים מללמוד את הקורס "חשבונאות לכלכלנים".

ג. כלכלה-מדעי המחשב

תלמידי תכנית זו חייבים בלימודים בחיף של 49 ש"ס בביה"ס לכלכלה. לפי הפירוט הבא:

תכנית הלימודים בכלכלה

6	ש"ס	יסודות הכלכלה
3	ש"ס	מיקרו כלכלה א'
4	ש"ס	מיקרו כלכלה ב'
3	ש"ס	מיקרו כלכלה ג'
3	ש"ס	מאקרו כלכלה א'
3	ש"ס	מאקרו כלכלה ב'
4	ש"ס	מבוא לאקונומטריקה ¹
2/3	ש"ס	סמינריון
השלמה ל-49 ש"ס		קורסי בחירה ²

ד. כלכלה-סטטיסטיקה וחקר ביצועים

תלמידי תכנית זו חייבים בלימודים בחיף של 48 ש"ס בביה"ס לכלכלה לפי הפירוט הבא:

תכנית הלימודים בכלכלה

6	ש"ס	יסודות הכלכלה
3	ש"ס	מיקרו כלכלה א'
4	ש"ס	מיקרו כלכלה ב'
3	ש"ס	מיקרו כלכלה ג'
3	ש"ס	מאקרו כלכלה א'
3	ש"ס	מאקרו כלכלה ב'
2/3	ש"ס	סמינריון
השלמה ל-48 ש"ס		קורסי בחירה ²

ה. כלכלה-מתמטיקה

תלמידי תכנית זו חייבים בלימודים בחיף של 46 ש"ס בביה"ס לכלכלה לפי הפירוט הבא:

תכנית הלימודים בכלכלה

6	ש"ס	יסודות הכלכלה
3	ש"ס	מיקרו כלכלה א'
4	ש"ס	מיקרו כלכלה ב'
3	ש"ס	מיקרו כלכלה ג'
3	ש"ס	מאקרו כלכלה א'
3	ש"ס	מאקרו כלכלה ב'
4	ש"ס	מבוא לאקונומטריקה ¹
2/3	ש"ס	סמינריון
השלמה ל-46 ש"ס		קורסי בחירה ²

¹ נכון בקורס "הסתברות וסטטיסטיקה" בביה"ס למתמטיקה מחוזה תחליף לדרישות המוקדמות "מבוא לסטטיסטיקה לכלכלנים א'" ו"מבוא לסטטיסטיקה לכלכלנים ב'".

² תלמידי התכנית מנועים מהשתתפות בקורסים "אלגברה ליניארית לכלכלנים", "שיטות מתמטיות בכלכלה" ו"מבוא ללוגיקה" אך רשאים ללמוד במסגרת קורסי הבחירה מקבוצה ב' את הקורס "חשבונאות לכלכלנים" ואת אחד הקורסים מהרשימה הבאה: (א) קורסים כלל פקולטטיים לרבות "מבוא לסוציולוגיה", "מבוא לאנתרופולוגיה", "מבוא לפסיכולוגיה" ו"שיטת המשפט הישראלי". (ב) קורסים בחוג למדע המדינה לרבות "פוליטיקה ומשטר בישראל", "מבוא ליחסים בינ"ל ואסטרטגיה", "מבוא למחשבה פוליטית". הרישום לקורסים במדע המדינה יתקיים ברישום המאוחר בחוג למדע המדינה.

³ לתלמידים שלמדו את הקורס "תאוריה סטטיסטית", מומלץ ללמוד את הקורס "רגרסיה" בחוג לסטטיסטיקה במקום הקורס "מבוא לאקונומטריקה" בביה"ס לכלכלה.

1. תכנית לימודים משולבת - במשפטים (LL.B.) ובכלכלה (קבלת תעודה על השלמת לימודי חוג נוסף בביה"ס לכלכלה כחוג אחד מתכנית דו-חוגית לתואר ראשון)

תכנית זו מיועדת לתלמידי הפקולטה למשפטים המעוניינים לרכוש בנוסף ידע בכלכלה בהיקף של חוג אחד מתכנית דו-חוגית לתואר ראשון. שילוב של שני תחומים אלה יתרנם לתלמידים המבקשים הכשרה מקצועית בתחום המשפט העסקי ויקנה להם כלים מתאימים לניתוח כלכלי של בעיות משפטיות. בתום לימודיהם בפקולטה למשפטים ובביה"ס לכלכלה יהיו בוגרי התכנית זכאים לתואר "בוגר משפטים" (LL.B.) ולתעודה על השלמת לימודי חוג נוסף בכלכלה כחוג אחד מתכנית דו-חוגית לתואר ראשון. קבלת התעודה על לימודי כלכלה מותנית בקבלת התואר "בוגר במשפטים". בוגרי התכנית יוכלו להמשיך בלימודים גבוהים בתחום המשפט והכלכלה במסגרת תכנית משותפת לתואר שני הקיימת באוניברסיטת תל-אביב.

תלמידי התכנית ילמדו במסגרת ביה"ס לכלכלה 55 ש"ס, לפי הפירוט שלהלן בנוסף ללימודיהם בפקולטה למשפטים. עונת לימודי הקיץ בביה"ס לכלכלה בה מוצעים קורסי חובה, בחירה וסמינרים מאפשרת לתלמידי התכנית להקל על עומס הלימודים.

תכנית הלימודים בכלכלה

6	ש"ס	יסודות הכלכלה
4	ש"ס	מבוא לסטטיסטיקה לכלכלנים א'
5	ש"ס	מבוא לסטטיסטיקה לכלכלנים ב'
4	ש"ס	מתמטיקה לכלכלנים א'
4	ש"ס	מתמטיקה לכלכלנים ב'
3	ש"ס	מיקרו כלכלה א'
4	ש"ס	מיקרו כלכלה ב'
3	ש"ס	מיקרו כלכלה ג'
3	ש"ס	מאקרו כלכלה א'
3	ש"ס	מאקרו כלכלה ב'
4	ש"ס	מבוא לאקונומטריקה
2/3	ש"ס	סמינריון ¹
		קורסי בחירה ²
		השלמה ל-55 ש"ס

2. חוג לאתר תואר

תכנית לימודים נוספת בלימודי התואר הראשון

בעלי תואר ראשון המעוניינים ללמוד בביה"ס לכלכלה כחוג לימודים נוסף (מהתכנית הדו-חוגית) חייבים בהיקף של 61 ש"ס בביה"ס לכלכלה. למסיימים תוענק תעודה על השלמת לימודי חוג אחד מתכנית דו-חוגית לתואר ראשון.

תלמידים אשר למדו תחום דיסציפלינרי קרוב רשאים לקבל פטור מקורסים חופפים בהיקף של עד 1/3 ממכסת השעות בביה"ס לכלכלה.

¹ תלמיד שיבחר לעשות סמינריון מורחב יהיה חייב בקורס בחירה אחד מקבוצה א'.
² במסגרת קורסי הבחירה מקבוצה ב' רשאים תלמידי התכנית ללמוד את הקורס "חשבונאות לכלכלנים", בתנאי שלא למדו במשפטים את הקורסים "חשבונאות למשפטים" או "יסודות החשבונאות הפיננסיות". במסגרת קורסי הבחירה מקבוצה ב' רשאים תלמידי התכנית ללמוד את הקורס "משפט וכלכלה" המוצע במסגרת הפקולטה למשפטים, אם לא נכלל במשפטים.

החטיבות בכלכלה

ביה"ס לכלכלה מציע שתי תכניות של לימודי חטיבה מורחבת בנות 32 ש"ס, האחת מיועדת לתלמידי החוג למתמטיקה והשנייה מיועדת לתלמידי חוגים אחרים. קבלה לשתי התכניות מותנית בעמידה בתנאי הקבלה של ביה"ס לכלכלה. הדרישות המוקדמות החלות על תלמידי החטיבות זהות לאלה החלות על תלמידי ביה"ס לכלכלה.

א. חטיבת לימודים מורחבת בכלכלה לתלמידי מתמטיקה

החטיבה כוללת קורסים בהיקף של 32 ש"ס. תלמידים שסיימו חטיבה זו יוכלו להמשיך בלימודי התואר השני בכלכלה ללא צורך בקורסי השלמה כלשהם.

שם הקורס	ש"ס	דרישות מוקדמות
יסודות הכלכלה	6 ש"ס	
מיקרו כלכלה א'	3 ש"ס	ציון עובר ביסודות הכלכלה
מאקרו כלכלה א'	3 ש"ס	ציון עובר ביסודות הכלכלה ולימוד במקביל של מיקרו כלכלה ב'
מיקרו כלכלה ב'	4 ש"ס	זכאות להיבחן במיקרו כלכלה א', ציון עובר באינפלציה 2 /הדו"ח 2
מיקרו כלכלה ג'	3 ש"ס	ציון עובר ביסודות הכלכלה וזכאות להיבחן במיקרו כלכלה ב'
מאקרו כלכלה ב'	3 ש"ס	זכאות להיבחן במאקרו כלכלה א'
קורסי בחירה	השלמה ל-32 ש"ס ראה קורסי בחירה בכלכלה	

ב. חטיבה מורחבת בכלכלה¹

החטיבה כוללת קורסים בכלכלה בהיקף של 32 ש"ס. תכנית הלימודים היא כדלקמן:

שם הקורס	ש"ס	דרישות מוקדמות
יסודות הכלכלה	6 ש"ס	
מתמטיקה לכלכלנים א'	4 ש"ס	
מתמטיקה לכלכלנים ב'	4 ש"ס	זכאות להיבחן במתמטיקה לכלכלנים א'
מיקרו כלכלה א'	3 ש"ס	ציון עובר ביסודות הכלכלה, נבחן במתמטיקה לכלכלנים א', לימוד במקביל של מתמטיקה לכלכלנים ב'
מיקרו כלכלה ב'	4 ש"ס	זכאות להיבחן במיקרו כלכלה א', ציון עובר במתמטיקה לכלכלנים א'+ב'
מיקרו כלכלה ג'	3 ש"ס	ציון עובר במתמטיקה א'+ב' ובמיקרו כלכלה א' וזכאות להיבחן במיקרו כלכלה ב'
מאקרו כלכלה א'	3 ש"ס	ציון עובר ביסודות הכלכלה ובמתמטיקה לכלכלנים א' נבחן במתמטיקה לכלכלנים ב', וזכאות להיבחן במיקרו כלכלה א'
מאקרו כלכלה ב'	3 ש"ס	זכאות להיבחן במאקרו כלכלה א'
קורסי בחירה	השלמה ל-32 ש"ס ראה קורסי בחירה בכלכלה	

¹ בקשות להתקבל לחטיבה ניתן להגיש בזמכירות הפקולטה למדעי החברה, חדר 311. במסגרת קורסי הבחירה ניתן ללמוד קורסים מקבוצה א' או מקבוצה ב' של קורסי הבחירה בכלכלה, או את הקורס מבוא לאקונומטריקה. הקורס מבוא לאקונומטריקה מהווה חלק מקורסי החובה של תכנית התואר הראשון בכלכלה.

תלמידים שיסיימו חטיבה זו ויעמדו בתנאי הקבלה לתכנית התואר השני בכלכלה, יוכלו ללמוד בתכנית זו כאשר קורסי החשלמה היחידים בהם יחויבו הם: מבוא לאקונומטריקה, "אלגברה ליניארית לכלכלנים" (או קורס מקביל במסגרת ביה"ס למתמטיקה), ו"שיטות מתמטיות בכלכלה". ניתן ללמוד אחד או יותר מקורסים אלו במסגרת שעות הבחירה בכלכלה.

ציון גמר

קיימים הבדלים בין תכניות הלימוד השונות (הן במכסה הכוללת של שעות לימוד והן במכסת קורסי החובה). אם במהלך הלימודים חל שינוי במכסת שעות החובה בתכנית, יחול שינוי מפצה במכסת שעות הבחירה. בכל מקרה חייב התלמיד לעמוד במכסת השעות הכוללת שנקבעה בתכנית. הידיעון המחייב לצורך קביעת מכסת השעות בכלכלה הוא הידיעון של שנת הלימודים בה החל התלמיד את לימודיו בביה"ס לכלכלה. (בהידוש לימודים תיקבע המכסה ע"י היועץ). בקשה לציון גמר תוגש רק לאחר שכל הציונים עודכנו במחשב, באמצעות "מידע אישי לתלמיד" באינטרנט.

לא ניתן לסיים לימודים ללא השלמת כל מכסת השעות

בחישוב ציון הגמר יוזא התלמיד כי ברשומת הציונים בכלכלה מופיעים רק קורסים האמורים להשתקלל בציון הגמר בכלכלה. קורסים עודפים - עם הגשת הבקשה יש לציין אלו קורסים לא לשקלל בציון הגמר.

שקלול הציונים ייעשה לפי המפתח הבא. המפתח מתאים לתלמידי ביה"ס לכלכלה בכל תכנות הלימוד:

1.	יסודות הכלכלה	6	נקודות
2.	מבוא לסטטיסטיקה לכלכלנים א'	4	נקודות
3.	מבוא לסטטיסטיקה לכלכלנים ב'	5	נקודות
4.	מתמטיקה לכלכלנים א'	4	נקודות
5.	מתמטיקה לכלכלנים ב'	4	נקודות
6.	מיקרו כלכלה א'	3	נקודות
7.	מיקרו כלכלה ב'	4	נקודות
8.	מיקרו כלכלה ג'	3	נקודות
9.	מאקרו כלכלה א'	3	נקודות
10.	מאקרו כלכלה ב'	3	נקודות
11.	מבוא לאקונומטריקה	4	נקודות
12.	חשבונאות לכלכלנים	2	נקודות
13.	סמינריון ¹	2/3	נקודות
14.	קורס מחוץ לחוג	3	נקודות
15.	קורסי בחירה נקודה אחת לכל ש"ס		

¹ סמינריון רגיל מזכה את התלמיד ב-2 נקודות, ואילו סמינריון מורחב מזכה את התלמיד ב-3 נקודות.

תקנות

קורסים חופפים

תלמיד הלומד במסגרת לימודי חטיבה קורס שתוגדר כחופף לאחד מקורסי החובה בכלכלה, פטור מקורס חובה זה ואינו רשאי ללומדו. מי שקיבל פטור חייב ללמוד קורסי בחירה נוספים בהיקף השווה למספר השעות מהן קיבל את הפטור. להלן רשימה של קורסים שהוגדרו כחופפים:

שם הקורס ¹	המסגרת בה נלמד הקורס	הקורס החופף בביה"ס לכלכלה	זכוי השעות לתואר
אלגברה לינארית 1	ביה"ס למתמטיקה	אלגברה לינארית לכלכלנים	4
יסודות המימון	הפקולטה לניהול	מבוא לשווקים פיננסיים	3
יסודות החשבונאות	הפקולטה לניהול	חשבונאות לכלכלנים	2
סוציולוגיה ארגונית	הפקולטה לניהול	מבוא לסוציולוגיה	3
רגריסה	ביה"ס למתמטיקה	מבוא לאקונומטריקה	3
סטטיסטיקה לפסיכולוגים	החוג לפסיכולוגיה	סטטיסטיקה לכלכלנים א'	4
סטטיסטיקה לפסיכולוגים	החוג לפסיכולוגיה	סטטיסטיקה לכלכלנים ב'	4

קורסים חופפים מביה"ס למתמטיקה

תלך מקורסי החובה בביה"ס למתמטיקה באוניברסיטת תל-אביב חופפים בתוכנם לקורסי החובה במתמטיקה וסטטיסטיקה הניתנים במסגרת ביה"ס לכלכלה. תלמידי כלכלה רשאים ללמוד קורסים אלה במקום הקורסים החופפים הניתנים בביה"ס לכלכלה. הציונים בקורסים אלה ישוקללו במסגרת ציון הגמר בכלכלה. תקורסים נביה"ס למתמטיקה הם בדרך כלל ברמה גבוהה מהקורסים החופפים הניתנים בביה"ס לכלכלה. קורסים אלה מומלצים לתלמידים המעוניינים להמשיך ללימודים גבוהים בכלכלה. תלמידים שבחרו ללמוד קורסי מתמטיקה וסטטיסטיקה במסגרת ביה"ס למתמטיקה אך חשיגו בהם ציונים נמוכים, רשאים להירשם לקורסים החופפים הניתנים בביה"ס לכלכלה ולהיבחן בהם, וחציון ישוקלל במסגרת ציון הגמר בכלכלה. הקורסים הנלמדים בכלכלה אינם מוכרים בביה"ס למתמטיקה.

הזיכוי בגין קורסי החובה האמורים ייעשה לפי המפתח הבא:

הקורס בביה"ס למתמטיקה	הקורס המקביל בביה"ס לכלכלה	זיכוי במניין השעות לתואר	משקל לצורך שקלול ציון הגמר בכלכלה
חשבון דיפרנציאלי ואינטגרלי 1	מתמטיקה לכלכלנים א'	5	5
חשבון דיפרנציאלי ואינטגרלי 2	מתמטיקה לכלכלנים ב'	5	5
חשבון אינפיניטסימלי 1	מתמטיקה לכלכלנים א'	5	5
חשבון אינפיניטסימלי 2	מתמטיקה לכלכלנים ב'	5	5
הסתברות לדו-חוגי	סטטיסטיקה לכלכלנים א'	4	4
מבוא להסתברות	סטטיסטיקה לכלכלנים א'	4	4
מבוא לסטטיסטיקה	סטטיסטיקה לכלכלנים ב'	4	4
הסתברות וסטטיסטיקה לדו-חוגי מדעי המחשב בלבד 0368.2002	סטטיסטיקה לכלכלנים א'+ב'	4	4

¹ אם יחול שינוי בהיקף הקורס ישתנה זיכוי השעות בהתאם.

דרישות מוקדמות לקורסים

דרישות מוקדמות לקורסים מטרתן להבטיח שהתלמיד שולט בחומר שעליו מתבסס הקורס. אי עמידה בדרישות המוקדמות פוגעת בהצלחה בקורס. תלמיד אינו רשאי להשתתף בקורס אם לא עמד בדרישות הקדם לקורס. חובה לעמוד בדרישות המוקדמות לפני תחילת הקורס, גם אם עומד לרשות התלמיד מועד ב'. בכל מקרה בו יימצא שהתלמיד אינו עונה על הדרישות יבוטל הרישום לקורס.

רישום לקורסים

הרישום לקורסים נעשה בשיטת המכרוז. תיאור השיטה וכל הפרטים על הרישום ראה בפרק המתאים.

הקצאת הנקודות לרישום ב"בידינג"

אופן לימוד	סמסטר ראשון	סמסטר שני	סמסטר שלישי	סמסטר רביעי	סמסטר חמישי	סמסטר שישי
חד חוגי	100	100	200	200	480	480
ניחול	100	100	200	200	300	300
חשבונאות	100	100	200	200	360	360
מדעי מחשב	100	100	200	200	460	460
משפטים	100	100	200	200	240	240
סטטיסטיקה	100	100	200	200	520	520
מתמטיקה	100	100	200	200	400	400
פסיכולוגיה	70	70	200	200	320	320
דו - חוגי רגיל	100	100	200	200	320	320
חטיבה	100	100	100	100	100	100
תואר שני	600	600	600	600	600	600
שנת השלמות	500	500	500	500	500	500

בהקצאת הנקודות ניתנו 20 נקודות לכל שעת בחירה וסמינר על פי מסלול לימודיו של התלמיד. לקורס לא ניתן לתת פחות מ-5 נקודות. לסמינר לא ניתן לתת יותר מ-220 נקודות.

בחינות

קורס בחירה - חייב התלמיד לענות על השאלון של המרצה אשר לקבוצתו היה רשום.

קורס חובה - במועד אי חייב התלמיד לענות על השאלון של המרצה אשר לקבוצתו היה רשום. במועד בי רשאי התלמיד לבחור בשאלון בחינה של מרצה אחר בקורס.

בקורסים "יסודות הכלכלה", "מבוא לסטטיסטיקה לכלכלנים א'", ו"מתמטיקה לכלכלנים א'" בלבד, זכאים התלמידים לשלושה מועדים עוקבים בגין רישום אחד. לקורסים אלה בלבד מתקיים מועד בי לקראת סמסטר בי. תלמידים שהיו רשומים בעונת לימודי קיץ תשס"ח, זכאים להיבחן בגין הרישום בקיץ בשני המועדים המתקיימים בתום סמסטר אי.

שיפור ציון - תלמיד רשאי לשפר ציון חיובי אם עומד לרשותו מועד בי. ביום הבחינה יפנה התלמיד למשגיחה ויחתימו על טופס הצהרה לשיפור ציון. בכל מקרה ציון הבחינה האחרון הוא הציון הקובע. **מועד מיוחד** - בקשות למועד מיוחד בגין לידה, מחלה וחפיפה במועד בחינה יופנו לוועדת חוראה של מדעי החברה. מועד נוסף בגין שירות מילואים יטופל על ידי מזכירות בית הספר לכלכלה. **תלמיד שלא ניגש למועד אי חייב לקחת בחשבון כי במידה ולא יוכל להיבחן במועד בי מסיבה לא מוצדקת על פי תקנות ועדת החוראה כמפורסם בידיעון יהיה חייב להירשם לקורס פעם נוספת.**

בנק בחינות - שאלוני בחינות וחלק מן הפתרונות מתפרסמים באתר בית הספר.

הזמנת מחברת בחינה - מחברות הבחינה בכל הקורסים נסרקות בתום הבדיקה. תלמיד המבקש לעיין במחברת ובשאלון בחינה שבה השתתף יוכל להזמין העתק באמצעות אתר האינטרנט <http://www.ims.tau.ac.il/tal/>, בקישור "מידע אישי לתלמידי". השירות כרוך בתשלום. התלמיד יחויב בחשבון שכר הלימוד בעת הזמנת הסריקה.

ערעורים

תלמיד רשאי להגיש ערעור תוך 14 ימים מיום פרסום הציון. מומלץ לעיין בהעתק הבחינה לפני הגשת ערעור. הערעור יוגש באמצעות טופס ערעור למזכירות. תוצאות הערעור יפורסמו על לוח המודעות.

הזרחה בספרייה

כל התלמידים חייבים לעבור הזרחה בספרייה בסמסטר הראשון ללימודים. מטרת ההזרחה להקנות מיומנות בסיסית להתמצאות בספרייה. **חובה זו לבצע בסמסטר הראשון ללימודים.** ההזרחה נעשית בלימוד יחידי, באמצעות לומדה אינטראקטיבית, תוך תרגול שאלות ותשובות. ההזרחה כוללת הסבר על מבנה הספרייה ושירותיה, לימוד המערכת הממוחשבת, התמצאות ברשימות קריאה לקורסים, שיטת מיון הספרים וסידורם בספרייה. על התלמיד להירשם להזרחה במסגרת הרישום לקורסי החוג בשיטת "תמכרו" (Bidding). **הרישום אינו מצריך הקצאת נקודות.** הלימוד נעשה דרך האינטרנט. תלמיד הלומד שני חוגים במדעי החברה יירשם להזרחה בספרייה בחוג אחד בלבד.

קורסים מצולמים בווידיאו - ניתן לצפות באתר האינטרנט של האוניברסיטה:

<http://www.tau.ac.il/video>

אתר בית הספר לכלכלה : <http://econ.tau.ac.il>

באתר מתפרסם מידע על תכניות הלימוד, מערכת שעות, תקנון, רישום לקורסים, שעות קבלה, רשימת אתרי קורסים וטפסים.

מזכירות

תואר ראשון : שעות קבלה : ימים אי-ה' 12-10 ו-14-15

טלפון : 03-6409873, 03-6409539

פקס : 03-6405811

תואר שני : שעות קבלה : ימים אי-ה' 15-10

טלפון : 03-6409903

פקס : 03-6409908

תיאור הקורסים

קורסי חובה

יסודות הכלכלה

מספר הקורס: 1011.1102

הקורס עוסק במונחי יסוד וברעיונות המרכזיים בכלכלה: שווי משקל חלקי (ביקוש והיצע); עקומת תמורה; יתרון יחסי ויעילות בייצור; הקצאות יעילות פארטו וצדק חברתי; תחרות משוכללת ומגבלותיה; כסף ואינפלציה.

מבוא לסטטיסטיקה לכלכלנים א'

מספר הקורס: 1011.1108

הקורס עוסק במושגי יסוד בהסתברות, על פי הנושאים הבאים: (1) אקסיומטיקה של ההסתברות; (2) קומבינטוריקה; (3) הסתברות מותנה, נוסחת ההסתברות השלמה, חוק ביו, אי-תלות בין מאורעות; (4) משתנה מקרי בדיד, התפלגות מצטברת, ערכי חלוקה, תוחלת ושונויות; (5) התפלגויות מיוחדות: אחידה (בדידה), בינומית, גיאומטרית; (6) משתנה דו-ממדי, כולל מתאם ורגרסיה; (7) משתנה מקרי רציף, כולל התפלגות אחידה (רציפה) והתפלגות נורמלית.

מבוא לסטטיסטיקה לכלכלנים ב'

דרישה מוקדמת: זכאות להיבחן בסטטיסטיקה לכלכלנים א'

מספר הקורס: 1011.1109

הקורס עוסק בהסקה סטטיסטית, לפי הנושאים הבאים: (1) צפיפות דו-ממדית, התפלגות דו-נורמלית, מדגמים מאוכלוסיות בדידות ורציפות; (2) משפט הגבול המרכזי, החוק תחלש של המספרים הגדולים; (3) אמידה נקודתית: חוסר הטיה, שיטת המומנטים, שיטת הנראות המקסימלית; (4) אמידה ברווח - רווחי סמך לתוחלת ולפרופורציה; (5) בדיקת השערות סטטיסטיות: מושגי יסוד, מבחני ניימן-פירסון; (6) בדיקת השערות על מדגם בודד - פרופורציה ותוחלת במודל נורמלי; (7) השוואת שני מדגמים - מבחני t למדגם מזווג ולשני מדגמים, השוואת שתי שונויות (מבחן F); (8) ניתוח לוחות שכוחות - מבחני חי-בריבוע לטיב התאמה ולאי-תלות.

מתמטיקה לכלכלנים א'

מספר הקורס: 1011.1110

קורס זה עוסק בנושאים הבאים:

1. מושגי יסוד בתורת הקבוצות, הקבוצה והפונקציה.
2. סדרות ממשיות, מושג הגבול, טורים וחסימים.
3. פונקציות עם משתנה אחד: רציפות, מקסימה ומינימה, גרפים.
4. פונקציות גזירות, משפט ערך הביניים, כללי גזירה (להתרכז בפולינומים פונקציות מעריכיות ולוגריתמיות).
5. פונקציות גזירות: מקסימום ומינימום, נקודות פיתול, נגזרות מסדר שני, פונקציות קמורות וקעורות (רק למשתנה אחד).
6. פונקציות של שני משתנים: רציפות, נגזרות חלקיות, מושג דיפרנציאל.
7. מקסימיזציה תחת אילוצים (פונקציות של שני משתנים בלבד).

מתמטיקה לכלכלנים ב'

דרישה מוקדמת: זכאות להיבחן במתמטיקה לכלכלנים א'

מספר הקורס: 1011.1112

קורס זה עוסק בנושאים הבאים:

1. פונקציות של מספר משתנים (בעיקר שני משתנים): רציפות, נגזרות חלקיות, נגזרות מסדר גבוה, מושג דיפרנציאל ומושג הגרדיינט, משפט הפונקציות חסתומות, פיתוח טיילור (לשני משתנים בלבד).
2. מקסימום ומינימום, מקסימיזציה של פונקציות (שני משתנים) על מלבן, מקסימום עם אילוצים והשימוש בכופלי לגרנז'.
3. האינטגרל המסוים, הפונקציה הקדומה והקשר ביניהם.
4. אינטגרלים כפולים על תחומים מלבניים, הישוב אינטגרל כפול והחלפת סדר האינטגרציה, מושג היעקוביאן, אפליקציה לפונקציות התפלגות (דו-מימדיות).

חשבונאות לכלכלנים

מספר הקורס: 1011.2500

הקורס מיועד להקנות מושגי יסוד בחשבונאות פיננסית ובכללי הדיווח של חברות עסקיות, תוך דגש על הקשר בין ההכנסות וההוצאות על בסיס והעקרונות החשבונאיים, לבין נתונים הדרושים לקבלת החלטות כלליות. הנושאים הנדונים במסגרת הקורס: מדידת הרווח הכלכלית מול המדידה החשבונאית; העקרונות החשבונאיים הבסיסיים; בסיס מזומן מול בסיס הצבירת; דוח הרווח והפסד; המאזן; הדוח על השינויים בהון; הדוח על תזרימי המזומנים; ערך נכסי מול ערך כלכלי של חברה; תיאום הדוחות החשבונאיים לאינפלציה; מקורות המימון העיקריים של החירמה; סוגי מניות (חברה בע"מ), אג"חים, וכתבי אופציה; מאזני הצמדה; ניתוח חרווחות, הנזילות, המנוף הפיננסי והיעילות התפעולית.

מיקרו כלכלה א'

דרישות מוקדמות: ציון עובר ביסודות הכלכלה, נבחן במתמטיקה לכלכלנים א', לימוד במקביל של מתמטיקה לכלכלנים ב'

מספר הקורס: 1011.2103

הקורס עוסק בנושאים מרכזיים בתורת הצרכן, ומטרתו היא לנתח את תהליך קבלת ההחלטות של הצרכן (מה לקנות, כמה לקנות, מתי לקנות). לשם כך יוגדרו מושגי יסוד כגון: העדפות, פונקציית תועלת, עקומות אדישות ומגבלת תקציב, ויוצגו טכניקות ניתוח (כגון מקסימיזציה תחת אילוצים, ניתוח באמצעות גרפים, העדפה נגלית). חלקו המרכזי של הקורס יוקדש לניתוח הביקוש של הצרכן למוצרים במצבים שונים. בהמשך הקורס יעשה שימוש בכלים שהוצגו כדי לבחון מגוון בעיות בקבלת החלטות: היצע עבודה, תצרוכת על-פני זמן, וקבלת החלטות בתנאי אי-ודאות.

מיקרו כלכלה ב'

דרישות מוקדמות: ציון עובר במתמטיקה לכלכלנים א'+ב', זכאות להיבחן במיקרו כלכלה א'

מספר הקורס: 1011.2104

הקורס מתרכז בנושאים מרכזיים בתורת היצרן, ומטרתו היא לבחון את שתי הבעיות העקרויות העומדות בפני היצרן: (1) איך לייצר? (2) כמה לייצר ואיזה מחיר לגבות עבור המוצר? לשם כך יוגדרו מושגי יסוד בתורת היצרן (כגון פונקציית ייצור, פונקציית תוצאות, ועלות שולית) ויוצגו טכניקות בסיסיות לפתרון בעיית היצרן (כגון מקסימיזציה תחת אילוצים, ניתוח באמצעות גרפים, העדפה נגלית, וכלים מתורת המשחקים). חלקו הראשון של הקורס יוקדש לבחינת השאלה איך לייצר. במהלך פגישות אלה תבחן השאלה כיצד מוצא היצרן את הדרך הזולה ביותר ליצור תפוקה נתונה. חלקו השני והמרכזי של הקורס יוקדש לשאלה כמה ליצר ואיזה מחיר לגבות עבור המוצר. כדי לענות על שאלה זאת תיעשה הבחנה בין מבחני שווקים שונים בהם עשוי היצרן לפעול: תחרות משוכללת, מונופול, קרטל ותחרות בין מעטים. עבור כל מבנה שוק תיפתר בעיית היצרן ויבחן שווי המשקל שישרור בשוק.

מיקרו כלכלה ג'

דרישות מוקדמות: ציון עובר במתמטיקה לכלכלנים א'+ב' ובמיקרו כלכלה א', זכאות להיבחן במאקרו כלכלה א'

מספר הקורס: 1011.2109

הקורס עוסק בבעיות הכרוכות בהקצאת משאבים מוגבלים העומדים לרשותו של משק. בקורס מוצעת הגדרה ליעילות כלכלית, מוצגים תבחניים (קריטריונים) להערכת יעילות, ותבחינים אלה משמשים לצורך הערכת יעילותם של מנגנוני הקצאה שונים, ובפרט, מנגנוני השוק. יעילותו של מנגנון השוק התחרותי מוצגת באמצעות משפטי הרווחה של תורת הכלכלה, ובאמצעות הצגת מעוותים הנגרמים על-ידי מנגנונים בלתי תחרותיים או על-ידי התערבות במנגנון התחרותי. כמו כן, נבחנות הסתייגויות ממשפטי הרווחה ומוצגים מצבי כשל שוק, המצביעים על הנסיבות בהן מנגנון השוק אינו מצליח להביא ליעילות בהקצאת המשאבים.

מאקרו כלכלה א'

דרישות מוקדמות: ציון עובר ביסודות הכלכלה ובמתמטיקה לכלכלנים א', נבחן במתמטיקה לכלכלנים ב' וזכאות להיבחן במיקרו כלכלה א' מס' הקורס: 1011.2102

הקורס עוסק בנושאים הבאים: (1) יסודות הניתוח המאקרו-כלכלי, שוק המוצרים - תצרוכת, השקעה; שוק העבודה; ושוק הכסף (וידגשו חיבטים דינמיים); (2) ניתוח שיווי משקל כללי בו נקבעים משתנים מרכזיים כגון שער הריבית, השכר הראלי, התוצר והתעסוקה; (3) החשפעות המאקרו-כלכליות של מדיניות פיסקלית ומוניטרית; (4) צמיחה כלכלית.

מאקרו כלכלה ב'

דרישה מוקדמת: זכאות להיבחן במאקרו כלכלה א' מס' הקורס: 1011.2105

קורס זה עוסק בנושאים הבאים:

(1) יסודות הניתוח המאקרו-כלכלי במצב של אבטלה, שוק המוצרים - תצרוכת, השקעה; שוק העבודה; ושוק הכסף; (2) ניתוח המשק הפתוח, תנועות הון בינ"ל ומשטרי שערי הליפין שונים; (3) החשפעות המאקרו-כלכליות של מדיניות פיסקלית ומוניטרית; (4) ניתוח תהליכי אינפלציה ותכניות ייצוב; אבטלה; צמיחה, עקומת פיליפס.

מבוא לאקונומטריקה

דרישות מוקדמות: ציון עובר בסטטיסטיקה לכלכלנים א'+ב', במתמטיקה לכלכלנים א', נבחן במתמטיקה לכלכלנים ב', זכאות להיבחן במיקרו כלכלה א'. מספר הקורס: 1011.2106

קורס זה עוסק בנושאים הבאים: (1) מושגי יסוד בסטטיסטיקה; (2) רגרסיה של משתנה יחיד (S.R.M); (3) רגרסיה מרובת (M.R.M); (4) מבחני השערות וחזוי (Hypothesis Testing and Forecasting); (5) שחרור ההנחות הקלאסיות: (א) מתאם סדרתי (Serial Correlation), (ב) שונות משתנה (Heteroscedasticity); (6) משתני עור ומשוואות סימולטניות (Instrumental Variables); (7) בחירה: משתנים ברדיים וסלקציה (Binary choice model and Heckman's selection model).

קורסי בחירה**אינטגרציה כלכלית ופיננסית**

המרצה: ד"ר ע. ישיב

דרישות מוקדמות: מאקרו כלכלה א'+ב' מספר הקורס: 1011.3161

הקורס יציג נושאים בחזית חידע כלכלה מוניטרית בינלאומית. הנושאים שיוצגו יתייחסו לקשרים בין מדינות, בכלל זה גלובליזציה ואינטגרציה. הדיון יכלול חיבטים תאורטיים, אמפיריים והשלכות למדיניות. בין היתר יידונו הנושאים הבאים: איזור מטבע אופטימלי, תהליכי האיחוד הכלכלי באירופה; האיחוד המוניטרי האירופי והיורו; משברים פיננסיים: אמריקה הלטינית, מזרח אסיה, רוסיה; מוסדות בינלאומיים; "ארכיטקטורה" פיננסית ומוניטרית בינלאומית.

אלגברה לינארית לכלכלנים

המרצה: מר י. תנאי

דרישות מוקדמות: ציון עובר במיקרו כלכלה א'+ב'+ג', מאקרו כלכלה א'+ב' ומבוא לאקונומטריקה מספר הקורס: 1011.2804

קורס זה עוסק בנושאים האלה: (1) מושגים בתורת הקבוצות, העתקות; (2) יחסים בינריים, יחסי שקילות, יחסי סדר; (3) מושגי יסוד במרחבים וקטוריים, שדות וכדו', מרחבים אוקלידיים, מושג הבסיס והמימד; (4) פעולות במטריצות; (5) משוואות לינאריות; (6) דטרמיננטיות, כלל קרמר; (7) טרנספורמציות לינאריות; (8) וקטורים עצמיים וערכים עצמיים; (9) תכניות ריבועיות; מיון ואפיון.

ארגון תעשייתי, פיקוח והגבלים עסקיים

המרצה: פרופ' נ. גנדל

דרישות מוקדמות: ציון עובר במיקרו כלכלה א'+ב'

מספר הקורס: 1011.3221

הקורס הוא בעיקרו שילוב של תאוריית ארגון תעשייתי ותצפיות על מבנה הפירמה, שווקים, והתנהגות פירמות שאינן מתחרות. המודלים הבסיסיים כוללים תחרות כמותית, תחרות מחירים ומודלים של מניעת כניסה. הקורס יספק מבוא לפיקוח והגבלים ויכסה מחקרים ממוקדים בשטחים אלה.

בנקאות בישראל: תאוריה ויישום

המרצה: ד"ר נ. בנימיני

דרישות מוקדמות: זכאות במיקרו כלכלה ב', זכאות במאקרו כלכלה א'

מספר הקורס: 1011.3321

הקורס יעסוק בנושאים נבחרים בבנקאות כמו מבנה מערכת הבנקאות בישראל. ניהול סיכונים בבנקאים ויישום במערכת בארץ, מדדי הלימות הון, ומגמות בבנקאות בארץ ובחול.

בעיות נבחרות במאקרו כלכלה

המרצה: פרופ' צ. הרקוביץ

דרישות מוקדמות: מיקרו כלכלה א'+ב', מאקרו כלכלה א'+ב'

מספר הקורס: 1011.3360

יישום של מודלים מאקרו כלכליים דינמיים במשק הישראלי, מבנה המיסוי, תשתית ציבורית, מדיניות ממשלתית, חסכון לאומי ומאזן התשלומים.

יעילות ותחרותיות במשק הישראלי

המרצה: ד"ר א. שגיא

דרישות מוקדמות: ציון עובר במיקרו כלכלה א', זכאות במיקרו כלכלה ב', במאקרו כלכלה א' ובמבוא לאקונומטריקה. לימוד בעבר או במקביל של מיקרו כלכלה ג'.

מספר הקורס: 1011.3162

הקורס יעסוק בשינויים המבניים העוברים על המשק הישראלי בתחליך המעבר מכלכלת ריכוזית בעלת מעורבות עמוקה של הממשלה לכלכלה המבוססת יותר על כוחות השוק ותחרותיות. בין השאר יידונו בקורס אמצעי ההתערבות של הממשלה בשווקים והשפעתם על היעילות הכלכלית, תחליך הפרטה, תחרותיות ותמחור יעיל בתחומי שירותי תשתית מרכזיים לתקשורת, תחבורה ציבורית, חשמל, דואר מים וכו'), חשיפה לתחרות מחו"ל, הפיקוח על ההגבלים העסקיים ותועלתו. כמו כן יתייחס הקורס להשלכות החברתיות של תהליכים אלה, במיוחד לגבי אי השוויון הכלכלי. הקורס ישלב כלים אנליטיים, בעיקר מתחומי המיקרו כלכלה תוך התייחסות למצב ולנתונים הרלוונטיים למשק הישראלי.

כלכלת אי-ודאות

המרצה: ד"ר נ. מילכטיין

דרישות מוקדמות: זכאות במיקרו כלכלה ב' ולימוד בעבר או במקביל של מיקרו כלכלה ג'

מספר הקורס: 1011.3316

במציאות הכלכלית, ובעקבותיה במספר רב של מודלים כלכליים, על מקבלי ההחלטות לבחור בין חלופות אשר תוצאותיהן אינן ודאיות. הבחירה, במקרים כאלו, מושפעת במידה זו או אחרת מן היחס לסיכון. שווקים מסוימים (כגון, ביטוח, הימורים) חייבים את קיומם להבדלים ביחס זה. בקורס זה, נניח את היסודות הדרושים לניתוח אינטרקציות כלכליות המתרחשות בתנאים של אי ודאיות; נבחן את מושגי התועלת ותוחלת התועלת ונלמד כיצד לתאר ולמדוד את היחס לסיכון.

כלכלת ביטוח

המרצה: פרופ' י. זילכה

דרישות מוקדמות: לימוד בעבר או במקביל של מיקרו כלכלה ג'

מספר הקורס: 1011.3476

רשימת הנושאים: הערכת סיכונים ודרוג סיכונים, יעילות בהקצאת סיכונים, ביטוח נוקי רכוש, מבנה אופטימלי של רוזים, ביטוח בנוכחות סיכונים נוספים, ניהול סיכונים, ביטוח חיים, ביטוח לאומי וחסכון פנסיוני, התערבות ממשלתית בשוק הביטוח.

כלכלת בריאות

המרצה: ד"ר ע. נוימן

דרישות מוקדמות: ציון עובר במיקרו כלכלה ב', לימוד בעבר או במקביל של מבוא לאוקונומטריקה
מספר הקורס: 1011.3128

הקורס דן ביישום הכלכלי והעקרונות הכלכליים לבעיות המיוחדות של שוק שירותי הבריאות. יוצגו מודלים תאורטיים וממצאים אמפיריים ויידונו שאלות של מדיניות. במסגרת הקורס יוצגו הנושאים הבאים: המיחד את שוק תברואות משווקים אחרים, הביקוש לבריאות ולשירותי הבריאות, היצע שירותי הבריאות (רופאים ובתי חולים), שיטות למדידת תועלת משירותי בריאות וביטוח בריאות.

כלכלה התנהגותית

המרצה: ד"ר ע. ניר

דרישות מוקדמות: מיקרו כלכלה ב', מאקרו כלכלה א'

מספר הקורס: 1011.3473

כלכלה התנהגותית היא תחום המשלב בין פסיכולוגיה וכלכלה. פסיכולוגיה היא מדע החוקר התנהגות אנושית ולכן שילוב מחקר פסיכולוגי בכלכלה יכול לשפר את הבנתנו בה. הקורס כולל כלכלה ניסויית ומודלים המשלבים מחקר פסיכולוגי בתאוריה כלכלית, כמו כן הקורס מהווה ביקורת על הנחת הרציונליות הבלתי חסומה בכלכלה. נושאי הקורס כוללים הטיות בקבלת החלטות, תורת הסיכויים, חשבונאות מנטלית, הוגנות והדדיות, אפליה, משא ומתן, העדפת חוזה, רמות התייחסות, היווצרות הרגלים, סטטוס, קונפורמיות ודיסוננס קוגניטיבי. היישומים הכלכליים יכללו חיטכון, מכירות פומביות, מוצרים ציבוריים, כלכלת עבודה, צמיחה, כלכלת פשע, פרסום, מחזורי עסקים ומימון.

כלכלה מוניטרית בינלאומית

המרצה: פרופ' ל. לייזרמן

דרישות מוקדמות: ציון עובר במאקרו כלכלה א'+ב', מיקרו כלכלה א'+ב' ומבוא לאוקונומטריקה

מספר הקורס: 1011.3114

ניהול מדיניות מוניטרית ע"י הבנק המרכזי, מודלים של צד הביקוש וצד ההיצע בשוק הכסף, השלכות בחירת משטר שער החליפין על המדיניות המוניטרית, קשרי גומלין בין המדיניות המוניטרית והפיסקלית, השפעת גורמים מוניטריים על תאינפלציה, התוצר ותנועות החוץ, ערוצי משפעות מוניטריות על השווקים הפיננסיים.

כלכלת סביבה

המרצה: ד"ר ד. אשל - עמיתת פרטר במימון ביה"ס ללימודי סביבה

דרישות מוקדמות: ציון עובר במיקרו כלכלה ג', לימוד בעבר או במקביל של מבוא לאוקונומטריקה

מספר הקורס: 1011.3344

הקורס נועד להקנות הבנה בסיסית בתאוריה הכלכלית של ניצול משאבי טבע וסביבה. במסגרת הקורס נסקרים מספר אמצעי הסדרה לניצול יעיל של משאבי טבע תוך התייחסות למבנה שווקים, זכויות קניין פרטי וציבורי, ובעיות ודאות ורורסיביליות. דגש מיוחד ניתן לאופן ניתוח משאבי הטבע והסביבה בפועל במספר מדינות מתפתחות ומפותחות, וכן על הקשר שבין סחר, סביבה ופיתוח כלכלי.

כלכלת פיתוח

המרצה: ד"ר ה. רפפורט

דרישות מוקדמות: מיקרו כלכלה ב' ומאקרו כלכלה ב'

מספר הקורס: 1011.3450

כלכלת הפיתוח מתמקדת בניתוח הכלכלי של הבעיות הרלוונטיות ביותר של המדינות המתפתחות, כולל: תחליף הצמיחה הכלכלית, כלכלת העוני והאי-שוויון, מסחר בין-ענפי, הגירה ותנועות הון פיזי, קשרים בין אזורים חקלאים ואורבניים, והתפקוד הבלתי-מושלם של השווקים המקומיים (אדמה, עבודה, חלואות, ביטוח), המסביר את החשיבות הכלכלית של מוסדות לא-מסחריים כמו המשפחה, הרחבה. כדי למנוע חפיפה עם קורסים אחרים (במיוחד תורת הצמיחה הכלכלית ומסחר בינלאומי), הדגש יהיה על הנושאים המוסדיים, על תופעת ההגירה (גם פנימית וגם בינלאומית), ועל אינטראקציות חברתיות.

כלכלה ציבורית

המרצה: ד"ר ת. רפפורט

דרישות מוקדמות: מיקרו כלכלה ב' ומאקרו כלכלה ב'

מספר הקורס: 1011.3211

הקורס בכלכלה ציבורית מתמקד בניתוח כלכלי של תפקיד הממשלה בכלכלה מודרנית. לממשלה תפקיד חשוב משתי סיבות: (א) רק הממשלה יכולה לספק סביבה משפטית המאפשרת תפקוד הולם של שווקים (שלטון החוק, הגדרה ואכיפת זכויות קניין, ייצור סביבה תחרותית) ו-(ב) מדי פעם השוק לא מביא יעילות (ישנו כשל שוק) או צדק חברתי באופן סטנדרטי ולכן נוצר פתח להתערבות ממשלתית מתקנת. הקורס יתמקד במוצרים ציבוריים, בהשפעות חיצוניות, בצדק חברתי וברוחה חברתית. הוא יציג את הסוגים השונים של מוצרים ציבוריים ושל השפעות חיצוניות וההתערבויות הנדרשות כתשובה לכשל שוק זה או אחר. הוא יציג גם את הקונספציות חשונות של הצדק החברתי ואיך קונספציות אלה מתורגמות למדיניות חלוקה מחדש. לסיום, הקורס יחקור שיטות קבלת החלטות ציבוריות שונות בפרספקטיבה פוליטית-כלכלית.

מבוא לכלכלת עבודה א'

המרצה: פרופ' י. וייס

דרישות מוקדמות: מיקרו כלכלה ב', מבוא לאקונומטריקה

מספר הקורס: 1011.3351

הקורס עוסק בין השאר בנושאים הבאים: היצע עבודה, השתתפות בשוק העבודה, פרישה, רכישת השכלה והכשרה, הפרשי שכר מפצים לפי השכלה ולפי סיכון, השפעת הכישורים על השכר.

מבוא לכלכלת עבודה ב'

המרצה: פרופ' י. וייס

דרישות מוקדמות: מיקרו כלכלה ב', מבוא לאקונומטריקה

מספר הקורס: 1011.3354

הקורס עוסק בין השאר בנושאים הבאים: השפעת הכישורים על השכר, אפליה, שכר כתמריץ ומאמץ, חוזי עבודה וחלוקת סיכון, אבטלה וחיפוש עבודה, איגודי עובדים.

מדיניות כלכלית בישראל

המרצה: ד"ר ד. בן-דוד

דרישות מוקדמות: מאקרו כלכלה א'+ב'

מספר הקורס: 1011.3220

הקורס עוסק בהשלכות של מדיניות כלכלית, עם דגש מיוחד על סוגיות שהינן בין החשובות ביותר שאיתן מתמודדת מדינת ישראל. נושאי הקורס יכללו, בין השאר: צמיחה כלכלית, אי-שוויון כלכלי, אבטלה, גלובליזציה של המשק, אינפלציה, וחינוך. מודלים מאקרו-כלכליים, כולל מודלים של צמיחה, יתנו את המסגרת התאורטית לבחינת כלי המדיניות. כמו כן, תינתן תמונת מצב אמפירית של המציאות הישראלית מחיבטים ארוכי טווח וכן השוואות עם מדינות אחרות.

מדיניות כלכלית וחברתית בישראל

המרצה: ד"ר י. שינין

דרישות מוקדמות: מיקרו כלכלה א'+ב'

מספר הקורס: 1011.3461

מטרת הקורס לנתח את המגמות העיקריות בתחומי היצור, היצוא, התעסוקה, האבטלה, והרווחיות שהתפתחו במשק הישראלי בשנים האחרונות בענפי המשק (התעשייה, הבינוי, תשתיות, מסחר ושירותים, חקלאות, ביטחון והמגזר הציבורי).

תיבחן מידת התאמתה של המדיניות המוניטרית ומדיניות שער החליפין למגמות במשק וכן מידת השפעת מדיניות זו על המגמות במשק. ינתחו המגמות וההשפעות של שילובה של כלכלת ישראל במשק העולמי באמצעות ליברליזציה בשוק החוץ וחשיפת המשק ליבוא מתחרה.

יבחן תהליך התפרטה המתבצע כיום במשק באמצעות שוק החוץ בישראל ושוקי החוץ בחו"ל תוך התייחסות לשווי החברות המיועדות להפרטה ומהירות יציאת הממשלה מחברות הממשלתיות.

מבוא להגבלים עסקיים

המרצה: ד"ר ז. חגאי
 דרישות מוקדמות: מיקרו כלכלה א' ומבוא לאקונומטריקה
 מספר הקורס: 1011.3212

הקורס ידון בקשר שבין תחרות בין פירמות לבין מבנה שווקים, סוגי מוצרים (הומוגניים והטרונגניים) ותורת ההגבלים העסקיים תוך הצגת מקרים ודוגמאות אמפיריות משווקים בארץ ובעולם.

מימון ציבורי

המרצה: ד"ר ת. בלומקין
 דרישות מוקדמות: מיקרו כלכלה א'+ב' ולימוד מיקרו כלכלה ג' בעבר או במקביל
 מספר הקורס: 1011.3301

הקורס בוחן את מערכת המס מנקודת המבט של התאוריה הכלכלית. מערכת המס תיבחן הן מהיבט חשפעתה על יעילות חלוקת המשאבים והן מהיבט חלוקת ההכנסות במשק. הנושאים שבהם נדון יכללו: נטל המס, מיסוי אופטימלי על הכנסה ומוצרים בסביבה תחרותית ואוליגופוליסטית, מיסוי וסיכון, השתמטות ממס ועוד.

מסחר בינלאומי דיאלי

המרצה: ד"ר ל. אזרנט
 דרישות מוקדמות: מיקרו כלכלה א'+ב'
 מספר הקורס: 1011.3251

הקורס דן בהסברים להיווצרות הסחר הבינלאומי ובהשפעתו על רווחת הפרטים, על מחירי המוצרים, על מחירי גורמי יצור ועל מבנה השוק. בנוסף עוסק הקורס בהשלכות של מדיניות מסחרית לסוגיה על רווחת הפרטים ועל חלוקת ההכנסות במשק.

משחקים שיתופיים

המרצה: פרופ' ד. וטשטיין
 דרישות מוקדמות: זכאות במיקרו כלכלה ג'
 מספר הקורס: 1011.3404

הקורס דן במצבים בהם פרטים יכולים לשתף פעולה. נאפיין דרכים שונות לחלוקת הפרות של שיתוף הפעולה ונבחן קריטריונים של הגינות, יעילות, ורציונליות. נתח את הקשר בין תוצאות שיתופיות לתוצאות תחרותיות ונדון בכוחן של קואליציות. נדון בבעיות מיקוח (בין שני פרטים) מנקודת מבט שיתופית ולא שיתופית.

סוגיות נבחרות בכלכלת ישראל

המרצה: ד"ר נ. מארק
 דרישות מוקדמות: מיקרו כלכלה א', מאקרו כלכלה א' וזכאות במאקרו כלכלה ב'
 מספר הקורס: 1011.3470

הקורס יעסוק בשאלות הנוגעות להיבטים הכלכליים של ריבוד חברתי בישראל ומדיניות רווחת, וההתפתחויות לאורך זמן בתחומים אלו. יידונו, בין השאר, נושאים כגון: אי שוויון בחברה, השפעת גלי עלייה על ריבוד כלכלי, מערכת התמיכות, בעיית העוני ופערים כלכליים בחברה הישראלית.

עבודה ורווחה בישראל

המרצה: ד"ר א. ליפשיץ
 דרישות מוקדמות: ציון עובר במיקרו כלכלה א'+ב'
 מספר הקורס: 1011.3163

הקורס יתן סקירה של המודלים המרכזיים בתחום של כלכלת עבודה ורווחה. כל מודל יוצג הן מהיבט התאורטי והן מהיבט האמפירי, תוך בחינה של התאוריה אל מול המציאות. בתחום האמפירי יינתן דגש על מתקרים ונתונים ישראליים, נעסוק בנושאים כגון: השתתפות בכוח העבודה של גברים ונשים, הקצאת זמן בין עבודה ופנאי ובין עבודה מחוץ לבית לעבודה במשק הבית, פערי שכר בין קבוצות שונות בשוק העבודה, אפליית שכר, אבטלה, תבטחת הכנסה ועוד.

צדק חלוקתי ורווחה חברתית

המרצה: פרופ' ע. סגל

דרישות מוקדמות: מיקרו כלכלה א' ומיקרו כלכלה ב'

מס' הקורס: 1011.3484

איך מתלטים כשלא יודעים מה יקרה? ואיך מן הראוי להחליט בתנאים שאלו? כדי לענות על שאלות אלו נדון בנושאים הבאים: שנאת סיכון; בחירת תיק השקעות; שוקי ביטוח; אינפורמציה לא סימטרית; הסתברות; אי ודאות, ומה שביניהן.

שווקים עתידיים ואופציות

המרצה: ד"ר ר. אלדור

דרישות מוקדמות: מיקרו כלכלה א' וזכאות במיקרו כלכלה ב'

מספר הקורס: 1011.3146

הקורס משלב תאוריה של השווקים העתידיים ופיתרון של בעיות בשטח. הקורס יעסוק בשווקים עתידיים במטבעות, במוצרים, באג"ח, באינדקסים ובשוקי האופציות. נעסוק בפעילותם השונה של השחקנים בשוק העתידי וכיצד נקבע המחיר העתידי. כמו כן יעסוק הקורס בשימוש באופציות ותימחורם. יושם דגש מיוחד על יישומים בשוק המעורף בבורסה לניי"ע בתי"א, וכן על שוק האופציות שקל-דולר בישראל. כמו כן, יילמדו אופציות אקזוטיות.

שיטות מתמטיות בכלכלה

המרצה: ד"ר י. סטאנצ'יסקו

דרישות מוקדמות: ציון עובר במיקרו כלכלה א'+ב'+ג', מאקרו כלכלה א'+ב' ובמבוא

לאקונומטריקה

מספר הקורס: 1011.4605

הקורס ניתן במסגרת התואר השני ומועד לתלמידים שעתידיים להירשם לתואר שני בכלכלה. מטרת הקורס היא ליצור נגישות לכלים מתמטיים בסיסיים בהם משתמשים בתחומים רבים בכלכלה.

נושאים: (1) מרחבים מטריים. מושגי יסוד במרחבים מטריים. העתקות. משפטי נקודת שבת. (2) הסתברות. מרחבי הסתברות ומשתנים מקריים, מושגי התכנסות של משתנים מקריים, משפט המספרים הגדולים. (3) אופטימיזציה. קבוצות קמורות ומשפטי הפרדה, פונקציות קואזי-קעורות אופטימיזציה עם אילוצים (משפטי Kuhn-Tucker), דואליות בתכנות ליניארי, משפט הפונקציות הסתומות. מבוא למשוואות דיפרנציאליות, חשבון וריאציות, בקרה אופטימלית.

תורת המשחקים

המרצה: ד"ר ר. שפיגלר

דרישות מוקדמות: ציון עובר במיקרו כלכלה א'+ב'+ג'

מספר הקורס: 1011.3132

בקורס זה נדון בהתנהגות אסטרטגית של אנשים רציונליים במצבי קונפליקט. קבלת החלטות היא אסטרטגית אם היא מנסה לקחת בחשבון את מה שהמשתתפים האחרים בסיטואציה רוצים, יודעים ועושים. התנהגות אסטרטגית מהווה רכיב מרכזי באינטראקציות כגון תחרות בין פירמות על שווקים, מיקוח, מכרזים, הצבעה בבחירות, מסירת אינפורמציה, וכו'. תורת המשחקים היא שם שניתן לאוסף של כלים אשר הפך למקובל מאוד בקרב כלכלנים לניתוח אינטראקציות אסטרטגיות. בקורס זה נציג אחדים מכלים אלה: (1) משחקים עם מחלכים סימולטניים, (2) משחקים דינמיים, (3) משחקים בהם לשחקנים אינפורמציה חלקית, (4) מושגי פתרון במשחקים: שיווי-משקל נאש, שיווי-משקל פרפקטי, שיווי-משקל בייסיאני, שיווי-משקל סדרתי. במהלך הקורס נדגים את כלי הניתוח הללו במגוון הקשרים כלכליים.

תואר שני

ראש תכנית המ.א.: פרופ' חיים פרשטמן

לימודי התואר השני בכלכלה מיועדים להכשיר את התלמידים למילוי תפקידים בתחום האקדמי, בסקטור העסקי ובשירות הציבורי.

קיימים שני מסלולי לימוד ראשיים:

- א. מסלול מוסמך מחקרי בכלכלה (עם עבודת גמר)
- ב. מסלול מוסמך בכלכלה (ולא עבודת גמר)

המסלול הראשון מיועד בעיקר לתלמידים המעוניינים בכיוון עיוני מחקרי וחוא מהווה שלב הכנה להמשך הלימודים לקראת התואר "דוקטור לפילוסופיה". המסלול השני מיועד בעיקר לתלמידים המעוניינים בהעמקת השכלתם הכלכלית ובהרחבתה על מנת להכשירם לעבודה מקצועית ככלכלנים ברמה גבוהה בעולם העסקים, בשירות הציבורי, במערכת החינוך ועוד. החל מהסמסטר השני ללימודים, מתפצלים המסלולים והתלמידים מתבקשים להצהיר על מסלול הלימודים הנבחר.

את לימודי התואר השני ניתן להתחיל בסמסטר א' בלבד.

Full Semester Courses in English:

קורסי בחירה ומיני-קורסים אליהם יהיה רשום תלמיד אחד לפחות שאינו דובר עברית, יינתנו בשפה האנגלית. אם המרצה דובר עברית, ניתן יהיה להגיש עבודות ולכתוב בחינות בשפה העברית. הסדנאות תתנהלנה, ככלל, בשפה האנגלית.

The following activities are held in English:

1. Mini-courses taught by visitors.
2. Full semester courses in English.
3. Workshops.

הגשת מועמדות

רשאים להציג את מועמדותם ללימודי תואר שני בביה"ס תלמידים אשר סיימו את לימודי התואר הראשון בכלכלה בציון ממוצע 85 לפחות ובמוצע של 85 בקורסי הליבה: מיקרו כלכלה א', ב', ג', מאקרו כלכלה א', ב' ומבוא לאקונומטריקה.

מלגות לתלמידים מצטיינים במסלול המחקרי

רשאים להציג מועמדותם לקבלת מלגה לשנת הלימודים הראשונה בתואר השני תלמידים אשר מעוניינים ללמוד במסלול המחקרי, וסיימו את לימודי התואר הראשון בכלכלה בממוצע 91 לפחות ובממוצע של 91 לפחות בקורסי הליבה: מיקרו כלכלה א', ב', ג', מאקרו כלכלה א', ב' ומבוא לאקונומטריקה או את לימודי ההשלמות לקראת התואר השני בממוצע 91 לפחות.

רשאים להציג מועמדותם לקבלת מלגה לשנת הלימודים השנייה, תלמידים שלמדו בשנת הלימודים הראשונה במסלול המחקרי 5 קורסי חובה לפחות, וממוצע ציוניהם 90 לפחות. מספר המלגות לחלוקה, הקצאתן בין שנה ראשונה לשנה שנייה וסכומן ייקבע ע"י ביה"ס מדי שנה.

מקבלי המלגות לכל שנה לחוד ייבחרו מתוך בעלי הציון הגבוה ביותר.

שנת השלמות לקראת לימודי תואר שני

תלמידים, שסיימו תואר ראשון בתחום המדעים המדויקים בציון ממוצע 80 לפחות ובתחומים אחרים בציון ממוצע 85 לפחות, רשאים להציג מועמדות לשנת השלמות.

שנת השלמות כוללת את הקורסים הבאים: מיקרו כלכלה אי+בי+ג; (סה"כ 10 ש"ס) מאקרו כלכלה אי+בי (סה"כ 6 ש"ס), מבוא לאקונומטריקה (4 ש"ס), שיטות מתמטיות בכלכלה (4 ש"ס), אלגברה לינארית לכלכלנים (4 ש"ס). על-מנת להמשיך לתואר שני יש לסיים כל אחד מקורסי השלמה בציון 80 לפחות ולהשיג ממוצע 85 לפחות בכלם.

תלמידי הפקולטה למדעים מדויקים, הנדסה ומדעי החיים פטורים מהקורסים הבאים:

אלגברה לינארית לכלכלנים (4 ש"ס)

שיטות מתמטיות בכלכלה (4 ש"ס)

את שנת השלמות ניתן להתחיל בסמסטר א', ב', וק"ץ. משך הלימודים בתכנית ההשלמות לא יעלה על 3 סמסטרים.

פטור ע"ס לימודים קודמים

לא ניתן פטור אוטומטי על סמך לימודים קודמים. במקרים חריגים ניתן לפנות בבקשה מיוחדת למזכירות תארים מתקדמים.

משך הלימודים

משך הלימודים התקני לתואר שני הוא שנתיים. במסלול עם עבודת גמר ניתן להאריך את משך הלימודים בשנה אחת ובמקרים חריגים בשנה נוספת. במסלול ללא עבודת גמר ניתן להאריך את משך הלימודים במקרים חריגים בלבד בשנה אחת. הארכת משך הלימודים כפופה לאישור ועדת ההוראה של הפקולטה.

בחינות

ככלל, בקורסי התואר השני יינתן מועד בחינה אחד בלבד. מועד נוסף יינתן בגין שירות מילואים, העדרות עקב לידה מבחינות שהתקיימו בתוך שלושה שבועות מיום הלידה, ובמקרים חריגים באישור ועדת ההוראה.

רישום לקורסים

הרישום לקורסים ייעשה בשיטת המכרז (בידינג). מועדים מדויקים יפורסמו על לוח המודעות לתלמידי תואר שני ובאתר האינטרנט של בית הספר. תלמיד שלא יירשם לקורס במועד ההרשמה יחויב בתשלום בהתאם לתקנות האוניברסיטה.

I. מסלול המוסמך המחקרי בכלכלה (עם עבודת גמר)

לתלמיד המעוניין להמשיך לתואר שלישי מומלץ ללמוד במסלול זה. משך הלימודים הוא שנתיים. השנה הראשונה מוקדשת להרחבת הבסיס התאורטי. השנה השנייה מיועדת לקדם את התלמיד לגבולות הידע בתחום שבו בחר. מכסת שעות הלימוד המינימלית לתואר השני היא 39 ש"ס, לפי הפירוט להלן:

חובות התלמיד	
דרישות מוקדמות כמתמטיקה	
קורסי חובה	28 ש"ס
קורסי בחירה	7 ש"ס
סדנאות	4 ש"ס
עבודת גמר ¹	

1. דרישות מוקדמות כמתמטיקה
הדרישות כוללות 2 קורסים: שיטות מתמטיות בכלכלה ואלגברה לינארית לכלכלנים. יש ללמוד אותם בקיץ שלפני תחילת לימודי התואר השני.

2. קורסי חובה

תאוריה מיקרו כלכלית	6	ש"ס	ד"מ:	שיטות מתמטיות בכלכלה
תורת המשחקים וכלכלת אינפורמציה	6	ש"ס		תאוריה מיקרו כלכלית
תאוריה מאקרו כלכלית א'	4	ש"ס		
תאוריה מאקרו כלכלית ב'	4	ש"ס		תאוריה מאקרו כלכלית א'
אקונומטריקה א' (כולל תרגיל ביישומי מחשב אקונומטריים)	4	ש"ס		אלגברה לינארית לכלכלנים
אקונומטריקה ב'	4	ש"ס		אקונומטריקה א'

את קורסי החובה מומלץ להשלים בשנת הלימודים הראשונה.

בסמסטר הראשון ללימודים התלמיד ילמד "תאוריה מיקרו כלכלית", "תאוריה מאקרו כלכלית א'", ו"אקונומטריקה א'". קורסים נוספים בסמסטר זה ניתן ללמוד רק בביה"ס לכלכלה, אלא אם יתקבל אישור מראש תכנית המ.א. נבדקת האפשרות להציע בסמסטר ב' קורס מרוכז בשם: "מאקרו מסחר בינלאומי" הניתן על ידי מרצים אורחים בהיקף של 2 ש"ס. אם הקורס יינתן, הוא יתווסף למניין קורסי החובה של המתקבלים למסלול המחקרי.

¹ שקולה ל-3 ש"ס לצורך הישוב שכר הלימוד.

3. קורסי בחירה
 תלמידי המסלול ילמדו קורסי בחירה בחיקף של 7 ש"ס.
 רשימת קורסי הבחירה בשני הסמסטרים מופיעה בהמשך.
4. סדנאות
 סדנה בתאוריה כלכלית
 סדנה במאקרו - מסחר בינלאומי
 סדנה בכלכלת עבודה
 סדנה בארגון תעשייתי
- לא ניתן להמיר קורס בסדנה או ההיפך. דרישה מוקדמת לסדנאות היא סיום כל קורסי החובה.
 על התלמיד להשתתף לפחות ב-80% מפגישות הסדנה ולכתוב במשך הסמסטר עבודה קצרה על נושא ספציפי, בתאום עם מורי הסדנה.
5. עבודת גמר
 עבודת הגמר תוגש במתכונת של חיבור מדעי אשר תוצג במסגרת אחת הסדנאות. על התלמיד לקבל את האישור הסופי לנושא ולתכנית העבודה עד תום סמסטר א', שנה ב'. לאחר קבלת האישור, יש לבצע רישום לעבודת הגמר בזכירות התארים המתקדמים. העבודה תבוצע בהדרכה של חבר סגל ביה"ס לכלכלה. מומלץ לתלמידים המעוניינים להמשיך לתואר שלישי לשלב את עבודת הגמר עם הצעת המחקר לתואר שלישי.
- ציון גמר
 ציון הגמר ייקבע לפי המשקלות הבאים:
 א. עבודת הגמר-30%.
 ב. קורסים וסדנאות בהתאם למשקלם בשעות סמסטריאליות-70%.

II. מסלול המוסמך בכלכלה (ללא עבודת גמר)

משך הלימודים הוא שנתיים. הסמסטר הראשון מוקדש להרחבת הבסיס התאורטי. מכסת שעות הלימוד המינימלית לתואר היא 42.5 ש"ס לפי הפירוט להלן:

חובות התלמיד	
דרישות מוקדמות במתמטיקה	
קורסי חובה	14 ש"ס
קורסי בחירה	25.5 ש"ס
פרויקט גמר	3 ש"ס

1. דרישות מוקדמות במתמטיקה
 חזרישות כוללות 2 קורסים: שיטות מתמטיות בכלכלה ואלגברה לינארית לכלכלנים. יש ללמוד אותם בקיץ שלפני תחילת לימודי התואר השני.

2. <u>קורסי חובה</u>	
תאוריה מיקרו כלכלית	6 ש"ס
תאוריה מאקרו כלכלית א'	4 ש"ס
אקונומטריקה א (כולל תרגיל ביישומי מחשב אקונומטריים)	4 ש"ס
ד"מ: אלגברה לינארית לכלכלנים	

בסמסטר הראשון ללימודים התלמיד ילמד "תאוריה מיקרו כלכלית", ו"תאוריה מאקרו כלכלית א". קורסים נוספים בסמסטר זה ניתן ללמוד רק בביה"ס לכלכלה, אלא אם יתקבל אישור של ראש תכנית המ.א.

3. קורסי בחירה

- תלמידי המסלול נדרשים ללמוד קורסי בחירה בחיקף של 25.5 שעות.
- א. על התלמיד לבחור את קורסי הבחירה מתוך רשימת קורסי הבחירה המתפרסמת בהמשך. מתוכם, חובה לבחור ב-2 ש"ס מתוך המיני-קורסים הניתנים ע"י מרצים אורחים. קורסים אלה מסומנים בכוכבית.
 - ב. במסגרת שעות הבחירה יכול תלמיד ללמוד בפקולטה לניהול עד 11 ש"ס. השעות בקורסים בפקולטה לניהול יחשבו כדלקמן: 1 ש"ס שווה 1.5 ש"ס.
 - ג. לימודים בפקולטות אחרות או בחוגים אחרים בפקולטה למדעי החברה יוכרו למניין השעות לתואר רק באישור ראש תכנית המ.א. יש לבקש את האישור מראש.

4. פרויקט גמר

התלמיד יגיש פרויקט גמר לאחר סיום קורסי החובה. הפרויקט ייכתב במסגרת אחד הסמינרים המורחבים, המודרכים על-ידי חבר סגל ביה"ס לכלכלה מתוך הרשימה המוצעת לתלמידי התואר הראשון מדי סמסטר.

5. ציון גמר

ציון הגמר ייקבע בהתאם למשקל הקורסים ופרויקט הגמר בשעות סמסטריאליות.

רשימת קורסי הבחירה בשני הסמסטרים:

קורסי בחירה ומיני-קורסים אליהם יהיה רשום תלמיד אחד לפחות שאינו דובר עברית, יינתנו בשפה האנגלית. אם המרצה דובר עברית, ניתן יהיה להגיש עבודות ולכתוב בחינות בשפה העברית. סדנאות וסמינרים יינתנו, ככלל, בשפה האנגלית.

שם הקורס	שם המרצה	ש"ס	דרישות מוקדמות
סמסטר א'			
מודלים דינמיים בכלכלה	פרופ' יצחק זילכה	2	תאוריה מיקרו כלכלית
כלכלת עבודה	פרופ' יורם וייס	2	תאוריה מיקרו כלכלית, אקונומטריקה א'
עיצוב מכניזמים	ד"ר עדי פוזנר	2	תאוריה מיקרו כלכלית, תורת המשחקים וכלכלת אינפורמציה
על חיות, בני אדם ומשחקים	פרופ' אריאל רובינשטיין ד"ר ארנון לוטם	2	תאוריה מיקרו כלכלית, תורת המשחקים וכלכלת אינפורמציה
צדק ורווחה חברתית	פרופ' עוזי סגל	3	תאוריה מיקרו כלכלית
קבלת החלטות בתנאי אי-ודאות	פרופ' יצחק גלבוע	3	תאוריה מיקרו כלכלית, תורת המשחקים וכלכלת אינפורמציה
Auction Theory Two-Sides Matching: Empirics and Applied Theory	Prof. Dan Levin*	1	תאוריה מיקרו כלכלית
	Prof. Jeremy Fox*	1	
סמסטר ב'			
מאקרו מסחר בינלאומי**	פרופ' אלחנן הלפמן פרופ' מארק מליץ פרופ' אריאל בורשטיין	2	תאוריה מאקרו כלכלית א' תאוריה מאקרו כלכלית ב'
ארגון תעשייתי למתקדמים	פרופ' חיים פרשטמן	2	תאוריה מיקרו כלכלית
כלכלת משפחה	פרופ' יורם וייס	2	תאוריה מיקרו כלכלית, אקונומטריקה א'
סוגיות בכלכלת עבודה	פרופ' צבי אקשטיין	3	תאוריה מיקרו כלכלית, אקונומטריקה א' אקונומטריקה ב'
קבלת החלטות בתנאי אי-ודאות	פרופ' עוזי סגל	3	תאוריה מיקרו כלכלית
דינמיקה של חלוקת הכנסות	פרופ' דניאל צידון	1	תאוריה מאקרו כלכלית א'

שם הקורס	שם המרצה	ש"ס	דרישות מוקדמות
חידושים טכנולוגיים, מחקר ופיתוח (מו"פ) וצמיחה	פרופ' מנואל טרכטנברג	2	תאוריה מאקרו כלכלית אקונומטריקה א'
Economics and Evolution	Prof. Avner Shaked*	1	
כלכלת סביבה	ד"ר דפנה אשל	3	תאוריה מיקרו כלכלית תאוריה מאקרו כלכלית א' אקונומטריקה א'
נושאים בהיסטוריה כלכלית של אירופה במאת ה-20	Prof. Joel Mokyr*	1	
TBA	Prof. Andrew Schotter*	1	
TBA	Prof. Atila* Abdulkadiroglu*	1	
TBA	Prof. Kfir Eliaz*	1	
Networks: Theory and Applications	Prof. Yves Zenov*	1	

* מיני-קורסים הניתנים על-ידי מרצים אורחים. מתכונת מיני-קורס: 6-7 מפגשים רצופים כמשך שבועיים בהיקף של 14 שעות.
 ** הקורס "מאקרו מסחר בינלאומי" הינו קורס חובה במסלול המתקרי וקורס בחירה במסלול הלא מתקרי.

קורסים הניתנים בפקולטה לניהול

1 י"ס	יסודות המימון
2 י"ס	תורת החשקעות וניתוח ניירות ערך
2 י"ס	ניהול פיננסי
1 י"ס	אופציות ומכשירים עתידיים
2 י"ס	ניהול פיננסי מתקדם
1 י"ס	דיני עסקים
2 י"ס	מימון בזמן רציף
1 י"ס	הנדסה פיננסית
1 י"ס	מימון אמפירי
2 י"ס	תאוריה מימונית
	החלטות קבוצתיות וכללי הצבעה

לפרטים נוספים על הקורסים בניהול יש לפנות לאתר האינטרנט של הפקולטה לניהול.
 הרישום לקורסים ייעשה בשיטת המכרז במועדי הרישום של הפקולטה לניהול.

III. תכנית המוסמך במשפט וכלכלה

תכנית הלימודים במשפט וכלכלה משותפת לפקולטה למשפטים ולביה"ס לכלכלה ומיועדת לבוגרי תואר ראשון, במשפטים ובכלכלה, המבקשים לחמשיך ולהעשיר את ידיעותיהם בשני התחומים ולהתמקד ביחסי הגומלין שבין המשפט לכלכלה.

על תלמידי התכנית לעמוד בתובות האקדמיים הן בפקולטה למשפטים והן בביה"ס לכלכלה. משך הלימודים הוא שנתיים.

מספר שעות הסמינריונים והקורסים אותם ילמדו תלמידי התכנית הינו 38.5 ש"ס, מתוכן 18 ש"ס במסגרת הפקולטה למשפטים, הכוללים קורסי העשרה משפטית כללית, מקצועות אינטרדיסציפלינריים ומקצועות בחירה וסמינריונים, וכן 20.5 ש"ס בביה"ס לכלכלה. השנה הראשונה בלימודי הכלכלה מוקדשת להרחבת הבסיס התאורטי. השנה השנייה מיועדת לקדם את התלמידים לגבולות הידע בתחום הלימוד שבו בחרו.

המעוניינים בלימודי התואר השלישי בכלכלה יידרשו להשלים את קורסי החובה כפי שמופיעים בתכנית המוסמך המחקרי בכלכלה. הוועדה לתארים מתקדמים רשאית להטיל חובות שמיעה בנוסף או במקום שמיעת החובה לתלמידי תואר שלישי. התכנית מקנה אפשרות להגיש מועמדות ללימודי תואר שלישי בפקולטה למשפטים, בכפוף לעמידה בתקנון לימודי התואר השלישי של הפקולטה למשפטים.

חובות התלמיד במסגרת ביה"ס לכלכלה

	14 ש"ס	דרישות מוקדמות במתמטיקה
	6.5 ש"ס	קורסי חובה
	6.5 ש"ס	קורסי בחירה
	במסגרת כלכלה או משפטים	עבודת גמר

1. דרישות מוקדמות במתמטיקה
הדרישות כוללות 2 קורסים: שיטות מתמטיות בכלכלה ואלגברה לינארית לכלכלנים. שני הקורסים בעונת לימודי הקיץ. מומלץ ללמוד אותם בקיץ שלפני תחילת לימודי התואר השני.

	6 ש"ס	קורסי תובה
	4 ש"ס	תאוריה מיקרו כלכלית
	4 ש"ס	תאוריה מאקרו כלכלית א'
	4 ש"ס	אקונומטריקה א' (כולל תרגול ביישומי מחשב אקונומטריים)

חובות התלמיד במסגרת הפקולטה למשפטים

על התלמיד לבחור את מערך לימודיו במשפטים מבין חטיבות הלימוד הבאות ובהתאם למינימום השעות הנקובות:

	2 ש"ס	- סדנת קריאה (לתלמידים שכותבים את עבודת הגמר במסגרת הפקולטה למשפטים)
	4 ש"ס	- סדנת תזה (לתלמידים שכותבים את עבודת הגמר במסגרת הפקולטה למשפטים)
	2 ש"ס	- סדנה במשפט וכלכלה
	4 ש"ס	- סמינר

קורסי בחירה וסמינרים:

	6 ש"ס	- לתלמידים שכותבים את עבודת הגמר במסגרת הפקולטה למשפטים
	12 ש"ס	- לתלמידים שכותבים את עבודת הגמר במסגרת ביה"ס לכלכלה

עבודת גמר

התלמיד רשאי להגיש עבודת גמר בפקולטה למשפטים או בבית"ס לכלכלה. תלמיד שבוחר לעשות את עבודת הגמר בכלכלה יבצע את העבודה בהדרכתו של חבר סגל בבית"ס לכלכלה. עבודת הגמר תוגש במתכונת של חיבור מדעי אשר תוצג בסמינר במסגרת אחת הסדנאות. האישור הסופי לנושא ולתכנית העבודה בתום שנת לימודיו הראשונה. לאחר קבלת האישור, יש לבצע רישום לעבודת הגמר במזכירות התארים המתקדמים. מומלץ לתלמידים המעוניינים להמשיך לתואר שלישי לשלב את עבודת הגמר עם הצעת המחקר לתואר שלישי. היקף העבודה לא יעלה על 80 עמודים מודפסים. תלמיד הבוחר להגיש את עבודת הגמר בפקולטה למשפטים, יעשה כן על-פי הנחיות פרק ט"ז של תקנון תואר שני בפקולטה למשפטים.

תכנית לימודים לתואר שלישי על שם אליעזר פישמן

מטרת הלימודים

להכשיר חוקרים עצמאיים בנושאי כלכלה על מנת שיוכלו להשתלב במסגרות אקדמיות ולא אקדמיות.

הגשת מועמדות

- רשאים להגיש מועמדות לתואר שלישי בביה"ס לכלכלה:
- תלמידים בעלי תואר "מוסמך אוניברסיטה" בכלכלה במסלול עם עבודת גמר בציון משוקלל של 85 לפחות וכתבו עבודת גמר שציונה 85 לפחות.
 - תלמידים בעלי תואר "מוסמך אוניברסיטה" בכלכלה במסלול ללא עבודת גמר בציון משוקלל של 85 לפחות. תלמידים אלו יידרשו בתכנית השלמות הכפופה להחלטת הוועדה לתארים מתקדמים. ככלל, תכלול תכנית ההשלמות את חובות המסלול המחקרי לתואר מוסמך וכן עבודה השקולה לעבודת גמר.
 - תלמידים בעלי תואר "מוסמך אוניברסיטה" מתחום דיסציפלינרי אחר. תלמידים אלו יידרשו בתכנית השלמות על פי הנהיית הוועדה לתארים מתקדמים.

נוהל קבלת תלמידי מחקר

תלמידי המבקשים להתקבל ללימודי תואר שלישי יפנו אל הוועדה לתארים מתקדמים בבית הספר לכלכלה. ועדה זו אחראית לאישור מועמדות התלמיד ולקביעת תכנית לימודיו. הוועדה ממליצה בפני ועדת תואר שלישי של הפקולטה למדעי החברה על קבלת התלמיד לשלב א', הוועדה הכלל-אוניברסיטאית שולחת לתלמידים אישור קבלה רשמי.

לצורך הגשת מועמדות ללימודי תואר שלישי יש להגיש למזכירות תארים מתקדמים בבית הספר לכלכלה את המסמכים הבאים:

- מכתב פנייה לוועדה הכולל הצהרת כוונות.
- קורות חיים מעודכנים.
- 2 תמונות פספורט.
- גליונות ציונים מקוריים ואישורי זכאות לתואר ב.א. ומ.א.
- שתי המלצות ממרצים (רצוי המלצה מהמנחה לעבודת הגמר).
- העתק כרוך של עבודת הגמר.

מלגות לתלמידי תואר שלישי

תלמידי מחקר המקדישים "זמן מלא" ללימודים יקבלו מלגת קיום מלאה. היקף המלגות לתלמידי השלמות ייקבע מידי שנה.

מידי שנה (בתום שנת הלימודים), תוגשנה בקשות למלגה לשנה הבאה. כל תלמיד יתבקש להצהיר על מעמדו המתוכנן בשנה הבאה ("זמן מלא" או "זמן חלקי") ויתחייב להודיע על כל שינוי במעמדו.

המלגה מוגבלת לארבע שנים ושנה חמישית רק במקרים חריגים ולא יותר משנתיים לתלמיד בשלב א'. המשך הענקת המלגה לתלמיד שלב א' בשנה השנייה ללימודיו תיבחן לאור התקדמותו, ובכפוף להמלצת המנחה.

מסלול הלימודים

- משהתקבל לתכנית הלימודים לתואר שלישי, התלמיד הינו "תלמיד מתקר שלב א". **חובותיו הם:**
1. ללמוד קורסים בהיקף של 12 ש"ס (אלא אם הוועדה לתארים מתקדמים קבעה מכסה גבוהה יותר ולא כולל סדנאות) לפי הנחיית המנחה.
 2. להשתתף באופן מלא בסדנת הדוקטורנטים, ולהציג את מחקרו פעם אחת בשנה לכל הפחות.
 3. להשתתף בסמינר המחלקתי ובסדנה אחת בתחום המחקר.
 4. להגיש למנחה דו"ח התקדמות אחת לשנה.
 5. להגיש עד תום שנה לקבלתו לתכנית ולאחר שסיים את הלימודים שהוטלו עליו, הצעת מחקר תומכה ע"י המנחה המיועד. הארכת תקופה זו טעונה המלצת המנחה, אישור של הוועדה לתארים מתקדמים ואישור של הוועדה הפקולטטית לתואר שלישי.
 6. הוועדה לתארים מתקדמים של ביה"ס רשאית לדרוש מתלמידים השתתפות בקורסים, סדנאות וכדומה בנוסף לאמור לעיל.

כל הצעות המחקר יעברו שיפוט של ביה"ס שיכלול הצגת ההצעה בסדנת פתוחה לכל חברי ביה"ס וכן המלצות בכתב של שני חברי סגל קבועים בנוסף למנחה. הצעה שתאושר ע"י ועדת ביה"ס, תועבר לדיון בוועדה הפקולטטית לתואר שלישי. בעקבות המלצת ועדת הפקולטה תועבר ההצעה לאישור הוועדה האוניברסיטאית.

לאחר אישור הצעת המחקר, התלמיד עובר למעמד של "תלמיד מחקר שלב ב".

חובות תלמיד מחקר שלב ב'

1. התלמיד יגיש למנחה, אחת לשנה, דו"ח התקדמות. המנחה יאשר הדו"ח בהתימתו ויעבירו לוועדה הפקולטטית.
2. להשתתף באופן מלא בסדנת הדוקטורנטים ולהציג את המחקר פעם אחת בשנה לכל הפחות, ולהשתתף בסדנה אחת בתחום המחקר לפחות.
3. על התלמיד להגיש את עבודת הדוקטורט תוך חמש שנים מהמועד שבו התקבל לשלב א', כל חריגה מפרק זמן זה טעונה המלצת ועדת הפקולטה ואישור הוועדה האוניברסיטאית. משך הזמן המינימלי להגשת עבודת הדוקטורט הוא שנה אחת מיום אישור תכנית המחקר, אלא אם כן המליצה ועדת הפקולטה אחרת והוועדה האוניברסיטאית אישרה ההמלצה.
4. התלמיד יהיה רשאי, באישור המנחה וועדת הפקולטה, לפרסם חלק ממחקרו תוך כדי ביצוע עבודת המחקר.
5. עבודת הדוקטורט תוגש בשפה העברית ותכלול תקציר בשפה האנגלית, באורך של 5% מחיקפה. ועדת הפקולטה זכאית לאשר הגשת עבודת הדוקטורט בשפה האנגלית. במקרה זה תכלול העבודה תקציר בשפה העברית, באורך של 5% מהיקפה.
6. באופן שוטף, בסדנה בתחום המחקר (כולל הצגה פעם אחת בשנה לפחות).
7. באופן שוטף, בסדנת הדוקטורנטים (כולל הצגה פעם אחת בשנה לפחות).
8. בסמינר המחלקתי הנערך אחת לשבוע.

חובות נוספים לתלמידי מחקר שלב א' ובשלב ב'

ביה"ס מצפה מתלמיד מחקר להשתתף:

1. בקורסים חנייתנים ע"י מרצים אורחים בסמסטר א' ו-ב'.
2. בכנסים מודיעיניים המתקיימים במהלך השנה בארץ ובחו"ל.

תיאור הקורסים

קורסי חובה

תאוריית מיקרו כלכלית

שם המרצה: פרופ' א. רובינשטיין

מס' הקורס: 1011.4111

ברובו של הקורס נעסוק בעיסוק במקבל החלטות רציונלי, בתנאי ודאות ואי-ודאות. בפרט, נציג את המודלים הקלאסיים של הצרכן, הפירמה ובחירה חברתית. בשאר הקורס נציג את המושג שווי המשקל התחרותי.

תורת המשחקים וכלכלת אינפורמציה

שם המרצה: ד"ר ע. פוזנר

מס' הקורס: 1011.4101

נבחן מושגי פתרון שונים למשחקים בצורה אסטרטגית ובצורה רתבה. נדון במשחקים חוזרים, משחקים ביסיאניים ועיצוב מכניזמים, ובמודלים של מיקוח, מכרזים, signaling, adverse selection, screening ו-moral hazard.

תאוריית מאקרו כלכלית א'

שם המרצה: פרופ' ד. צידון

מס' הקורס: 1011.4116

הקורס יעסוק בסוגיות המרכזיות במיקרו כלכלה של העת האחרונה. הדגש בקורס הוא על המבנים הלוגיים הבסיסיים המשמשים את הכלכלה המודרנית לניתוח בעיות מנקודת הראות של המשק כולו. במסגרת הקורס נדון במודלים הבאים: מודל הפרט המייצג המתכנן לאופק אינסופי, מודל הדורות החופפים, מודלים של ריבוי שווי משקל התלויים בציפיות ובחיסטוריה, המודל הבסיסי של ציפיות רציונליות, המודל הבסיסי של צמיחה מתמשכת. הקורס יעסוק חן בהיבטים ריאליים וכן בהיבטים מוניטריים של התנהגות הכלכלית של המשק.

תאוריית מאקרו כלכלית ב'

שם המרצה: פרופ' צ. הרקוביץ

מס' הקורס: 1011.4108

הקורס מפתח נושאים מרכזיים במאקרו-כלכלה, המודלים הדינמיים הדרושים לניתוחם, והשיטות לפתרון מודלים אלה. דגש יושם על הקשר שבין תאוריה ובין יישום כמותי. בין הנושאים הנלמדים: צמיחה, מחזורי עסקים, שווקים מלאים ולא מלאים, מגבלות אשראי בשווי משקל כללי, מדיניות פיסקלית, שקילות ריקארדו ומחירי נכסים.

אקונומטריקה א'

שם המרצה: פרופ' מ. טרכטנברג

מס' הקורס: 1011.4205

חזרה על OLS ועל הסקה עם כלים של אלגברה לינארית, אמידה תחת אילוצים לינאריים, תאוריה אסימפטוטית, אומדי ניראות מקסימלית; ריבועים פתוחים "מוכללים"; אמידת מערכת של משוואות; אמידה באמצעות משתני עזר (IV) ומשוואות סמולטניות; מודלים של בחירה דיסקרטית; סוגיות באקונומטריקה יישומית.

אקונומטריקה ב'

שם המרצה: פרופ' צ. אקשטיין

מס' הקורס: 1011.4208

שימוש בשיטות אקונומטריות לניתוח שאלות כלכליות באמצעות תאוריות כלכליות, שיטות סטטיסטיות מתקדמות ונתונים. הקורס מתמקד בסדרות עיתיות והוא כולל מודלים לינאריים הנקראים VAR, שימוש בשיטות של ניראות מקסימלית, אומדני משתני עזר ושיטת מומנטים כללית (GMM). התלמידים יישמו את השיטות באמצעות תוכנות מחשב במחשבים אישיים (PC). עבודה מסכמת מהווה 50 אחוז מהציון. קורס בשימוש בתוכנות מחשב מוצע לתלמידים בסמסטר א'.

קורסי בחירה**סמסטר א'****יישומי מחשב אקונומטריים**

מטרת הקורס לחשוף את התלמידים ולתרגלם בשימוש בתוכנות סטטיסטיות ומתמטיות מתקדמות אשר משמשות בניתוח ואמידה של מודלים כלכליים. בתלק הראשון של הקורס תתורגל עבודה בתוכנות הסטטיסטיות: Eviews ברמה מתקדמת וכן שימוש בתוכנת ה-Stata (כולל תוכנות). החלק השני של הקורס יתמקד בתוכנת ה-Gauss (אמידת ניראות מקסימלית).

כלכלת עבודה

שם המרצה: פרופ' י. וייס

מס' הקורס: 1011.4351

דרישות מוקדמות: תאוריה מיקרו כלכלה א', אקונומטריקה א'
היצע עבודה ע"פ זמן ומחזור עסקים. השקעה בהון אנושי, חוזי עבודה, קביעת שכר, ותמריצים. חיפוש, אבטלה והתפלגות השכר, כישורים, מיון עובדים ובחירת מקצוע.

מודלים דינמיים בכלכלה

שם המרצה: פרופ' י. זילכה

מס' הקורס: 1011.4376

הקורס יכלול אופטימיזציה על פני זמן (בזמן רציף ובזמן דיסקרטי) במודלים דטרמיניסטיים וגם סטוכסטיים. האפליקציות הכלכליות ישתנו מדי פעם. הנושאים הם:

- (1) יסודות הבקרה האופטימלית. שמושים לצמיחה כלכלית.
- (2) מודלים עם זמן דיסקרטי. ניתוח באמצעות תכנון דינמי.
- (3) מודלים שונים של הסכון ותצרוכת על פני זמן (בתנאי אי ודאות).
- (4) תכנון דינמי עם hyperbolic discounting והחשלות הכלכליות.
- (5) תפקידה של אינפורמציה במודלים דינמיים.

עיצוב מכניזמים

שם המרצה: ד"ר ע. פוזנר

מס' הקורס: 1011.4681

על חיות, בני אדם ומשחקים

שם המרצים: פרופ' א. רובינשטיין וד"ר א. לוטם

מס' הקורס: 1011.4680

הקורס ייתן פרספקטיבה בין-תחומית על היבטים בתורת המשחקים הרציונלית והאבולוציונית כפי שהם מתקפים בתחומי הביולוגיה האבולוציונית, מדעי ההתנהגות, והכלכלה. הוא נועד להפגיש בין סטודנטים לתארים מתקדמים העוסקים במחקר כלכלי או ביולוגי הקשור לתורת המשחקים ולאבולוציה של התנהגות, קבלת החלטות, ואסטרטגיות חיים. כשליש מהמפגשים יהיו בגן הזואולוגי של האוניברסיטה ובמהלכם יוצגו בעיות פתוחות באבולוציה של התנהגות. שאר המפגשים יהיו במסגרת הרצאות ודין בביתה. במהלך הקורס נעסוק בנושאים כגון: קבלת החלטות בסביבה משתנה, תקשורת ופריסומת בטבע ובאדם, תחרות והגנה על משאבים, בחירת שותפים, אבולוציה של אלטרואיזם ושיתוף פעולה, אבולוציה של הגינות וחוש צדק, פתרון קונפליקטים על ידי משא ומתן, שימוש בכללי למידה במהלך משחקים אסטרטגיים.

צדק ורווחת חברתית

שם המרצה: פרופ' ע. סגל

מס' הקורס: 1011.4687

הקורס יעסוק במשפט אי האפשרויות של Arrow ובתורות התועלתניות של Harsanyi משנות ה-50 של המאה הקודמת. משפטו של Arrow מצביע על הקשיים העומדים בפני קבוצה של פרטים (שופטים, חבר מושבעים, נבחרי ציבור, קהילה) המנסים להגיע לכלל הסכמה על סדר העדיפויות של הקבוצה. תועלתנות מנסה לפתור את הבעיה על ידי השוואת תועלות בין הפרטים השונים. בהמשך נדון בכמה תורות פילוסופיות שאינן מבוססות בחכרה על השוואת תועלות ובמנגוני החלטה חברתיים המבוססים על הגרלות.

קבלת החלטות בתנאי אי-ודאות

שם המרצה: פרופ' י. גלבע

מס' הקורס: 1011.4606

הקורס יעסוק ביתרונות ובחסרונות של תורת תוחלת התועלת והגישה באיזויאנית (פוזיטיבית ונורמטיבית), ובגישת חלופיות כולל הסתברויות לא אדיטיביות, ריבוי הסתברויות וקבלת החלטות תלוית מקרים.

Two-Sided Matching: Empirics and Applied Theory

Prof. Jeremy Fox

1011.468501

Two-sided matching is the natural analog of standard competition for markets with a finite number of heterogeneous agents on both sides of market and limitations on the number of matches agents can make. Flexible heterogeneity across agents makes two-sided matching an attractive framework for empirical work taking an equilibrium approach. Examples in industrial organization/trade include matching upstream to downstream firms and bidders to objects in multiple-unit auctions. Applications in labor include men to women and workers to firms. Applications in public include matching families to houses. We will review basic theoretical contributions in two-sided matching from an applied viewpoint, as well as descriptive empirical papers using two-sided matching for theoretical guidance. Most extensively, we will study structural estimation of agent preferences in two-sided matching models. Attention will be given to parametric and nonparametric methods, as well as to methods for markets with and without endogenous prices.

סמסטר ב'**כלכלה ואבולוציה**

שם המרצה: פרופ' א. שקד

מס' הקורס: 1011.4327

על מנת לפתור בעיות עקרוניות בתורת המשחקים פנתה התאוריה לביולוגיה ושאלה רעיונות מתורת האבולוציה.

הקורס יציג את התפתחות הרעיונות הללו ודרך שימושם בתורת המשחקים ובכלכלה. הקורס יקיף נושגי יציבות של פתרונות אבולוציוניים, מודלים אבולוציוניים כמכשיר לבחירת שווי משקל ואינטרפרטציות אבולוציוניות לתוצאות של ניסויים בתורת המשחקים. להבנת הקורס נדרש ידע מסויים בתורת המשחקים.

כלכלת משפחה

שם המרצה: פרופ' י. וייס

מס' הקורס: 1011.4695

שיקולים כלכליים בהחלטת הנישואים. קבלת החלטות במסגרת המשפחה. שוק הנישואים, התאמה וחיפוש. גירושים והשפעתם הכלכלית.

כלכלת סביבה

שם המרצה: ד"ר ד. אשל - עמיתת פורטר במימון ביה"ס ללימודי סביבה

מס' הקורס: 1011.4683

This course is designed to introduce the major intellectual themes in natural resource economics and capital theory. The distinguishing characteristics of natural resource problems are that (1) they involve decision making over time about renewable and non-renewable resources and (2) that often, the decision of one economic agent affects the strategic behavior of other agents, as a consequence of dealing with a common-property resource. Hence, the conceptual core of this course relies on developments in dynamic and game theory. The course introduces conceptual approach in resource management and will discuss a range of dynamic-game problems in order to build intuition and skills for solving various types of resource problems.

סוגיות בכלכלת עבודה

שם המרצה: פרופ' צ. אקשטיין

מס' הקורס: 1011.4636

The analysis of labor market equilibrium. Topics include: the theory of equalizing differences, principal-agent problems and employment contracts, assignment and matching theory, human capital, income distribution and labor market discrimination.

This course looks at labor markets from an empirical perspective too. Much of the course will be devoted to the analysis of labor market data related to education, inequality and employment. Topics will use data from the US Census and Current Population Survey to illustrate empirical results and techniques of data analysis. Much of the emphasis will stress the analysis and interpretation of labor market data and the development of empirical approaches for studying labor market phenomena.

קבלת החלטות בתנאי אי-ודאות

שם המרצה: פרופ' ע. סגל

מס' הקורס: 1011.4686

איך מחליטים כשלא יודעים מה יקרה? ואיך מן הראוי להחליט בתנאים שכאלו? כדי לענות על שאלות אלו נדון בנושאים הבאים: שנאת סכון; בחירת תיק השקעות; שוקי ביטוח; אינפורמציה לא סימטרית; הסתברות, אי ודאות, ומה שביניהן.

שיטות מתמטיות בכלכלה

שם המרצה: ד"ר י. סטאניסקו

שם הקורס: 1011.4605

מטרת הקורס היא ליצור נגישות לכלים מתימטיים בסיסיים בהם משתמשים בתחומים רבים בכלכלה.

נושאים: (1) מרחבים מטריים. מושגי יסוד במרחבים מטריים. העתקות. משפטי נקודת שבת. (2) חסתברות. מרחבי חסתברות ומשתנים מקריים, מושגי התכנסות של משתנים מקריים, משפט המספרים הגדולים. (3) אופטימיזציה. קבוצות קמורות ומשפטי הפרדה, פונקציות קואזי-קעורות אופטימיזציה עם אילוצים (משפטי Kuhn-Tucker), דואליות בתכנות לינארי, משפט הפונקציות חסתומות. מבוא למשוואות דיפרנציאליות, חשבון וריאציות, בקרה אופטימלית.

Networks: Theory and Applications

Prof. Yves Zenov

1011.4684

This course will be divided in two parts. Using graph theory, we will first present some of the main theoretical results of the network literature (see, in particular, the recent surveys by Jackson, 2005, and Goyal, 2005). We will then present four different applications where networks matter: job search, crime, R&D, and conformism and social norms.

ביה"ס לכלכלה ע"ש איתן ברגלס¹

תואר ראשון

סמסטר א'

שנה א' - קורסי חובה

	הדרכה בספרייה - באינטרנט		1009.1000	.01
		יסודות הכלכלה	1011.1102	
פרופ' צדקה אפרים	12:00-10:00	ג'	שיעור	.01
פרופ' צדקה אפרים	18:00-16:00	ג'	שיעור	.02
גב' עופר גליה	12:00-10:00	ב'	תרגיל	.03
	12:00-10:00	ה'		
גב' עופר גליה	16:00-14:00	א'	תרגיל	.04
	14:00-12:00	ה'		
מר לביא מושיק	12:00-10:00	א'	תרגיל	.05
	12:00-10:00	ד'		
גב' ניר זיו	18:00-16:00	א'	תרגיל	.06
	18:00-16:00	ד'		
גב' ויסמן דרינה	18:00-16:00	א'	תרגיל	.07
	16:00-14:00	ה'		
גב' זנד אדית	18:00-16:00	ב'	תרגיל	.08
	18:00-16:00	ד'		
מר שורק גלעד	10:00-08:00	ב'	תרגיל	.09
	10:00-08:00	ה'		
		מבוא לסטטיסטיקה א'	1011.1108	
ד"ר רביב אלונה	12:00-10:00	א'	שיעור	.01
		יפורסם	תרגיל	.02
		יפורסם	תרגיל	.03
		יפורסם	תרגיל	.04
יפורסם	16:00-14:00	ג'	שיעור	.05
גב' זסלבסקי אינה	10:00-08:00	ד'	תרגיל	.06
גב' זסלבסקי אינה	14:00-12:00	ד'	תרגיל	.07
יפורסם	14:00-12:00	ה'	תרגיל	.08
ד"ר לוינתן תלמה	10:00-08:00	ד'	שיעור	.09
גב' טטרואשוילי לובה	14:00-12:00	ד'	תרגיל	.10
גב' טטרואשוילי לובה	10:00-08:00	ה'	תרגיל	.11
גב' טטרואשוילי לובה	12:00-10:00	ה'	תרגיל	.12

¹ חדרי הלימוד יפורסמו באתר האינטרנט של ביה"ס לכלכלה ובלוח המודעות, לקראת שנת הלימודים.

	מבוא לסטטיסטיקה ב'	1011.1109
גב' גברילוב יוליה	ב' 13:00-10:00	.01 שיעור
גב' ישראלי רגינה	ד' 14:00-12:00	.02 תרגיל
ד"ר אופק רונן	ה' 12:00-10:00	.03 תרגיל
	מתמטיקה לכלכלנים א'	1011.1110
מר הדני רוני	א' 10:00-08:30	.01 שו"ת
	ה' 14:00-12:00	
פרופ' גינבורג דוד	א' 14:00-12:00	.02 שו"ת
	ג' 14:00-12:00	
מר רוזנצוויג לאור	ב' 16:00-14:00	.03 שו"ת
	ד' 16:00-14:00	
מר תנאי יעקב	ג' 10:00-08:00	.04 שו"ת
	ה' 18:00-16:00	
	מתמטיקה לכלכלנים ב'	1011.1112
גב' ניצן חכמוב שחף	ב' 10:00-08:00	.01 שו"ת
	ה' 10:00-08:00	
	מיקרו כלכלה א'	1011.2103
ד"ר כתב-הרץ שירית	ה' 15:00-12:00	.01 שו"ת
ד"ר שגיא אלי	ד' 12:00-09:00	.02 שו"ת
	חשבונאות לכלכלנים	1011.2500
מר גזית יואב	ד' 18:00-16:00	.01 שו"ת
ד"ר אינגבר יאיר	ב' 14:00-12:00	.02 שו"ת

שנים ב' ג' - קורסי חובה

	מאקרו-כלכלה א'	1011.2102
מר אהרונוביץ גלעד	א' 20:00-17:00	.01 שו"ת
מר פרסיץ דותן	ד' 19:00-16:00	.02 שו"ת
מר אהרונוביץ גלעד	א' 12:00-09:00	.03 שו"ת
	מיקרו כלכלה ב'	1011.2104
ד"ר שפיגלר רן	ב' 14:00-12:00	.01 שו"ת
	ד' 14:00-12:00	
ד"ר שפיגלר רן	ב' 18:00-16:00	.02 שו"ת
	ד' 18:00-16:00	
ד"ר גוטליבובסקי מנחם	א' 14:00-12:00	.03 שו"ת
	ג' 11:00-09:00	

	מאקרו כלכלה ב'	1011.2105
פרופ' ליידרמן לאונרדו	ה' 16:00-13:00	.01 שר"ת
	מבוא לאקונומטריקה	1011.2106
פרופ' טרכטנברג מנואל	א' 17:00-15:00	.01 שר"ת
	ג' 18:00-16:00	
מר ברנר דדור	ב' 16:00-14:00	.02 שר"ת
	ד' 16:00-14:00	
ד"ר ליפשיץ אסנת	ב' 12:00-10:00	.03 שר"ת
	ד' 12:00-10:00	
	מיקרו כלכלה ג'	1011.2109
פרופ' וטשטיין דוד	ג' 14:00-11:00	.01 שר"ת
פרופ' סגל עוזי	ב' 13:00-10:00	.02 שר"ת

קורסי בחירהקבוצה א'

	מבוא לכלכלת עבודה א'	1011.3351
פרופ' וייס יורם	ד' 16:00-13:00	.01 שר"ת
	כלכלה מוניטרית בינלאומית	1011.3114
פרופ' ליידרמן לאונרדו	ה' 20:00-18:00	.01 שר"ת
	כלכלת ביטוח	1011.3476
פרופ' זילכה יצחק	א' 12:00-09:00	.01 שר"ת
	מימון ציבורי	1011.3301
ד"ר בלומקין תומר	א' 15:00-12:00	.01 שר"ת
	כלכלת אי-ודאות	1011.3316
ד"ר מילכטינד יגאל	ג' 16:00-14:00	.01 שר"ת
	מסחר בינלאומי ריאלי	1011.3251
ד"ר אזרנט לאוניד	ד' 20:00-17:00	.01 שר"ת
	כלכלת פיתוח	1011.3450
ד"ר רפפורט הלל	ג' 18:00-16:00	.01 שר"ת

קבוצה ב'

	אלגברה ליניארית לכלכלנים	1011.2804
מר תנאי יעקב	ג' 20:00-18:00	.01 שו"ת
	ה' 10:00-08:00	
	כלכלת סביבה	1011.3344
ד"ר אשל דפנה	ג' 14:00-11:00	.01 שו"ת
	יעילות ותחרותיות במשק הישראלי	1011.3162
ד"ר שגיא אלני	ב' 18:00-16:00	.01 שו"ת
	בנקאות בישראל: תאוריה ויישום	1011.3321
ד"ר בנימיני יעל	ב' 10:00-08:00	.01 שו"ת
	מדיניות כלכלית וחברתית בישראל	1011.3461
ד"ר שיינן יעקב	ב' 20:00-18:00	.01 שו"ת
	סוגיות נבחרות בכלכלת ישראל	1011.3470
ד"ר מארק נילי	ד' 12:00-10:00	.01 שו"ת

סמינריון רגיל

	כלכלה מוניטרית ומערכת הבנקאות	1011.3560
ד"ר בנימיני יעל	ב' 12:00-10:00	.01
	סוגיות בכלכלת ישראל	1011.3560
ד"ר מארק נילי	ד' 14:00-12:00	.02 סמינר
	שווקים פיננסיים	1011.3560
ד"ר אלדור רפאל	א' 20:00-18:00	.03 סמינר
	כלכלת פיתוח	1011.3560
ד"ר רפפורט הלל	ג' 20:00-18:00	.04 סמינר
	סוגיות בכלכלה ומשפט	1011.3560
מר כהן אלון	ד' 16:00-14:00	.05 סמינר
	כלכלת אי-ודאות	1011.3560
ד"ר מילכטייך יגאל	ג' 20:00-18:00	.06 סמינר
	נושאים נבחרים בכלכלת ביטחון	1011.3560
מר טור-סיני אביעד	ג' 20:00-18:00	.07 סמינר

סמינריון מורחב

פרופ' וייס יורם	כלכלת עבודה ומיקרו כלכלה ד' 20:00-18:00	1011.3562 .01 סמינר
פרופ' וטשטיין דוד	משחקים וארגון תעשייתי ג' 18:00-16:00	1011.3562 .02 סמינר
פרופ' זילכה יצחק	כלכלת ביטוח א' 16:00-14:00	1011.3562 .03 סמינר
ד"ר שגיא אלני	יעילות ותחרותיות במשק הישראלי ב' 20:00-18:00	1011.3562 .04 סמינר
ד"ר בלום אילת	מאקרו כלכלה - שווקים מתעוררים ה' 18:00-16:00	1011.3562 .05 סמינר
ד"ר בלומקין תומר	כלכלה ציבורית א' 17:00-15:00	1011.3562 .06 סמינר

סמסטר ב'

שנה א' - קורסי חובה

	הדרכה בספרייה-באינטרנט.	1009.1000		
				.02
	יסודות הכלכלה	1011.1102		
גבי עופר גליה	ב' 14:00-12:00	שיעור		.10
גבי עופר גליה	ב' 15:00-14:00	תרגיל		.11
	ד' 13:00-10:00			
	מבוא לסטטיסטיקה א'	1011.1108		
פרופ' לרר אהוד	ב' 10:00-08:00	שיעור		.13
גבי טטוראשוילי לובה	ד' 10:00-08:00	תרגיל		.14
גבי טטוראשוילי לובה	ד' 17:00-15:00	תרגיל		.15
יפורסם	יפורסם	תרגיל		.16
	מבוא לסטטיסטיקה ב'	1011.1109		
פרופ' מלכסון יצחק	א' 16:00-13:00	שיעור		.05
גבי קרישטל נדיה	ב' 13:00-11:00	תרגיל		.06
גבי טטוראשוילי לובה	ג' 10:00-08:00	תרגיל		.07
גבי טטוראשוילי לובה	ג' 12:00-10:00	תרגיל		.08
גבי גברילוב יוליה	ג' 13:00-10:00	שיעור		.09
גבי קרישטל נדיה	ד' 10:00-08:00	תרגיל		.10
גבי קרישטל נדיה	ה' 12:00-10:00	תרגיל		.11
גבי קרישטל נדיה	ה' 17:00-15:00	תרגיל		.12
ד"ר לויתן תלמה	ד' 11:00-08:00	שיעור		.13
גבי זסלבסקי אינה	ה' 10:00-08:00	תרגיל		.14
גבי זסלבסקי אינה	ה' 12:00-10:00	תרגיל		.15
גבי בוגומולוב מרינה	ה' 17:00-15:00	תרגיל		.16
	מתמטיקה לכלכלנים א'	1011.1110		
מר לב ניר	ב' 12:00-10:00	שו"ת		.05
	ד' 15:00-13:00			

		מתמטיקה לכלכלנים ב'		1011.1112
מר הדני רוני	10:00-08:30	א'	שו"ת	.02
	10:00-08:00	ה'		
מר תנאי יעקב	18:00-16:00	א'	שו"ת	.03
	18:00-16:00	ד'		
גבי ניצן חכמוב שחף	15:00-13:00	ב'	שו"ת	.04
	15:00-13:00	ד'		
פרופ' גינובורג דוד	18:00-16:00	ג'	שו"ת	.05
	12:00-10:00	ה'		
		מיקרו כלכלה א'		1011.2103
ד"ר גוטליבובסקי מנחם	13:00-10:00	א'	שו"ת	.03
ד"ר מילכטייך יגאל	16:00-13:00	ג'	שו"ת	.04
ד"ר כתב-הרץ שירית	15:00-12:00	ה'	שו"ת	.05
		חשבונאות לכלכלנים		1011.2500
ד"ר אינגבר יאיר	17:00-15:00	ב'	שו"ת	.03
ד"ר אינגבר יאיר	18:00-16:00	ג'	שו"ת	.04
קורסי חובה - שנים ב' ג'				
		מאקרו-כלכלה א'		1011.2102
מר פרסיץ דותן	17:00-14:00	ב'	שו"ת	.05
		מיקרו כלכלה ב'		1011.2104
פרופ' פרשטמן חיים	12:00-10:00	ב'	שו"ת	.04
	12:00-10:00	ג'		
		מאקרו כלכלה ב'		1011.2105
פרופ' לייזדמן ליאונרדו	16:00-13:00	ה'	שו"ת	.03
יפורסם	20:00-17:00	א'	שו"ת	.04
ד"ר ישיב ערן	19:00-16:00	ה'	שו"ת	.05
		מבוא לאקונומטריקה		1011.2106
ד"ר גוטליבובסקי מנחם	15:00-13:00	א'	שו"ת	.04
	16:00-14:00	ד'		
מר ברנר דרור	14:00-12:00	ב'	שו"ת	.05
	14:00-12:00	ג'		
		מיקרו כלכלה ג'		1011.2109
פרופ' דקל עדי	21:00-18:00	ג'	שו"ת	.03
פרופ' דקל עדי	12:00-09:00	ד'	שו"ת	.04
פרופ' דקל עדי	19:00-16:00	ד'	שו"ת	.05

קורסי בחירה

קבוצה א'

פרופ' וייס יורם	מבוא לכלכלת עבודה ב' ד" 16:00-13:00	1011.3354 .01 שו"ת
פרופ' חרקוביץ צבי	בעיות נבחרות במאקרו כלכלה ה' 12:00-10:00	1011.3360 .01 שו"ת
פרופ' ליזרמן לאונרדו	כלכלה מוניטרית בינלאומית ה' 20:00-18:00	1011.3114 .02 שו"ת
פרופ' וטשטיין חוד	משחקים שיתופיים ג' 14:00-11:00	1011.3404 .01 שו"ת
ד"ר שפיגלר רן	תורת המשחקים לכלכלנים ד" 20:00-17:00	1011.3132 .01 שו"ת
ד"ר ישיב ערן	אינטגרציה כלכלית ופיננסית ה' 14:00-12:00	1011.3161 .01 שו"ת
פרופ' גנדל ניל	ארגון תעשייתי, פיקוח והגבלים עסקיים ה' 17:00-14:00	1011.3221 .01 שו"ת
פרופ' סגל עוזי	צדק חלוקתי ורווחה חברתית ב' 13:00-10:00	1011.3484 .01 שו"ת
ד"ר רפפורט הלל	כלכלה ציבורית ג' 18:00-16:00	1011.3211 .01 שו"ת

קבוצה ב'

ד"ר אלדור רפאל	שווקים עתידיים ואופציות א' 11:00-09:00	1011.3146 .01 שו"ת
ד"ר סטאנצ'סקו יונוץ	שיטות מתמטיות בכלכלה א' 15:00-13:00 ב' 18:00-16:00	1011.4605 .01 שו"ת
ד"ר חגאי זיו	מבוא להגבלים עסקיים ה' 18:00-16:00	1011.3212 .01 שו"ת
ד"ר ליפשיץ אסנת	עבודה ורווחה בישראל ד" 14:00-12:00	1011.3163 .01 שו"ת

ד"ר גוימן עינת	כלכלת בריאות ג' 16:00-14:00	1011.3128 .01 שו"ת
ד"ר ניר ערד	כלכלה התנהגותית א' 13:00-11:00	1011.3473 .01 שו"ת
ד"ר בנימיני יעל	בנקאות בישראל: תאוריה ויישום ב' 10:00-08:00	1011.3321 .02 שו"ת
ד"ר בן-דוד דן	מדיניות כלכלית בישראל ב' 16:00-13:00	1011.3220 .01 שו"ת
ד"ר שיינרן יעקב	מדיניות כלכלית וחברתית בישראל ב' 20:00-18:00	1011.3461 .02 שו"ת
סמינריון רגיל		
ד"ר אלדור רפאל	שווקים פיננסיים א' 10:00-08:00	1011.3560 .10 סמינר
ד"ר בנימיני יעל	כלכלה מוניטרית ומערכת הבנקאות ב' 12:00-10:00	1011.3560 .11 סמינר
ד"ר ליפשיץ אסנת	כלכלת עבודה ד' 16:00-14:00	1011.3560 .12 סמינר
מר כהן אלון	סוגיות בכלכלה ומשפט ד' 16:00-14:00	1011.3560 .13 סמינר
ד"ר רפפורט הלל	כלכלה ציבורית ג' 20:00-18:00	1011.3560 .14 סמינר
ד"ר מארק גילי	סוגיות בכלכלת ישראל ד' 14:00-12:00	1011.3560 .15 סמינר
ד"ר תגאי זיו	הגבלים עסקיים ה' 20:00-18:00	1011.3560 .16 סמינר
מר טור-סיני אביעד	נושאים נבחרים בכלכלת ביטחון ג' 20:00-18:00	1011.3560 .17 סמינר
ד"ר ניר ערד	כלכלה התנהגותית א' 17:00-15:00	1011.3560 .18 סמינר

סמינריון מורחב

	כלכלה מיקרו יישומית	1011.3562
פרופ' טרכטנברג מנואל	ב' 16:00-14:00	.10 סמינר
	נושאים נבחרים במיקרו כלכלה ובארגון תעשייתי	1011.3562
פרופ' פרשטמן חיים	ג' 16:00-14:00	.11 סמינר
	כלכלת אינפורמציה	1011.3562
ד"ר שפיגלר רן	ג' 18:00-16:00	.12 סמינר
	מאקרו כלכלה - שוקים מתעוררים	1011.3562
ד"ר בלום אילת	ה' 18:00-16:00	.13 סמינר
	תורת המשחקים וכלכלת אינפורמציה	1011.3562
ד"ר פוזנר עדי	ה' 14:00-12:00	.14 סמינר

תואר שני

סמסטר א'

קורסי חובה

	תאוריה מיקרו כלכלית	1011.4111
פרופ' רובינשטיין אריאל	ב' 20:00-18:00	.01 שיעור
	ד' 10:00-08:00	.02 תרגיל
גבי גייר גבריאלה מר איתי שורף		.03 תרגיל
	תאוריה מאקרו כלכלית א'	1011.4116
פרופ' צידון דני מר שורק גלעד	א' 11:00-08:00	.01 שיעור
	ב' 13:00-11:00	.02 תרגיל
	אקונומטריקה א'	1011.4205
פרופ' טרכטנברג מנואל מר פריזט שלומי	ב' 16:00-13:00	.01 שיעור
	ד' 14:00-12:00	.02 תרגיל

קורסי בחירה

	מודלים דינמיים בכלכלה	1011.4376
פרופ' זילכת יצחק	ב' 11:00-09:00	.01 שו"ת
	כלכלת עבודה	1011.4351
פרופ' זייס יורם	ב' 16:00-14:00	.01 שו"ת
	יישומי מחשב אקונומטריים	תרגיל
גבי לרום טלי	ד' 14:00-12:00	
	אלגברה לינארית לכלכלנים	1011.2804
מר תנאי יעקב	ג' 20:00-18:00	.01 שו"ת
	ה' 10:00-08:00	
	קבלת ההחלטות בתנאי אי ודאות	1011.4606
פרופ' גלבוט יצחק	א' 13:00-10:00	.01 שו"ת
	על חיות, בני אדם ומשחקים	1011.4680
פרופ' רובינשטיין אריאל ד"ר לוטם ארנון	ג' 10:00-08:00	.01 שו"ת
	צדק ודווחה חברתית	1011.4687
פרופ' עוזי סגל	ד' 13:00-10:00	.01 שו"ת

ד"ר פוזנר עדי	עיצוב מבניזמים א' 12:00-10:00	1011.4681 שיעור .01
פרופ' לוינ זן	Auction Theory	1011.4665 שו"ת .01
Prof. Jeremy Fox	Two-Sides Matching: Empirical And Applied Theory	1011.4688 שו"ת .01
<u>סדנאות</u>		
ד"ר פוזנר עדי	סדנת דוקטורנטים ג' 18:00-16:00	1011.5000 סדנה .01
פרופ' רובינשטיין אריאל ד"ר פוזנר עדי ד"ר שפיגלר רן פרופ' גלבוע יצחק	סדנה בתאוריה כלכלית ד' 16:00-14:00	1011.5108 סדנה .01

סמסטר ב'קורסי חובה

	תאוריה מאקרו כלכלית ב'	1011.4108
פרופ' הרקוביץ צבי	ב' 13:00-10:00	.01 שיעור
גבי נאור זיו	ב' 16:00-14:00	.02 תרגיל

	תורת המשחקים וכלכלת אינפורמציה	1011.4101
ד"ר פוזנר עדי	א' 19:00-16:00	.01 שיעור
ד"ר פוזנר עדי	ב' 19:00-16:00	.01 שיעור

	אקונומטריקה ב'	1011.4208
פרופ' אקשטיין צבי	ה' 16:00-13:00	.01 שיעור
ד"ר ליפשיץ אסנת		.02 תרגיל

קורסי בחירה

	סוגיות בכלכלת עבודה	1011.4636
פרופ' אקשטיין צבי	ד' 16:00-13:00	.01 שו"ת

	ארגון תעשייתי למתקדמים	1011.4352
פרופ' פרשטמן חיים	ב' 16:00-14:00	.01 שו"ת

	כלכלת משפחה	1011.4395
פרופ' וייס יורם	ב' 16:00-14:00	.01 שו"ת

	שיטות מתמטיות בכלכלה	1011.4605
ד"ר סטאנצ'סקו יונוץ	א' 15:00-13:00	.01 שו"ת
	ב' 18:00-16:00	

	דינמיקה של חלוקת הכנסות	1011.4370
פרופ' צידון דני	א' 11:00-09:00	.01 שו"ת

	חידושים טכנולוגיים, מחקר ופיתוח (מו"פ) וצמיחה	1011.4657
פרופ' טרכטנברג מנואל	ג' 18:00-16:00	.01 שו"ת

	כלכלת סביבה	1011.4683
ד"ר אשל דפנה	ג' 21:00-18:00	.01 שו"ת

	קבלת החלטות בתנאי אי-ודאות	1011.4686
פרופ' סגל עוזי	א' 14:00-11:00	.01 שו"ת

מיני-קורסים

	נושאים בהיסטוריה כלכלית של אירופה במאה ה-20	1011.4646
פרופ' מוקיר יואל		.01 שו"ת
	Economics and Evolution	1011.4327
פרופ' שקד אבנר		.01 שו"ת
	Networks: Theory and Applications	1011.4684
Prof Zenou Yves		.01 שיעור
<u>סדנאות</u>		
	סדנה בכלכלת עבודה ד' 18:00-16:00	1011.4252
פרופ' אקשטיין צבי פרופ' וייס יורם		.01 סדנה
	סדנת דוקטורנטים ג' 18:00-16:00	1011.5000
ד"ר פוזנר עדי		.02 סדנה
	סדנה במאקרו-מסחר בינלאומי ה' 18:00-16:00	1011.5001
פרופ' דזין אסף פרופ' הרקוביץ צבי פרופ' לייזרמן ליאונרדו פרופ' צוקרמן אלכסנדר		.02 סדנה
	סדנה בתאוריה כלכלית ד' 16:00-14:00	1011.5108
פרופ' זקל עדי ד"ר שפיגלר רן פרופ' רובינשטיין אריאל פרופ' גלבוע יצחק		.02 סדנה
	סדנה בארגון תעשייתי ב' 18:00-16:00	1011.4632
פרופ' פרשטמן חיים פרופ' טרכטנברג מנואל		.01 סדנה

החוג למדע המדינה

<http://spirit.tau.ac.il/poli/>

ראש החוג: ד"ר איל חוברס

תואר ראשון

יועץ: ד"ר אלברטו ספקטורוסקי

מטרת הלימודים היא לחקוק לתלמידים ידע, כלים ושיטות לניתוח תופעות פוליטיות. במסגרת הלימודים מציע החוג חדגשים שונים: פוליטיקה ישראלית; מינהל ומדיניות ציבורית; תורת המשטרים ופוליטיקה משווה; התנהגות וכלכלה פוליטית; מחשבה פוליטית; יחסים בינלאומיים ואסטרטגיה.

ייעוץ בתכניות לימודים

ככלל חייב התלמיד לתרכיב את תכנית לימודיו בעצמו. תלמידים המבקשים לקבל ייעוץ בנושאים הקשורים לתכנית הלימודים יוכלו לפנות אל היועץ לתלמידי תואר ראשון. שעות הקבלה תתפרסמה על לוחות המודעות ובמוזכירות החוג, בניין נפתלי, קומה ה', חדר 512 ובאתר האינטרנט של החוג.

הרכב תכנית הלימודים

אופן לימוד דו-חוגי	אופן לימוד חד-חוגי	
23 ש"ס	23 ש"ס	1. לימודי החוג:
19 ש"ס	8 ש"ס	א. לימודי שנה א'
14 ש"ס	19 ש"ס	ב. מבואות כלליים
56 ש"ס	25 ש"ס	ג. לימודי שנה ב'
	75 ש"ס	ד. לימודי שנה ג'
לימודי חוג שני	32 ש"ס	2. לימודים מחוץ לחוג

לתלמידי חוגים אחרים מוצעות:

- חטיבות במדע המדינה
 - מצומצמת - 15 ש"ס
 - מורחבת - 32 ש"ס
- חטיבות בלימודי צבא ואסטרטגיה
 - מצומצמת - 16 ש"ס
 - מורחבת - 31 ש"ס

פירוט תכניות לימודי החטיבות מופיע בהמשך פרק זה.

תכנית הלימודים

שנה א'

סמסטר	מס' שיעור	אופן הוראה
סמ' א/ב	3 1	ש ת
סמ' א/ב	3 1	ש ת
סמ' א/ב	3 1	ש ת
סמ' א/ב	2 2	ש ת
סמ' א/ב	3	שו"ת
23 ש"ס		סה"כ

פוליטיקה ומשטר בישראל

מבוא למחשבה פוליטית

מבוא למינהל ולמדיניות ציבורית

מבוא ליחסי בינלאומיים ואסטרטגיה

מבוא לסטטיסטיקה

יישומי מחשב למדעי החברה

מבואות שנה א', קורסי החובה של שנה ב' וקורסי החובה של שנה ג', ניתנים פעמיים עד שלוש בשנה. הקורסים הם סמסטריאליים (לא שנתיים).

הדרכה בספרייה

כל התלמידים חייבים לעבור הדרכה בספרייה, שמטרתה להקנות להם מיומנות בסיסית להתמצאות בספרייה. חובה זו יש לבצע בסמסטר הראשון ללימודים. ההדרכה נעשית בלימוד יחידני, באמצעות לומדה אינטראקטיבית, תוך תרגול שאלות ותשובות. ההדרכה כוללת הסבר על מבנה הספרייה ושירותיה, לימוד המערכת הממוחשבת, התמצאות ברשימות קריאה לקורסים, שיטת מיון הספרים וסידורם בספרייה. על התלמיד להירשם להדרכה זו במסגרת הרישום לקורסי החוג בשיטת "המכרז" (Bidding). הרישום אינו מצריך הקצאת נקודות. הלימוד נעשה דרך האינטרנט. תלמיד הלומד שני חוגים במדעי החברה יירשם להדרכה בספרייה בחוג אחד בלבד.

הדרכה במאגרי מידע

כל התלמידים חייבים להשתתף בהדרכה חד פעמית בנושא שימוש במאגרי מידע. ההדרכה כוללת: עקרונות בסיסיים באריונות מידע, השלבים בתהליך איתור המידע, חכרת משאבי המידע השונים (מאגרי מידע, כתבי עת אלקטרוניים, אתר אינטרנט) במדע המדינה וההערכתם. על התלמיד להירשם להדרכה במסגרת הרישום לקורסי החוג, בשיטת "המכרז" (Bidding). הרישום אינו מצריך הקצאת נקודות. תלמידים שתוג ללימודיהם השני הוא סוציולוגיה או תקשורת יירשמו להדרכה רק באחד מחוגי הלימוד שלהם.

1 ייחשב ע"י החוג למדע המדינה כקורס חופף לקורסי מבוא לסטטיסטיקה א+ב/בי בביה"ס לכלכלה; לקורסי מבוא לסטטיסטיקה בחוגים לפסיכולוגיה וגיאוגרפיה; לקורס מתודולוגיה מחקרית א+ב/בי בביה"ס לחינוך; לקורס מבוא לסטטיסטיקה ומבוא לסטטיסטיקה לנוהל בחוג לניהול. תלמידים שתוג ללימודיהם השני הוא סוציולוגיה ואנתרופולוגיה או תקשורת ילמדו את הקורס מבוא לסטטיסטיקה בחוג למדע המדינה.
2 ייחשב ע"י החוג למדע המדינה כקורס חופף לקורסי מבוא באותו תחום (spss) ובאותו תיקף חיתנים בחוגים אחרים באוניברסיטה. דרישה מוקדמת לקורס: מבוא לסטטיסטיקה.

- תנאי מעבר לשנה ב' באופן הלימוד החד-חוגי ובאופן הלימוד הדו-חוגי:**
- א. ציון 70 לפחות ב-4 הקורסים הראשונים המפורטים לעיל וממוצע 73 ביניהם.
- ב. ציון 70 לפחות בקורס מבוא לסטטיסטיקה.
- ג. ציון "יעובר" בקורס יישומי מחשב למדעי החברה.

שנה ב'

אופן הוראה	מס' ש"ס	סמסטר
ש' / ת'	2 / 1	סמ' א/ב
ש' / ת'	2 / 1	סמ' א/ב
ש' / ת'	2 / 1	סמ' א/ב
ש' / ת'	2 / 2	סמ' א/ב
ש' / ת'	2 / 2	סמ' א/ב
פרו"ס	2	סמ' א/ב
סה"כ	19 ש"ס	

מחשבה מדלנית בת-זמננו
[תנאי מוקדם - ציון 70 לפחות בקורס מבוא למחשבה פוליטית]

פוליטיקה חשואתית
[תנאי מוקדם - ציון 70 לפחות בקורס מבוא למחשבה פוליטית]

אסטרטגיה בעידן המודרני
[תנאי מוקדם - ציון 70 לפחות בקורס מבוא ליחסים בינלאומיים ואסטרטגיה]

כלכלה פוליטית

שיטות מחקר¹
[תנאי מוקדם - ציון 70 לפחות בקורס מבוא לסטטיסטיקה וציון יעובר לפחות בקורס יישומי מחשב למדעי החברה]

פרוסמינר

פרוסמינר

התלמידים יוכלו להירשם לפרוסמינר, רק לאחר שהשלימו את כל חובות שנה א'. מומלץ לתלמידים ללמוד את הפרוסמינר בסמסטר השני של שנה ב'.

מבואות כלליים

כל תלמיד חד-חוגי ילמד 8 ש"ס מתוך רשימות הקורסים שלהלן.

מבוא לכלכלה ללא כלכלנים ²	4	ש"ס	ניתן במסגרת קורסים כלל פקולטטיים
מבוא לסוציולוגיה	4	ש"ס	ניתן במסגרת קורסים כלל פקולטטיים
מבוא לפסיכולוגיה	4	ש"ס	ניתן במסגרת קורסים כלל פקולטטיים
שיטות המשפט הישראלי	4	ש"ס	ניתן במסגרת קורסים כלל פקולטטיים
מבוא לאנתרופולוגיה	4	ש"ס	ניתן במסגרת קורסים כלל פקולטטיים

¹ ייחשב ע"י החוג למדע המדינה כקורס חופף לשלושה מתוך קורסי שיטות מחקר בחוג לסוציולוגיה; שני קורסים מתודולוגים נוספים (שאינם מתודולוגיה מחקרית א'+ב') בביה"ס לחינוך, שיטות מחקר א'+ב' בחוג לתקשורת ושיטות מחקר א'+ב' בחוג לגיאוגרפיה.

² יסודות הכלכלה ייחשב כקורס חופף לצורך דרישה זו.

תנאי המעבר לשנה ג' באופן לימוד חד-חוגי ובאופן לימוד דו-חוגי:
ציון 'עובר' לפחות בכל אחד מקורסי שנה ב'.

שנה ג'

אופן לימוד חד-חוגי

סמסטר	מס' ש"ס	אופן הוראה	
סמ' א/ב	9	שי	3 קורסי בחירה
סמ' א/ב	2	שי	התנהגות פוליטית בישראל
סמ' א+ב/סמ' ב+קיץ	4		פרויקט שטח ¹
סמ' א/ב	2	שי	מדיניות ומדינאות מעשית
סמ' א+ב/סמ' ב+קיץ/סמ' קיץ+א'	8	סי	2 סמינרים שנתיים ²
	25 ש"ס	סה"כ	

אופן לימוד דו-חוגי

סמ' א/ב	6	שי	2 קורסי בחירה
סמ' א/ב	2	שי	התנהגות פוליטית בישראל
סמ' א/ב	2	שי	מדיניות ומדינאות מעשית
סמ' א+ב/סמ' ב+קיץ/סמ' קיץ+א'	4	סי	סמינר שנתי ¹
	14 ש"ס	סה"כ	

פרויקט שטח - התנסות בחיבור בין תחומי מדע-המדינה לבין קביעת מדיניות, תוך יישום כלים שנרכשו במהלך הלימודים. מידי סמסטר תיבחר סוגיה ציבורית בנושא אחר.

מדיניות ומדינאות מעשית - הרצאות של אנשי מדע מדינה מובילים, מדינאים ואנשי מינהל ציבורי בכירים.

סמינרים שנתיים - תלמידים רשאים להירשם לסמינר שנתי רק לאחר שהשלימו פרוסמינר.

התלמידים חייבים להשלים את מבסת השעות כפי שהתפרסמה בידיעון בשנה בה החלו את לימודיהם בחוג.

מסלול מיוחד לתואר שני לתלמידים מצטיינים בלימודי התואר הראשון

החוג מציע למספר מצומצם של תלמידים בעלי הישגים גבוהים בלימודי שנים א' ו-ב' בתואר הראשון מסלול מיוחד לתואר שני. תנאי המינימום להצטרפות למסלול זה הם ממוצע 85 לפחות בתשעת הקורסים שלהלן וציון 80 לפחות בכל אחד מהם. תלמידים העומדים בתנאים רשאים לפנות למזכירות החוג ולהגיש בקשה להצטרף למסלול המיוחד.

רשימת הקורסים:

- פוליטיקה ומשטר בישראל
- מבוא ליחסים בינלאומיים ואסטרטגיה
- מבוא למחשבה פוליטית
- מבוא למינהל ולמדיניות ציבורית
- פוליטיקה השוואתית
- אסטרטגיה בעידן המודרני
- מחשבה מדינית בת-זמננו
- כלכלה פוליטית
- שיטות מחקר

לתלמידים שיתקבלו למסלול המיוחד תינתן אפשרות להתחיל בלימודי תואר שני במעמד של "תלמיד שלא מן המניין", במקביל ללימוד שנה ג' בתואר הראשון. במהלך שנה זו על התלמידים לסיים את כל החובות לתואר הראשון תנדרשות מתלמידי התכנית.

פרטי התכנית

תלמידי התכנית הלומדים באופן הלימוד החד-חוגי ובאופן הלימוד חד-חוגי יהיו פטורים במסגרת תוכנית ח.ב.א. משני קורסי בחירה וממדיניות ומדיניות מעשית (סה"כ 8 ש"ס). במקום קורסים אלה ילמדו תלמידי המסלול לתלמידים מצטיינים בשנה ג' קורסים מתכנית התואר השני בהיקף של 9 ש"ס. תרכב תכנית הלימודים בשנה ג' יהיה כלהלן:

<u>חד-חוגי</u>	<u>חד-חוגי</u>
<p><u>מתכנית ח.ב.א.</u> התנהגות פוליטית בישראל סמינר שנתי</p>	<p><u>מתכנית ח.ב.א.</u> קורס בחירה פרויקט שטח התנהגות פוליטית בישראל 2 סמינרים שנתיים</p>
<p><u>מתכנית ח.מ.א. - 9 ש"ס</u> א. שניים משלושת קורסי החובה: - שיטות מחקר לתואר שני - גישות ותאוריות במדע המדינה - קורס החובה התחומי ב. סדנה או סמינר סמסטריאלי</p>	<p><u>מתכנית ח.מ.א. - 9 ש"ס</u> א. שניים משלושת קורסי החובה: - שיטות מחקר לתואר שני - גישות ותאוריות במדע המדינה - קורס החובה התחומי ב. סדנה או סמינר סמסטריאלי</p>

תלמידי המסלול אשר ימשיכו בלימודי ח.מ.א. בחוג יהיו פטורים משיעורי התואר השני אותם לקחו בשנה ג' ללימודיהם לתואר ראשון. שיעורים אלה ייכללו במניין לצורך חישוב מכסת השעות בתואר שני, אך לא ייכללו בשקלול ציון הגמר לתואר שני. תלמידי המסלול חייבים ללמוד קורס נוסף מבין קורסי החובה בתחומי הלימוד (בהיקף של 3 ש"ס).

התלמידים חייבים ללמוד במסגרת לימודי התואר השני לפחות 28 ש"ס.

תלמידים שסיימו את לימודי תואר שני
 היקף השעות של קורסי תואר שני אשר ישוקללו במסגרת חובות תואר ראשון יהיה: לתלמידי אופן הלימוד החד-חוגי 9 ש"ס, לתלמידי אופן הלימוד הדו-חוגי 6 ש"ס.
תלמידים שלא ימשיכו לתואר שני בחוג או שלא יסיימו אותו, יקבלו ב.א. על סמך השיעורים שלמדו, כולל השיעורים מתואר שני, רק לאחר שעמדו בהיקף השעות הנדרש באופן לימודיהם לתואר ראשון.
 כל קורס מתכנית תואר שני, אשר ישוקלל במסגרת חובות התואר הראשון יקבל משקל של 1.5 נקודות.

אופן לימוד דו-חוגי: מדע המדינה ופילוסופיה

מטרות התכנית

להעניק הכשרה בין-דיסציפלינרית במדע המדינה ובפילוסופיה.

למקד את נקודות המפגש שבין לימודי הרעיונות המדיניים ולימודי הפילוסופיה הפוליטית ולהעמיק את הידע של התלמיד בתחומים אלה.

תנאי קבלה

תלמידים שלמדו בשני החוגים יהיו רשאים להצטרף לתכנית המשותפת רק לאחר שישלימו שנת לימודים מלאה בשני החוגים בציון "טוב" לפחות.
 תלמיד שהשלים לימודי שנה א' באחד משני החוגים ומבקש להתקבל למסלול לימוד זה יוכל לעשות זאת אם עמד בתנאי הקבלה הרגילים לחוג השני או אם השיג ממוצע ציונים של 80 לפחות ב-30 ש"ס לפחות (ראו הפסקה "החלפה/תוספה של חוג לימודים" בפרק "ימידע כללי" בידיעון זה).

ייעוץ ומעקב

התלמידים יונחו באופן רצוף ואישי על ידי יועצי שני החוגים. תכנית הלימודים של התלמידים תורכב בחנחייתם ותהיה חייבת באישורם.
 התלמידים יהיו כפופים לתקנוני החוגים למדע המדינה ולפילוסופיה.

תכנית הלימודים בחוג למדע המדינה

קורסי שנה א'	23	ש"ס
קורסי שנה ב'	19	ש"ס
קורסי שנה ג'	8	ש"ס
קורס בחירה (בתחום ה"רעיון המדיני")	3	ש"ס
	<u>53</u>	ש"ס

פרוסמינר וסמינר - ילמדו התלמידים מתחום הפילוסופיה הפוליטית.

תכנית לימודים משולבת בוגר במשפטים (LL.B.) וקבלת תעודה על השלמת לימודי חוג נוסף במדע המדינה כחוג אחד מתכנית דו-חוגית לתואר ראשון

שילוב זה יהיה פתוח לקבוצה מצומצמת של תלמידים בעלי נתונים גבוהים, אשר יתקבלו לפקולטה למשפטים ואשר יהיו מעוניינים לרכוש גם השכלה במדע המדינה. הבוגרים יוכלו להמשיך בלימודים גבוהים בכל אחת משני הדיסציפלינות בנפרד. הרחבת הלימודים בתחום מדע המדינה משלימה את תהשכלה המשפטית, מקנה כלים אנליטיים לחבנה פוליטית של מוסדות ציבור ומאפשרת התמודדות טובה יותר בשדה תמעשה. השילוב יתרם במיוחד לאלה המייעדים עצמם למשרות בכירות במינהל הציבורי, בחברות ממשלתיות, ובפעילות פוליטית ברמה חלואומית והמקומית, וכן לאלה המייעדים עצמם לקריירה אקדמית.

תלמידי התכנית ילמדו (באופן הלימוד הדו-חוגי) בחוג למדע המדינה כמפורט בתכנית שלהלן; זאת בנוסף ללימודיהם הרגילים (בהיקף מלא) בפקולטה למשפטים. הדבר יוכל להתאפשר לאור העובדה שהחוג למדע המדינה מציע בדרך כלל בעונת לימודי הקיץ את כל קורסי החובה וכן מבחר של קורסי בחירה. עפ"י התכנית המוצעת, ילמד התלמיד קורס אחד בחוג למדע המדינה בכל אחד משני הסמסטרים הרגילים (א' ו-ב'), בנוסף לתכנית הלימודים הרגילה לתואר ראשון בפקולטה למשפטים. יתרת השיעורים בחוג למדע המדינה ילמדו בעונת לימודי הקיץ (ראה לחלן הצעה לפריסה כזו של לימודים בחוג במדע המדינה).

עם תום לימודיהם בפקולטה למשפטים ובחוג למדע המדינה יהיו בוגרי התכנית זכאים לתואר "בוגר במשפטים" (LL.B.) ולתעודה על השלמת לימודי חוג נוסף במדע המדינה כחוג אחד מתכנית דו-חוגית לתואר ראשון במדע המדינה כחוג לאחר תואר. קבלת התעודה על לימודי מדע המדינה מותנית בקבלת התואר "בוגר במשפטים".

תכנית לימודים מוצעת לתלמידי משפטים ומדע המדינה

שנה א'	
סמסטר א':	פוליטיקה ומשטר בישראל
סמסטר ב':	מבוא לסטטיסטיקה
עונת לימודי קיץ:	יישומי מחשב למדעי החברה
	מבוא למחשבה פוליטית
	מבוא ליחסים בינלאומיים ואסטרטגיה
	מבוא למינהל ולמדעניות ציבורית
ש"ס	23
שנה ב'	
סמסטר א':	כלכלה פוליטית
סמסטר ב':	שיטות מחקר
עונת לימודי קיץ:	מחשבה מדינית בת זמננו
	פוליטיקה השוואתית
	אסטרטגיה בעידן המודרני
	פרוסמינגר
ש"ס	19
שנה ג'	
סמסטר א':	התנהגות פוליטית בישראל
סמסטר ב':	סמינר
עונת לימודי קיץ:	מדיניות ומדינאות מעשית
	חמשך חסמינגר
	2 קורסי בחירה
ש"ס	14
ש"ס	56

תקנות החוג

1. בקורסי החובה והמבואות של החוג לא יעלה אחוז המצטיינים (90 ומעלה) על 15% מהנבחנים. ממוצע הציונים בקורסים האמורים ינוע בין 77-82. תקנות אלו יחולו רק על קורסים בהם יש שלושים סטודנטים ומעלה.
2. במסגרת שיעורי הבחירה אין ללמוד יותר מקורס אחד אצל אותו מורה אלא באישור המרצה.
3. תלמיד רשאי ללמוד קורסי בחירה רק לאחר שעמד בתנאי המעבר לשנה ג'.
4. תלמיד רשאי לערער על ציון בחוג תוך עשרה ימים מיום פרסום תוצאות הבחינה.
5. במהלך כל שנת לימודי רשאי התלמיד להגיש לכל היותר 2 ערעורים (ולא יותר מ-6 ערעורים בסה"כ במשך לימודיו לתואר ראשון).
6. מועד אחרון להגשת עבודות ותרגילים (למעט עבודה סמינריונית) הוא היום האחרון בסמסטר. אי הגשת עבודה או תרגיל במועד תגרור דיווח ציון "לא זכאי להיבחן" (סימול 240). ציון זה לא ייכלל בשקלול ציון הגמר, אך יירשם בגיליון הציונים.
7. מועד אחרון להגשת עבודה סמינריונית הוא 5 שבועות מיום תום הסמינר. בקשת להגיש עבודה סמינריונית באיחור יש להגיש למרצה. בכל מקרה המועד האחרון להגשת העבודה יהיה לא יאוחר מן היום האחרון לסמסטר העוקב.
8. על כל תלמיד להגיש עבודה סמינריונית עצמאית. לא ניתן בשום מקרה להגיש עבודה משותפת עם תלמידים נוספים.
9. תלמיד רשאי להודיע על ביטול השתתפות בקורס עד תום שבועיים מיום תחילת הסמסטר. ביטול הרישום ייעשה במועדי הרישום בשיתוף המכרז.
10. תלמיד שהחליט להפסיק את לימודיו חייב להודיע על כך למוזכרות החוג, בנוסף להודעה למוזכרות תלמידים כללית.
11. משך הלימודים לתואר ראשון הוא שלוש שנים (ששה סמסטרים). במקרים מיוחדים ניתן יהיה באישור ועדת ההוראה לקבל אורכה של שנה אחת נוספת.

קורסים חופפים

- תשומת לב התלמידים מופנית לאמור בנושא זה בפרק "יתקנון".
10. כל תלמיד חד-חוגי חייב ללמוד 107 ש"ס. תלמיד שקיבל פטור ע"ס קורס חופף חייב להשלים שעות לימוד כמספר שעות הפטור באותה יחידת לימוד בה קיבל את הפטור.
 11. תלמיד דו-חוגי חייב ללמוד 56 ש"ס. תלמיד שקיבל פטור בגין קורסי חובה חופפים חייב להשלים במסגרת החוג מכסה של 52-54 ש"ס לפחות. למד התלמיד קורסים חופפים, יילקח בחשבון לצורך שקלול ציון הגמר רק אחד מהם.

שקלול ציון הגמר

מבואות שנה א'	3	נקודות כל מבוא
יישומי מחשב למדעי-החברה	1.5	נקודות
מבוא לסטטיסטיקה	1.5	נקודות
קורסי החובה שנה ב'	2.5	נקודות כל קורס
פרוסמינר	2	נקודות
מבואות כלל פקולטטיים	1	נקודה כל מבוא
שיעורי בחירה	2	נקודות כל קורס
התנהגות פוליטית בישראל	2	נקודות
פרוייקט שטח	4	נקודות
מדיניות ומדיטאות מעשיות	עובר/לא עובר	
סמינר שנתי	4	נקודות

החטיבות

החוג למדע המדינה מציע לתלמידי חוגים בפקולטה חטיבה במדע המדינה וחטיבה בלימודי צבא ואסטרטגיה.

על מנת להכיר את תחומי הלימוד בחוג ואת מרכיבי תכנית הלימודים מתבקש התלמיד לקרוא את תכנית הלימודים של החוג המתפרסמת בפרק זה. על תלמיד חטיבה חלות כל תקנות הפקולטה למדעי החברה ותקנות החוג למדע המדינה. ציון הגמר בחטיבה יחושב על-פי המשקלות המקובלים בשקלול ציון הגמר בחוג.

תנאי קבלה לחטיבות:

ציון "עובר" לפחות בשלושה מקורסים: מבוא לסוציולוגיה, מבוא לאנתרופולוגיה, מבוא לכלכלה (חוגי או ללא כלכלנים), שיטת המשפט הישראלי, מבוא לפסיכולוגיה.

חטיבות במדע המדינה

	<u>חטיבה</u>	<u>א.</u>
4 ש"ס	פוליטיקה ומשטר בישראל	1.
8 ש"ס	2 ממבואות החוג (מבוא ליחסים בינלאומיים ואסטרטגיה; מבוא למחשבה פוליטית ומבוא למינהל ולמדיניות ציבורית)	2.
3 ש"ס	קורס בחירה	3.
<u>15 ש"ס</u>	סה"כ	

	<u>חטיבה מורחבת</u>	<u>ב.</u>
4 ש"ס	פוליטיקה ומשטר בישראל	1.
12 ש"ס	3 ממבואות החוג (מבוא ליחסים בינלאומיים ואסטרטגיה; מבוא למחשבה פוליטית ומבוא למינהל ולמדיניות ציבורית)	2.
4 ש"ס	כלכלה פוליטית	3.
3 ש"ס	אסטרטגיה בעידן המודרני	4.
3 ש"ס	מחשבה מדינית בת-זמננו	5.
3 ש"ס	פוליטיקה השוואתית	6.
3 ש"ס	קורס בחירה	7.
<u>32 ש"ס</u>	סה"כ	

חטיבות בלימודי צבא ואסטרטגיה

מטרת החטיבה להקנות ידע ומושגי יסוד בכל הקשור לתחליכים ולגורמים המעצבים את מדיניות הביטחון של מדינות, במיוחד בהקשר הישראלי. לימודי החטיבה מיועדים להקנות תשתית ידע והכנה לתלמידים אשר בכוונתם להמשיך לימודיהם בתכנית תואר שני ללימודי ביטחון.

		<u>חטיבה</u>		<u>א.</u>
ש"ס	4	מבוא ליחסים בינלאומיים ואסטרטגיה	1	
ש"ס	3	אסטרטגיה בעידן המודרני	2	
		3 מקורסי הבחירה בתחום של יחסים בינלאומיים, ביטחון ואסטרטגיה	3	
ש"ס	9			
ש"ס	16	סה"כ		

		<u>חטיבה מורחבת</u>		<u>ב.</u>
ש"ס	4	מבוא ליחסים בינלאומיים ואסטרטגיה	1	
ש"ס	3	אסטרטגיה בעידן המודרני	2	
ש"ס	24	8 קורסי בחירה בתחום של יחסים בינלאומיים, ביטחון ואסטרטגיה	3	
ש"ס	31	סה"כ		

תיאור הקורסים

סמסטרס א' + ב'

שנה א'

1009.1105.01 יישומי מחשב למדעי-החברה

מטרת הקורס לערוך היכרות ראשונית עם התוכנה הסטטיסטית SPSS המותאמת לחלונות. בין הנושאים: קריאת קובצי נתונים באמצעות SPSS, טרנספורמציות של משתנים ופרוצדורות סטטיסטיות.

1031.1002.01 פוליטיקה ומשטר בישראל

קורס יסוד זה מיועד להקנות מסגרות תאורטיות וידע אמפירי לגבי נושאים מגוונים בפוליטיקה הישראלית, ביניהם: היסטוריה פוליטית של התפתחות מוסדות השלטון, יחסי אליטות וקבוצות בחברה, שיעים ומוקדי מתח חברתיים, ביטחון לאומי, הסכסוך הישראלי-פלסטיני-ערבי, שאלת גבולות הקבע, זהות לאומית, דת-מדינה, המיעוט הערבי בישראל, זכויות חפרט, פוליטיקה ומשפט, בית המשפט העליון בישראל.

1031.1003.01 מבוא לסטטיסטיקה

הקורס יעסוק במושגי יסוד בסטטיסטיקה תאורית, ערכים מרכזיים, מדדי פיזור, התפלגויות חד-מימדיות, מתאם ורגרסיה. בחלקו השני יתמקד הקורס בבעיות אמידה, בדיקת השערות וכיו"ב.

1031.1400.01 מבוא למחשבה פוליטית

הקורס יסקור באמצעות מקורות ראשוניים את התפתחות המחשבה הפוליטית במערב החל מיוון הקלאסית במאה החמישית לפנה"ס ועד תחילת העת החדשה. במסגרת זו נתמקד בהגותם של פילוסופים פוליטיים מאפלטון ועד רוסו (אפלטון, אריסטו, מקיאווולי, הובס, לוק ורוסו). מטרת הקורס היא להקנות היכרות עם הטיעונים הפילוסופיים המרכזיים בנוגע למדינה, לכוון, דמוקרטיה, צדק, זכויות וחובות פוליטיות, ציות לחוק, וכן להדגים ולהדגיש את השוני שבין הוגה להוגה בעניינים אלה תוך בחינת כוחם המשכנע של כל אחת מהתורות הנ"ל.

1031.1800.01 מבוא למינהל ולמדיניות ציבורית

מטרת הקורס להקנות ידע בסיסי בהבנת המינהל הציבורי במישור התאורטי ובמישור האמפירי. בחלקו הראשון של הקורס יידונו מאפיינים ארגוניים-מבניים של המינהל הציבורי. בחלקו השני של הקורס נדון במהותו של תהליך קביעת מדיניות ציבורית תוך שימת דגש על משתנים סביבתיים המעצבים תהליך זה.

1031.1900.01 מבוא ליחסים בינלאומיים ואסטרטגיה - סמסטר א'

הקורס יציג בפני התלמידים את גישות הלימוד, מושגי היסוד והסוגיות המרכזיות בתחום היחסים הבינלאומיים. ההרצאות תתמקדנה בשחקנים ובכוחות המעצבים את מדיניות החוץ ואת היחסים הבינלאומיים על סף המאה העשרים ואחת: התהליכים, התופעות, ובעיות היסוד המרכזיות ביחסים הבינלאומיים בעבר בהווה ובעתיד; יעדי מדיניות החוץ ועיצובה והכלים המשמשים על מנת ליישם מדיניות זו.

1031.1900.09 מבוא ליחסים בינלאומיים ואסטרטגיה - סמסטר ב'

הקורס יתמקד בהשקפות פוליטיות-פילוסופיות ובסוגיות נבחרות בתחום היחסים הבינלאומיים. דרך תמסורות הפילוסופיות המרכזיות - הריאליזם והליברליזם - נלמד על סוגי השחקנים, הערכים והמבנים המהותיים הקיימים במערכת הבינלאומית. המושגים התאורטיים יסייעו בניתוח סוגיות של מלחמה ושלום, עוצמה וביטחון, מסחר והתפתחות, ארגונים בינלאומיים ושאלות אחרות בתחום היחסים הבינלאומיים, שהמחקר בהן שואב גם מתחומי הפסיכולוגיה, הסוציולוגיה והכלכלה. הקורס יתבסס על טקסטים שונים המייצגים את התחום במלואו.

שנה ב'**קורסי חובה****1031.2102.01 שיטות מחקר**

הקניית ידע בסיסי בגישה המדעית לפוליטיקה. הנושאים העיקריים: הגדרת בעיות מחקר, בניית מושגים, תאוריות והשערות, בעיות מדידה, איסוף, עיבוד וניתוח נתונים (כולל ניתוח טבלאות, מדוי קשר, רגרסיה, מבחנים סטטיסטיים). עבודת מחקר חודרת עיבודים במחשב תהווה חלק אינטגרלי של הקורס.

1031.2103.01 כלכלה פוליטית

הקורס מציג את הפרספקטיבה הפוליטיבטיטית של הכלכלה הפוליטית המודרנית להבנת תחליכים ותוצאות פוליטיות בהסדרים דמוקרטיים. הגישה נשענת על הנחות תורת "הבחירה הרציונלית". בתוך כך ייסקרו נושאים כגון: תורת הבחירה החברתית, תורת המשחקים ל-2 ול-n שחקנים, חירוטטיטיקה, אסטרטגיה של בחירות ובחורים, התנהלות פוליטית במרחבי נושאים, תורת המיקוח הפוליטי, תורת הפעולה החברתית וכיו"ב.

1031.2105.01 מחשבה מדינית בת-זמננו

במהלך הקורס נבחן כמה מן ההוגים הפוליטיים המרכזיים של התקופה המודרנית, תוך שימת דגש על האופן בו מוצג האדם המודרני בכלל ומבחינת יכולתו להתמודד עם מוסדות חברתיים ומערכות עוצמה האופייניות למודרניות בפרט. כמו כן, נעמוד על קווי ההתפתחות האופייניים להגות הפוליטית במהלך התקופה, ועל השאלות העומדות בפנייה כיום. הקורס יתמקד בלימוד כתביהם של רוטן, מרקס, וובר, ופוקו.

1031.2106.01 פוליטיקה השוואתית

קורס יסוד במדע המדינה שמטרתו להקנות לסטודנטים מושגי יסוד לדיון באופיין של מערכות פוליטיות ותפיסות שונות של הקשר שבין מדינה לחברה. הקורס יעסוק בשאלות של עוצמה, לגיטימציה וריבונות, אידיאולוגיות במאה ה-20 של חברה ומדינה, סוגיות ראשוניות במשטרים ובעיות של גבולות ולאומים.

1031.2108.01 אסטרטגיה בעידן המודרני

קורס המשך לקורס מבוא ליחסים בינלאומיים. הקורס עוסק במושגי יסוד של קונפליקט ושיתוף פעולה בזירה הבינלאומית ומעמת נגזרות תאורטיות של הגישה הריאליסטית והליברלית. ההרצאות דנות בנושאים אסטרטגיים שונים, כגון: גיבוש אסטרטגיה, השימוש בכוח כופה, הרתעה, לחימה בחתרנות, הפתעה אסטרטגית, מהותו של הכוח הגרעיני, טרור והסדרי כיסוחון, תוך התייחסות לבעיות ולאילוצים המשפיעים על מרחב התמרון של מעצמות ומדינות קטנות מהן, במערכת הבינלאומית.

פרוסמינרים**1031.3217.01 עיונים במקיאבלי**

קריאה מודרכת ב"עיונים" וב"ניסיד". ידונו השקפותיו של מקיאבלי על רפובליקות ודיקטטורות, ההתנהגות הראויה בפוליטיקה, משטרים, חשיבותם של חוקים וסדרים, כוח וצבא, שינוי היסטורי ולמוד מן ההיסטוריה ומקומו של המול.

1031.3779.01 ישראל והכלכלה הפוליטית הבינלאומית

במהלך העשור האחרון התאימה ישראל את עצמה לעולם של תחרות בינלאומית גוברת ושוקים ליברליים. ישראל הוותה שינויים חברתיים ופוליטיים משמעותיים במעבר מכלכלה המאופיינת במעורבות ממשלתית גבוהה לכלכלה בעלת אוריינטציה-שוק חזקה יותר, תוך קליטת הגירה בהיקף גדול. פרוסמינר זה מנתח את ההתפתחויות מסוף המלחמה הקרה בעזרת מספר פרדיגמות כלכליות-פוליטיות עיקריות. תחילה מתאר הקורס את התכונות הבסיסיות של כלכלת ישראל ושל הכלכלה הפוליטית הבינלאומית ואחר כך דן בשינויים המוסדיים בישראל והשלכותיהן. הקורס עוסק גם ביחסי החוץ הכלכליים של ישראל, רב-צדדיים (כמשתקף בהשתתפותה בארגון הסחר העולמי) ודו-צדדיים (כמשתקף ביחסיה עם ארצ"ב ועם האיחוד האירופי). תפקידים הגובר של תאגידים רב-לאומיים בכלכלת ישראל נדון אף הוא. התלמידים מוזמנים לכתוב עבודות על כל היבט של הכלכלה הפוליטית של ישראל.

1031.3777.01 פרספקטיבה השוואתית של תהליכי דמוקרטיזציה - האם תיתכן דמוקרטיזציה במזרח-התיכון?

בעקבות פיגועי 11 בספטמבר בארה"ב, הפך ממשל בוש את נושא הדמוקרטיזציה במזרחית לחלק מרכזי של מדיניות החוץ של ארה"ב. קידום אגנדה זו עשוי להשפיע על האזור ועל ישראל. ישנם גם ישראלים, שהבולט בהם נתן שרנסקי הטוענים שדמוקרטיזציה של העולם הערבי והפלשתיני בפרט (כפי שמתחייב במפת הדרכים) הוא תנאי הכרחי לקבלת ישראל באזור וקיומה בשלום. עד היום היו שלושה גלים של דמוקרטיזציה, האם השאיפה לעשות דמוקרטיזציה באזור תביא לגל רביעי? האם העולם האסלאמי הערבי מסוגל לעבור תהליך זה? מה נחוץ לתהליכים של טרנספורמציות דמוקרטיות? מה נחוץ על מנת שתמורה התיכון יהפוך לאזור דמוקרטי? מה ניתן ללמוד מתהליכי דמוקרטיזציה קודמים? האם ארה"ב יכולה לייצא דמוקרטיזציה? האם ניתן לנווט תהליך איטי של דמוקרטיזציה מהשלטונות מבלי לאבד שליטה? האם אחת ההשלכות יכולה להיות השתלטות גורמים איסלאמיים כפי שארע באג'יריה? האם דמוקרטיה מובילה בהכרח לשלום וליציבות? האם דמוקרטיזציה של העולם הערבי אינה אינטרס של מדינת ישראל?

הקורס נועד לתת מענה לשאלות אלו. בנוסף, יבחן הקורס את התהליכים הקודמים של הדמוקרטיזציה על מנת לחבין את מרכיבי התהליך מההיבט ההיסטורי ומההיבט החשוואתי. אבחון התהליך, ודין בשאלה: מה הם התנאים הסוציו אקונומיים, התרבותיים והמסדיים למעבר של תהליך דמוקרטיזציה וגיבושו.

1031.3802.01 אידיאולוגיה ומשטרים פוליטיים במאה העשרים

הקורס עוסק בהתפתחותן של שלוש האידיאולוגיות החשובות במאה ה-20: מרקסיזם-לניניזם, פאשיזם ודמוקרטיה ליברלית. נבחן איך אידיאולוגיות אלו נהפכו למשטרים פוליטיים ונשים דגש מיוחד על צמיחתם של משטרים פאשיסטים אשר היוו את האלטרנטיבה הרדיקלית ביותר לדמוקרטיה הליברלית ולמרקסיזם. השיעור יעסוק גם בהתמוטטותו של העולם הקומוניסטי ובצמיחתה המחודשת של הלאומנות. אנו נבחן האם מושג "סוף ההיסטוריה" הוא רלוונטי לימינו, או דווקא תגברת השנאה העדתית בעולם וצמיחתה המחודשת של הלאומנות מבשרת חידוש ההיסטוריה של תחילת המאה העשרים.

שנה ג'

קורסי חובה

1031.3100.01 התנהגות פוליטית בישראל

הקורס יעסוק בהיבטים שונים של פעולה והשתתפות פוליטית בישראל, ובמיוחד בדפוסי הפעולה במסגרת מפלגות ותנועות חברתיות בזירה הפוליטית הפורמלית והלא-פורמלית. כבסיס לדיון זה ייערך בירור מושגי ותאורטי ביחסי הגומלין בין מדינה לחברה, מתוך הכנת של תפקידים ודרכי תפקודם של מוסדות פוליטיים וחברתיים שונים במסגרת זאת. במהלך הקורס ייבחנו מקרי מבחן מייצגים הנוגעים לסוגיות העיקריות המעסיקות את הפוליטיקה הישראלית, כמו יחסי יהודים-ערבים, יחסי מגדר וזאת תוך השוואה למדינות שונות בעולם.

1031.3102.01 מדיניות ומדינאות מעשית

הקורס נועד להפגיש את הסטודנט/ית עם מעצבי מדיניות בכירים (בעבר ובהווה) בתחומים שונים בחיי המדינה. חלקו הראשון של הקורס מוקדש להכרת עקרונות בסיסיים ולהכרת כלי ניתוח עיוניים בתחום קביעת מדיניות ממלכתית. חלקו השני - והארי - מורכב מהרצאות אורח מפיחם של אישים בעלי ניסיון מעשי בקביעת מדיניות ברמה הלאומית (כולל פוליטיקאים, פקידים בכירים ואנשי ביטחון), שממלאים/מילאו תפקידים מרכזיים בשטח הצבאי והמודיעיני, במשך ובכלכלה, ונושאי תברה וחינוך ובתחום מדיניות החוץ והדיפלומטיה.

1031.3103.01 פרויקט שטח

מטרת הפרויקט היא התנסות בחיבור בין תחומי מדע המדינה לבין קביעת מדיניות, תוך יישום כלים שנרכשו במהלך הלימודים. ראשית הסמסטר הראשון יוקדש להצגת תחומי מדע המדינה, מתודולוגיה ונושא הפרוייקט. העבודה בקורס תעשה במסגרת קבוצתית ובתום הפרוייקט כל קבוצה תציג את עבודתה המשותפת.

קורסי בחירה**1031.4421.01 סדנה במחשבה פוליטית א'**

במסגרת הסדנה במחשבה פוליטית, נשמע חדשות מכל הזירות המחקר בתחומי הפילוסופיה הפוליטית ותולדות המחשבה המדינית. הקורס משותף לתלמידי תואר ראשון ושני.

1031.4407.01 זהות ואזרחות בישראל

בקורס נבחן את מבנה האזרחות בישראל, מבנה הירארכי ומשוברר המעניק זכויות שונות לקבוצות חברתיות, ומטיל עליהן חובות שונות, על פי זהותן הלאומית, האתנית, הדתית וכו'. היסטורית, מבנה האזרחות בישראל זכה ללגיטימציה בעזרת השימוש הבן-זמני בשלוש מערכות מושגיות/ערכיות אותן נכנה "שיח אזרחותי": שיח ליברלי, שיח רפובליקני ושיח אתנו-לאומי. בשנים האחרונות התבטאה הליברליזציה של החברה הישראלית, בין השאר, בירידת כוחו הלגיטימציוני של שיח האזרחות הרפובליקני, שהיה דומיננטי בתקופת הישוב ובשנותיה הראשונות של המדינה. תהליך זה הביא למאבק חריף בין קבוצות חברתיות התומכות בשיח האזרחות הליברלי לבין אלה התומכות בשיח האתנו-לאומי. מאבק זה הוא אחד הביטויים המרכזיים של המשבר בו שרויה עתה החברה הישראלית ותוצאותיו יקבעו במידה רבה את עתידה. סמינר לתואר שני פתוח לתלמידי תואר ראשון בקורס בחירה באישור המרצה.

1031.3899.01 ביטחון ודיפלומטיה ביחסים הבינלאומיים

קורס זה יתמקד בתאוריות ובמחקרים העוסקים בביטחון ודיפלומטיה ביחסים בינלאומיים. נושאים יותר ספציפיים יהיו הנמקות רציונליות ולא-רציונליות לסכסוך; אסטרטגיה בסכסוכים אתניים, ולאומיים; גישות לפיקוח על נשק להשמדה המונית; גישות לפיתוח אמון הדדי; ומשא ומתן. חומר הלימוד יהיה מפילוסופיה פוליטית, סוציולוגיה, ומדע המדינה של זמננו. נושאים אלה יידונו לאור הסכסוך הישראלי-פלסטיני ולאור סכסוכים אחרים בעבר ובהווה.

1031.3898.01 המרקסיזם וביקורת המדינה המודרנית: מתמהפכת התעשייתית לגלובליזציה

הקורס יעסוק בבחינת הסוגיות המרכזיות שחשטיקו את קרל מרקס במהלך חייו בתחומי הפילוסופיה, הסוציולוגיה, הכלכלה והפעולה הפוליטית. חומר הקריאה יתבסס, בעיקר, על כתביהם של מרקס עצמו ושל פרידריך אנגלס. במוקד הדיון יעמדו נושאים כגון: המטריליאליזם ההיסטורי כגישה מדעית, ביקורת הכלכלה המעמדית, מלחמת המעמדות, מהפכה וחברה סוציאליסטית. ייעשה גם מאמץ מיוחד לבחון נושאים העומדים במרכז הדיון הציבורי בישראל היום, כמו יחסי דת ומדינה, איכות הסביבה, פמיניזם, גלובליזציה, לאור התבוננת המרקסיסטית. (קורס משותף לתואר ראשון ושני).

1031.3647.01 דמוקרטיה עתיקה: מציאות ומבקריה

נעין בדמוקרטיה האתונאית ובמבקריה בת-זמנה כדי לחקור את שורשי המאבק לעוצמת בין אנשי הרות לבין שלטון עצמי עממי, נקרא מתוך הרודוטוס, תוקידידס, אריסטופנס, אפלטון, דמוסתרס, ואריסטו.

1031.3812.01 האיחוד האירופי - הסדר הכלכלי-פוליטי

מבוא לסדר הפוליטי-כלכלי באיחוד האירופי. קורס זה עוקב אחר התהליך תבלתי רגיל של העברת חריבויות באירופה לאחר מלחמת העולם השנייה ממדינות לארגונים בינלאומיים. הקורס מספק מדרג למבין הארגונים באיחוד האירופי ולתחומי שתוף הפעולה בין חברותיו, וכן תובנות לגבי עתיד המטבע המשותף (חירו). במהלך הקורס נתמקד בנושאים כגון מדיניות החוץ והביטחון המשותפת, תהליך החקיקה האירופי, המדיניות החקלאית המשותפת, השוק המשותף, פרמידת העדפות הסחר, והמערכת המוניטרית האירופית. נעשה שימוש בכלים תאורטיים מתחומי הכלכלה ומדע המדינה, אך אין צורך בידע מוקדם בכלכלה.

1031.3891.01 הפוליטיקה של משטרים מוניטריים בינלאומיים

הקורס עוסק בתופעה של משטרים מוניטריים בינלאומיים, כולל איחודי מטבע וצורות נמוכות יותר של אינטגרציה מוניטרית. בחלק הראשון של הקורס ידונו תפקידי הכסף השונים ותקשר בינם לבין משתנים תרבותיים ופוליטיים. בחלק השני של הקורס ינתחו מספר משטרים מוניטריים בינלאומיים עיי תאוריות כלכליות ופוליטיות שונות של יצירת, שימוש וניהול הכסף, ושל היווצרות איחודי מטבע.

1031.4600.01 תפוצה גרעינית בעולם

דיון בגורמים לתפוצה גרעינית. דיון בקטגוריות שונות של מדינות גרעיניות ו"מדינות הסף". גורמים אסטרטגיים ומדיניים המעורבים בסוגיות התפוצה. בדיקת המשטר הבינלאומי למניעת תפוצה גרעינית. דיון בתפוצה הגרעינית במזרחית.

1031.4341.01 יחסי המינים במחשבה המדינית: מגדר, סוג ספרותי, ושלטון ייצוגי

בקורס נבחן את מקומן של הנשים במסורת הרפובליקנית, ואת תפקידה של הספרות בשתוק התרבות הפוליטית. נדון ברומנים, בהצגות, ובבקורת ספרותית יחד עם מקורות השייכים למחשבה המדינית בתפיסתה המקובלת. (משותף לתלמידי תואר ראשון ושני).

סמינרים שנתיים**1031.3937.01 פוליטיקה ישראלית: סוגיות נבחרות**

הסמינר יעסוק בניתוח נושאים המאפיינים את הפוליטיקה הישראלית. ביניהם: רפורמות במשטר, חוקה, מינויים פוליטיים, תקשורת פוליטית, בחירות וכיוצא ב.

1031.3917.01 פוליטיקה פלסטינית

התפתחות מערכות היחסים בין ישראל וירדן והמנהיגות הפלסטינית מאז 1948 ועד ימינו. הזרמים הפוליטיים, המגמות האידיאולוגיות, בעיות הזהות ויחסי העוצמה. שינוי וחמשכות מאז מלחמת ששת הימים וכינון הרשות הפלסטינית ב-1994 (לא ניתן ללמוד קורס זה, אם לומדים את הקורס תודעה ואסטרטגיה: דינמיקות פוליטיות בזירה הערבית-פלסטינית).

1031.3922.01 טרור ומוסר ציבורי

הסמינר יעסוק בשאלות של מוסר מדיני שמתעוררות אגב התגברות תופעת הטרור. מהו טרור? מהם מאפייניו ומהי הגדרתו כתופעה ייחודית, להבדיל מצורות אחרות של לוחמה בלתי קונבנציונלית? במה הוא דומה ושונה מפעולות קטלניות אחרות (קטל בשדה הקרב, מלחמת גרילה, רצח פוליטי, רצח פלילי, פשעי מלחמה)? באילו אמצעים מותר להלחם בטרור? האם התנקשויות ממוקדות הן פעולות לגיטימיות? באיזו מידה ניתן להגביל תרופות פרט ליברליות בשם ההגנה מפני טרור? האם פעולות טרור ניתנות אי פעם להצדקה?

הסמינר יתנהל כקבוצת דיון בסוגיות טרור ואקטואליות מסוג זה, בהשתתפותם הפעילה של הסטודנטים בקריאה, השיבה עצמאית, שיחה, הצגת רפרואטים וכיוצא ב.

1031.3923.01 פאשיזם, נציונל-סוציאליזם וימין חדש: עבר והווה

הסמינר מתמקד בהתפתחות של האידיאולוגיה הפאשיסטית והנאצינל-סוציאליסטית בתחילת המאה העשרים. מטרת הסמינר היא לברון את השונה והמשותף בין הפאשיזם לנאציזם, תוך כדי ניתוח של השורשים האינטלקטואליים המשותפים לשניהם - כמו כן נתמקד בהבדלים התאורטיים בין פאשיזם ונאציזם בצד אחד והמישטרים האוטוריטריים השמרנים שצמחו בין שתי מלחמות העולם באירופה. הסמינר יעסוק תוך ברמה הפוליטית והן ברמה התאורטית והאידיאולוגית.

1031.3938.01 פוסטקולוניאליזם והפוליטיקה של האחרות בעידן גלובלי

מאז שנות החמישים של המאה העשרים מתחוללים תהליכים גלובליים רבים שדוחפים את המודרניות לשאימים חדשים ומעוררים משברים לא קטנים במציאות הפוליטית והחברתית העולמית. משברים אלה משתקפים בין היתר בתאוריה הפוליטית. אחד המקורות המרכזיים למשברי המודרניות הוא הקולוניאליזם וההשלכות שלו על מערכות היחסים בין חברות ותת-חברות מפותחות ועשירות לחברות ותת-חברות נחשלות ועניות. התאוריה הפוליטית התייחסה למשברים התרבותיים, הפוליטיים והחזותיים שחולל הקולוניאליזם, בעיקר על רקע החגירה המסיבית של תושבי חברות נחשלות למטרופולים המפותחים של אירופה וצפון אמריקה. על רקע זה התפתחה התאוריה הפוסטקולוניאלית שחודשה את עורמת יחסי הכוח הטמונים במערכות יחסים המתעלמים מהפוליטיקה של האחרות. התאוריה הפוסטקולוניאלית היא תאוריה של זמן ובה בעת תפיסה איפסיטימולוגית השואפת לפרק מערכות יחסי כוח ושליטה מורכבים. הסמינר הזה יעסוק בתאוריה זו ובהשלכות שלה על תפיסתנו את מערכות היחסים שבין חברות מפותחות וחברות נחשלות פנים-מדינתיים ובין-מדינתיים. לשם כך לסמינר ממדים תאורטיים לצד ממדים מעשיים והשוואתיים. מצד אחד הוא יעסוק בשורשי התאוריה הפוסטקולוניאלית ומשמעותיה והשלכותיה ומצד שני

יעסוק בניתוח מערכות יחסים קונקרטיים בין חברות שונות באמצעות השימוש בטקסטים נבחרים לשם כך. מבין הדוגמאות הבולטות שישמשו בסיס לדיונים ההשוואתיים בסמינר יהיו החברת הישראלית, ההודית, הקנדית, האמריקנית, הניוזילנדית, הבריטית ועוד.

1031.3307.01 בחירות בישראל

הסמינר יתמקד בבחירות בישראל מתוך מסגרת התייחסות תאורטית והשוואתית למדינות אחרות ולהסטוריית הבחירות בארץ. הסמינר ישלב דיון בחומר הקריאה ובאקטואליה, ועבודת מחקר אמפירית של התלמידים על בחירות בישראל. על פי הנרשא יאספו התלמידים נתונים באופן עצמאי או ינתחו ניתוח משנה נתונים קיימים.

1031.3769.01 משיחיות חילונית או על אידיאולוגיות רצחניות בעידן המודרני

נטען לכך שחרעיון המשיחי-דתי זכה לגרסאות מודרניות-חילוניות מגוונות בדמותם של משטרי רצח בעולם המערבי. לאחר הבחרת הקריטריונים לזיהוי עיקרי המשיחיות, נפנה לדון בכתבים פילוסופיים ופוליטיים ראשוניים המעידים על התגבשות משיחיות חילונית ועל תרומתה הישירה להגברת השימוש באלימות פוליטית בעידן המודרני.

דרישות מוקדמות: סיום מוצלח של מבוא למחשבה פוליטית ומחשבה פוליטית בת-זמננו.

1031.3941.01 פתרון סכסוכים ומשברים בינלאומיים במבט משווה

הסמינר נועד להפגיש את המשתתפים בו עם הגישות והתאוריות העיקריות של פתרון קונפליקטים ביחסים הבינלאומיים ועם המושגים הבסיסיים של תחומי הלימוד והמחקר. הכוונה היא להציג בפני הלומד את התאוריות הרווחות במחקר המדעי בתחום, וכן לנתח לעומק התרחשויות ספציפיות. בין השאלות שהסמינר ידון בהן: (א) האם פתרון של קונפליקטים בדרכי שלום הינו גורם תלוי או בלתי תלוי באקט המדיני הנלווה אליו? (ב) באיזו מידה יש לסגנונות הדיפלומטיים השונים משמעות ותרומה בניסיון לפתור קונפליקטים בינלאומיים? (ג) מה עומד מאחורי הנחת השלום הדמוקרטי והאם ניתן ללמוד מכך ביחס לסיכוי לפתרון קונפליקטים בדרכי שלום? (ד) האם קיימת - ואם כן, מהי הדרך הדיפלומטית לפרוץ את מעגל הקסמים של דילמת הביטחון.

בין הקונפליקטים אשר יידונו בסמינר: משברי ברלין, משבר הטילים בקובה, משברי פולין הונגריה וצ'כוסלובקיה ותקופת החמתנה ערב מלחמת ששת הימים, ספטמבר השחור (70) במזרח התיכון, משבר במפרץ ועוד.

1031.3940.01 היבטים אסטרטגיים של מערכות פוליטיות

הסמינר יעסוק בהיבטים האסטרטגיים הכרוכים בפעילות הפוליטית המתרחשת בדמוקרטיה המודרנית. מטרת הקורס להכיר לעומק כלים אנליטיים הלקוחים מתורת המשחקים, תורת החכרעה הציבורית ותורת הבחירה של התקשרות בעיקר בהתייחס למשחקי הצבעה, מודלים מרתביים ושיווי משקל פוליטיים. נעסוק גם בהשלכות המעשיות של מודלים אלה על ניהול ועודת פוליטיות, יזמות פוליטית, שיטות בחירה שונות, אסטרטגיה של בחירות והרסטטיקה. במידה והזמן יאפשר זאת, ננסה לעסוק במשמעות התאוריות שיוצגו במהלך הקורס בחקשר של האידיאל הדמוקרטי המודרני.

דרישות מוקדמות: מבוא למינהל ומדיניות ציבורית, כלכלת פוליטית.

1031.3925.01 מיליטריזם ודמוקרטיה בישראל

הסמינר עוסק בניתוח המאפיינים המיוחדים של דמוקרטיה הישראלית, בתחום הביטחוני ("מדינת מבצר", "דמוקרטיה במדים", ועוד) והשפעתם על שמירת הערכים והנורמות הדמוקרטיות. הקורס מנתח את התאוריות המרכזיות בתחום (לאסוול, האנטינגטון, פרלמטר ואחרים) ובוחן לאורן את המקרה הישראלי. נבחנת השפעת השליטה הישראלית בשטחים על נורמות שהתפתחו בישראל מאז 1967, כולל השפעת האינתיפאדה על חישוקיה של הדמוקרטיה הישראלית. כמו כן, נבחן את מקומה השפעתה ודרכי פעולתה של התקשרות בהקשר של שמירת הערכים הדמוקרטיים, וננתח את הדילמה של כלי התקשרות הישראלים בנושא זה. הקורס עוסק באופן מיוחד בתיאור ובניתוח של תחום הסיקור הביטחוני, תוך שילוב לימוד מבנה ופעולת מערכת הביטחון הישראלית. הקורס עוסק בניתוח מעמיק של המגבלות הנציבות בפני העוסקים בתחום זה בתקשרות הישראלית, ובמיוחד נושא הצנזורה והשלכות "הסכם ועדת העורכים" על עבודתם של הכתבים הצבאיים. כמו כן, נעשית השוואה בין מאפייני פעילות התקשרות הישראלית, העוסקת בנושאי ביטחון, לבין מאפייניו במדינות אחרות, כשהדגש הוא על ארה"ב ובריטניה.

1031.3907.01 סוגיות בכלכלה ובפוליטיקה של תמזרח התיכון

הסמינר מתמקד בבעיות הכלכליות והפוליטיות המאפיינות את תמזרח התיכון ובניתוח סוגי המשטרים שבו. החלק הראשון של הקורס עוסק בבעיית ריבוי האוכלוסין, בבעיית המים וביטחון המזון, סקטור הנפט, הגירה, תפקיד המגזר הציבורי וניסיונות הרפורמה בו, מונרכית, סוציאליזם, איסלאמיזם, יחסי מדינה-צבא, ועיור. נעשה שימוש בכלים תאורטיים מתחומי הכלכלה ומדע המדינה, אך אין צורך בידע מוקדם בכלכלה. החלק השני של הקורס מתבסס על הצגת עבודות ע"י הסטודנטים. העבודות מנתחות מקרים ספציפיים של בעיות המוצגות בתלבו הראשון של הקורס.

1031.4366.01 תקשורת, מיתוסים ותהליכים חברתיים

מהו מיתוס? הפונקציה שלו כמחבר בין הטבע לתרבות. המיתוס הפוליטי. חצורך בקורבן וסקרליזציה של מיתוס המרטיר. המיתוס הפוליטי כמהות היסטורית, הפער בין המיתוס בכל התקשורת לבין המציאות שהוא מייצג. צמיחה והתפוררות המיתוסים הפוליטיים.

סמסטר ב'**שנה א'+ב'****קורסי מבוא וחובה**

ראה/י פירוט בסמסטר א'.

פרוסמינרים**1031.3745.01 פוליטיקה בתנ"ך**

מטרת הקורס לבדוק מספר תאוריות מודרניות וידע עדכני שנצטבר במדע המדינה אודות התופעה הפוליטית ולאושש את תקפותן באמצעות הסיפורים המופיעים בתנ"ך. בתוך כך ייבדקו תאוריות מתחום המשחקים, הבחירה החברתית, המיקוח הפוליטי, שלטון ומנהיגות, ניהול מערכת וכיו"ב. הטקסט המקראי ישמש כבסיס נתונים אמפירי וכאילוטרציה של התאוריות שיוצגו במהלך הקורס.

1031.3775.01 לאומיות ודת

אחד מההבטים המורכבים של תנועות לאומיות ואתניות והאידיאולוגיה שלהן הוא יחסן עם הדת. נבחן את היחסים בין לאומיות ודת בתאוריה ובהיסטוריה בגישה השוואתית.

1031.3776.01 צמון דרים - שבר גלובלי בתהוות

לאורך שלושת העשורים האחרונים שינה המתח הבינלאומי בין עשירים ועניים את פניו. האינטראקציה הכלכלית הגוברת בין העולם השלישי והראשון שברה מחיצות, יצרה הזדמנויות והציבה איומים חדשים במערכת הבינלאומית. קורס זה ידון בחשלוכות הכלכליות והפוליטיות של מגמות אלו תוך התמקדות בתפיסת האיום שמציב העוני העולמי על המדינות העשירות בעולם, ובחינה ביקורתית של האופנים בהם בתרו מדינות אלו להתמודד עימו.

1031.3778.01 הפוליטיקה של הזמן

לכל אורך ההיסטוריה האנושית - החל מהשבטים הקמאיים, דרך התרבות היוונית-רומית והדתות המונותאיסטיות וכלה באידיאולוגיות מודרניות - לזמן ולמימדיו השונים נודעה חשיבות מכרעת לגיבוש תפישות פוליטיות. במהלך הקורס, לאחר שנגדיר מהו זמן בפוליטיקה, נפנה לסקירת תפישות הזמן המרכזיות בהיסטוריה המערבית. מסענו בזמן הפוליטי יתחיל בתזות המעגליות בקרב השבטים הקדומים ויוון הקלאסית וימשיך ברעיון הלינאריות שהתקבע ביהדות, אומץ בצורות ופותח לכלל אמונת בקידמה בזמן המודרני. חלקו השני של הקורס יוקדש לזמן במודרניות והדגמת ריבוי התייחסויותיו למימדי הזמן ובראשן: הדיאלקטיקה, המהפכה, האידאה הרגולטיבית, הרלטיביזם והפרגמטיזם.

1031.4546.01 רטוריקה

לשכנע ולהשתכנע הן החוויות הפוליטיות המרכזיות. לפיכך ננתח את מקומה של הרטוריקה בקיום האנושי המשותף, הן בקהילה הפוליטית והן בקהילה המדעית. נתמקד בחמישה דברים יסודיים: האופי הפוליטי, הפעולה הפוליטית, הבניית הדבר באמצעות הפעולה הפוליטית, יחסים אנושיים כמגבלות של כוח השכנע, ואומנות השכנע כאומנות של הבהרה. נסקור למטרות אלו כתבים עתיקים, מודרניים, ובני זמננו: מנואמים כמו דימוסתיניס, רולנד ריגן, מנחם בגין, משה דיין, ויצחק רבין; מהוגים כמו אפלטון, אריסטו, הובס, תנה ארנדט, ו-Bruno Latour; ממנתחי דעת-קהל כמו Elisabeth Noelle Neumann ו-Walter Lippman; ומרטוריקנים מקצועיים מגורגיאס הסופיסט עד Peggy Noonan.

1031.3783.01 מגמות תרבותיות ופוליטיות בתנועה הציונית

קורס זה יעסוק בבחינת כתבים פובליציסטיים וספרותיים שונים שביקשו להשפיע על דרך עיצובו הרוחני והפוליטי של העם היהודי בשלהי המאה התשע עשרה ותחילתה של המאה העשרים. בתוך כך נעמוד על הקשר הסימביוטי שהתקיים בתנועת התחייה הלאומית יהודית בין הדיונים התרבותיים לבין הדיונים האידיאולוגיים, ונחשוף כיצד הספרות העברית נתפסה בעיני אנשי התנועה כמכשיר חיוני להבראת העם היהודי, וכיצד רבים מן הפולמוסים בשאלות רוחניות ואסתטיות שיקפו במידה רבה ויכוחים עקרוניים על עתידו ועיצוב דמותו של העם היהודי. במסגרת זו ניתן יהיה לראות כי התנועה הציונית הכילה מגוון רחב של רעיונות ואופציות תרבותיות ותרניות לעיתים, אשר לא תמיד זכו להכרה ראויה במסגרת השיח הלאומי בעיקר לאחר התמסדותה של התנועה הציונית. דגש מיוחד יינתן לבחינת טקסטים אשר עד כה לא נקראו כטקסטים בעלי זיקה לרעיונות פילוסופיים מודרניים הטומנים בתוכם גם אגנדה פוליטית. בכלל זה נעסוק בכתביתן של המשוררות העבריות הראשונות (רחל, אסתר ראב), ובכתביהם של אנשי הספרות והרוח אחד העם, ביאליק, מיכה יוסף ברדיצ'בסקי, יוסף חיים ברנר ועוד.

1031.3892.01 מעמלק לבוסניה: רצח עם בראי היחסים הבינלאומיים

מטרת הקורס ותוכנו: הצגת גישות ותאוריות מרכזיות בתחום היחסים הבינלאומיים, החל מגישות (או תאוריות מקרו) המבקשות להציע ראייה כוללת של היחסי (כגון: הגישה הריאליסטית, הגישה הניאו-ריאליסטית, גישות אידיאליסטיות, גישות קונסטרוקטיביסטיות וגישות פוסטמודרניות), וכלה בגישות ותאוריות המטפלות ספציפיות, במקורות הסכסוך והמלחמה. הקורס יציג ניתוח של מופעי רצח עם, לאורך של גישות ותאוריות מתחום היחסים הבינלאומיים. וזאת, כתוספת לגישות ניתוח היסטוריוציסטיות מקובלות יותר בדרך כלל בתאור והסבר אירועים מסוג זה. יתרונות פוסטצ'יאלים: הקורס מציע ניתוח בלתי שגרתי של אירועים היסטוריים יוצאי דופן כמו שואת יהודי אירופה וצפון-אפריקה.

שנה ג'**קורסי חובה**

ראה/י פירוט סמסטר א'.

קורסי בחירה**1031.3780.01 מסורות חשיבה פוליטיות: אסלאם ולאומיות בני זמננו**

הקורס יתמקד בתכנים, בהשפעות ובהשלכות של זרמים אסלאמיים ותנועות לאומיות על תפיסות חברתיות ופוליטיות ועל דפוסי פעילות של מדינות, ארגונים אזרחיים ותנועות טרור. הקורס אמור להקנות יכולת לחמישי, לנתח ולהעריך תהליכים פוליטיים ולצפות כיווני התפתחות תוך שימוש במסגרות חשיבה אנליטיות.

הקורס ישלב הרצאות, דיון בחומר הקריאה וסדנאות מחקר קבוצתיות בנושאים שייחזנו במהלך הסדנה.

1031.3813.01 שחיתות פוליטית

שחיתות במסודות ציבור הוא נושא חשוב ורב השלכות בפוליטיקה, בהיים הציבוריים בישראל ובשאר העולם. מהי שחיתות? איך מסבירים ומכינים שחיתות? מה ההשלכות ומהם האמצעים והדרכים למנוע שחיתות ולהפחיתה?

1031.3900.01 אתגרים לדמוקרטיה במאה ה-21: כלכלה גלובלית, רב-תרבותיות וצדק

הקורס עוסק ברעיונות וביישום הדמוקרטיה בתקופה הנוכחית תוך התמקדות בשלושה אתגרים מרכזיים שהם תוצאות של תחליכי הגלובליזציה. אחד מהם הוא השאלה של ממשל וריבונות בעולם הגלובלי, השני הוא הנושא של צדק חברתי ותורמותו ותאחרון קשור לבעיית הביטחון הלאומי. על אף ששלושת האתגרים קשורים זה לזה, אנו נדון בהם בנפרד תוך התמקדות בדוגמאות מעשיות שונות בדמוקרטיה יציבות כמו בדמוקרטיה חדשה שמוגו לאחר שלטון אוטוריטרי וטוטליטרי במערב אירופה ובדרום אמריקה.

1031.3813.01 פוליטיקה, חברה ומדינה בדרום אסיה

מטרת הקורס להציג מסגרת לבחינה ולניתוח תיחסים בין החברה, הפוליטיקה, התרבות והכלכלה של דרום אסיה. הרעיון הוא לנסות ולהבין אזור חשוב זה של העולם במונחים המאתגרים את התפישות היורוצנטריות המקובלות להבנתו, ולהרחיב כיצד מתוך החקר של דרום אסיה ניתן לחשוב בביקורתיות על החנות, גישות והסברים מקובלים במדע המדינה בחשיבה על "המערב". הקורס יתמקד בתהליכי בינוי אומה ומדינה בחברות פוסט-קולוניאליות ויבחן מושגים כגון: דמוקרטיה, מדינת הלאום, מיגדר, אתניות, קהילה, מעמד פוליטיקה אזורית (רגיונליזם) והתפתחות בקונטקסט הפוליטי והחברתי של דרום אסיה.

1031.3830.01 ישראל בזירה הבינלאומית מחקמת המדינה עד ימינו

הקורס מספק סקירה היסטורית מקיפה של מדיניות החוץ של ישראל, תוך דגש על התאמת מדיניות זו לשינויים המבניים במערכת הבינלאומית מאמצע המאה ה-20 ועד תחילת המאה ה-21. הקורס יתאר ויטביר את מדיניות החוץ של ישראל כלפי העולם הערבי, המערב, הגוש הסובייטי וברו"מ לשעבר, העולם השלישי, התפוצות, והאוי"ם. כמו כן, הקורס יסביר את חילוקי הדעות האידיאולוגיים, בתחום הדיפלומטי, בין מקבלי ההחלטות הישראליים, ויבדוק כיצד המנהיגים והדיפלומטים הישראליים התמודדו ומתמודדים עם המתח בין השאיפות האידיאולוגיות שלהם לבין ההגבלות של המציאות. בסוף הקורס ננתח את האתגרים הדיפלומטיים והאסטרטגיים העומדים בפני ישראל בעקבות סוף המלחמה הקרה, קריסת תהליך אוסלו, והמלחמה האמריקאית בטורן הבינלאומי.

1031.3889.01 סדנה לתלמידים מצטיינים

למרות שהאוניברסיטה היא אחד המוסדות המרכזיים של החברה המודרנית, והסטורית אף קודמת למדינת הלאום, מעט תשומות לב ניתנת לרפורמות מרחיקות הלכת אותן היא עוברת בחברה המערבית בכלל, ובישראל בפרט. מטרת הקורס לבחון את התפתחותה החיסטורית של האוניברסיטה ואת הפן הפוליטי בהתפתחות זו. בין השאר נעסוק בשאלות של שלטון עצמי מול ריכוזיות, מיקומם של הסטודנטים והציבור בניהול האוניברסיטה, היחס בין האוניברסיטה למדינה ועוד. כמו כן נבחן את המימד הפוליטי בדילמות הזרות של האוניברסיטה, לדוגמה הקושי להגדיר אם הן מוסדות המעניקים חינוך או מוסדות להכשרת כח עבודה גרידא. במהלך הקורס נארת דמויות מובילות בניהול האוניברסיטאות בארץ.

1031.2275.01 שינויים מבניים במערכת המפלגתית והתקשורתית בישראל

השיעור יתמקד בשינויים המבניים במערכת הרב-מפלגתית הישראלית. הוא יעסוק במערב ממפלגה דומיננטית במרכז (מפא"י-העבודה), ששלטה בשמונה הכנסות הראשונות, למערכת דו-גושה בפועל, שתרמה תרומה מירבית למהפך השלטוני ב-1977 ולחילופי השלטון ב-1992, ב-1999 וב-2003-2001. השיעור יתמקד בממשלות הצרות של הליכוד והעבודה, בממשלת האחדות-הלאומית, בממשלות נתניהו, ברק ושרון בחן ראש הממשלה שנבחר בבחירות אישיות מתפקד כראשון מעל שווים, בהתנתקות והשלכותיה הפוליטיות ובתהליכי הדמוקרטיה הפנים-מפלגתיים (מהגות, שביעות פריימריס) ובקשרי הגומלין בין המערכת הפוליטית לאמצעי התקשורת החמוניים, האלקטרוניים והמודפסים.

1031.3915.01 מוליטיקה ומדיניות ציבורית בישראל

מטרת הקורס לנתח את עיקרי התהליכים של המדיניות הציבורית. בשלב ראשון נכתן מי ומה הם הגורמים בסביבה הכלכלית-חברתית ובמערכת הפוליטית עצמה היוצרים תשומות של מדיניות ציבורית, וכיצד הם עושים זאת. בשלב שני נטפל באופנים שבהם הופכת מערכת הממשל את התשומות לתפוקות של מדיניות ומיישמת אותן. בשלב שלישי נעסוק בהערכת מדיניות ציבורית. כל שלב בתהליכי המדיניות – עיצוב, יישום והערכה – מלווה בבעיות של זיהוי, הגדרה ותוכן, ועליהן נשים את הדגש. הדוגמאות בהן נשתמש תהיינה מבוססות בעיקרן על המציאות הפוליטית – מינהלית בישראל.

1031.4587.01 מדינת הלאום - עבר, הווה, עתיד

מאז סיום המלחמה הקרה, ראינו מצד אחד תחייה של הלאומיות, ומצד שני התחזקות של כוחות הגלובליזציה והאחדה אירופאית, כוחות שלדעת רבים הופכות את מדינת הלאום לצורה פוליטית מיושנת. נלך קדימה ואחזרה מוויכוחים במחשבה מדינית עכשווית ובעיון השוואתי בלאומיות כדי לתבהיר את היחסים המסובכים בין דמוקרטיה, לאומיות, וליברליזם כלכלי מן המאה ה-18 עד ימינו. מטרתנו להביין את התאגרים העומדים לפני מדינת-לאום יהודית במבט ההשוואתי המתאים. (קורס משותף לתואר ראשון ושני).

1031.3928.01 מבוא לגלובליזציה

הקורס יבדוק תחילה את הגלובליזציה של הכלכלה והשפעותיה בתחומי הסחר, המימון, היצור והמסחר. יילמדו השפעת הגלובליזציה על עבודה, זכויות עובדים, הגירה, נשים וזכויות האדם. כמו כן תיבחן הגלובליזציה התרבותית, הגלובליזציה של החברה האזרחית, נושאי הסביבה, גלובליזציה צבאית ויחסים בינ"ל, והשפעת הגלובליזציה על המדינה.

1031.4431.01 סדנה במחשבה פוליטית ב': ניהילים וקולנוע

נבדוק את הדרכים שבהם הקולנוע הבינלאומי מאז מלחמת העולם השנייה נאבק עם שאלת משמעות וערך החיים. פגישות הקורס יכללו הרצאות, הקרנות ודיונים.

תואר שני

יועץ: ד"ר אמל ג'מאל

מטרות הלימודים

להקנות לתלמידים ידע וכלי ניתוח וחשיבה מתקדמים בנושאים של פוליטיקה בינלאומית, לאומית ומקומית. דגש מיוחד יושם על הכשרת תלמידים למחקר והוראה עצמאיים. כמו-כן ייחשפו התלמידים לנושאים אשר ישמשו להם כבסיס לפעילות ציבורית.

קיימים שני מסלולי לימודים לתואר שני:

1. ללא עבודת גמר.
2. עם עבודת גמר (תכנית זו מאפשרת בסיומה הגשת מועמדות ללימודי תואר שלישי).

תנאי קבלה

למסלול ללא עבודת גמר - רשאים להציג את מועמדותם:

תלמידים אשר סיימו את לימודי התואר הראשון בציון גמר של 82 לפחות.

למסלול עם עבודת גמר - רשאים להציג את מועמדותם:

תלמידים אשר סיימו את לימודי התואר הראשון בציון גמר של 85 לפחות.

תלמידים שסיימו תואר ראשון בחוג שאינו מדע-המדינה, חייבים בלימודי השלמה מתואר ראשון כמפורט בהמשך.

דרישות מעבר ממסלול ללא עבודת גמר למסלול עם עבודת גמר

ממוצע של 86 לפחות בלימודים בתום השנה הראשונה בחוג בקורסים:

שיטות מחקר למתקדמים במסלול עם עבודת גמר

גישות ותאוריות במדע המדינה במסלול עם עבודת גמר

קורס חובה בתחום ההתמחות

סמינר סמסטריאלי

שיעור בחירה

לימודי השלמה

במסגרת לימודי ההשלמה חייבים התלמידים ללמוד 5 מתוך 7 קורסים מהתואר הראשון:

4	שיס	-	משטר ופוליטיקה בישראל - ש'ת'
4	שיס	-	מבוא למינהל ולמדיניות ציבורית - ש'ת'
4	שיס	-	מבוא ליחסים בינלאומיים ואסטרטגיה - ש'ת'
4	שיס	-	כלכלה פוליטית - ש'ת'
3	שיס	-	מחשבה מדינית בת-זמננו - ש'ת'
3	שיס	-	פוליטיקה חשודתית - ש'ת'
4	שיס	-	שיטות מחקר - ש'ת'

תלמידים שלא למדו קורס בתחום של שיטות מחקר חייבים לכלול את הקורס במסגרת לימודי ההשלמה שלהם.

שימו לב: תלמידים שסיימו תואר ראשון בממוצע של 85 לפחות ועליהם לחשלים פחות מ-3 קורסים יכולים ללמד במקביל ללימודי ההשלמה קורסים מלימודי התואר השני.

תלמידים שיתקבלו ללימודי השלמה במסלול ללא עבודת גמר חייבים להשיג ממוצע של 75 לפחות בלימודי ההשלמה וציון 70 לפחות בכל אחד מהקורסים כדי לעבור למעמד של תלמיד מן המניין. במסלול עם עבודת גמר התלמידים חייבים להשיג ממוצע של 80 לפחות בלימודי ההשלמה וציון 70 לפחות בכל אחד מהקורסים כדי לעבור למעמד של תלמיד מן המניין. (פרט למתקבלים עפ"י "נוהל קבלת תלמידים בעלי תואר ראשון ממוסד אחר ללימודי תואר מוסמך באוניברסיטת ת"א" - ראה נהלים אוניברסיטאיים במבוא הכלל-אוניברסיטאי).

תחומי לימוד

- א. מחשבה מדינית
- ב. פוליטיקה ישראלית ופוליטיקה השוואתית
- ג. משפט, חברה ופוליטיקה
- ד. תקשורת פוליטית
- ה. מינהל ומדיניות ציבורית
- ו. יחסים בינלאומיים ואסטרטגיה
- ז. מתודולוגיה וכלכלה פוליטית

משך הלימודים

הלימודים לתואר השני נמשכים שנתיים.¹

במסלול עם עבודת גמר – ניתן להאריך את משך הלימודים בשנה אחת ובמקרים חריגים בשנה נוספת.

במסלול ללא עבודת גמר – ניתן להאריך את משך הלימודים בשנה אחת בלבד.

הארכת משך הלימודים כפופה לאישור ועדת החוראה הפקולטתית.

תכניות לימודים

א. תכנית ללא עבודת גמר

מטרת התכנית להכשיר תלמידים למחקר והוראה בבתי-ספר על-יסודיים ובמכללות, לצידים בכלים לחשיבה ולקרבם לנושאים שבתחומי מדע-המדינה כבסיס לפעילות ציבורית. אופן לימוד זה יקנה תואר מ.א. ללא עבודת גמר, ומוסמכיו לא יוכלו להמשיך ללימודי תואר שלישי. מכסת שעות הלימוד באופן לימוד זה היא 36 ש"ס. על התלמידים לעמוד בבחינת גמר בתחום התמחותם.

קורסי חובה

שיטות מחקר במסלול ללא עבודת גמר
קורס חובה בתחום הלימוד (כמפורט בהמשך)
גישות ותאוריות במסלול ללא עבודת גמר

3 ש"ס
3 ש"ס
3 ש"ס

קורסי בחירה

6 קורסי בחירה
3 סמינרים
בחינת גמר
סה"כ לתואר במסלול ללא עבודת גמר

18 ש"ס
9 ש"ס
חיוב
36 ש"ס

¹ חובה על התלמידים לקחת לפחות 3 קורסים בסמסטר, כאשר מומלץ להתחיל עם קורסי החובה.

תנאי המשך לימודים לתלמידי המסלול ללא עבודת גמר

חובה על התלמידים לסיים תוך שלושה סמסטרים מיום התחלת לימודיהם לתואר שני בחוג את הקורסים הבאים:

- קורס חובה בתחום הלימוד
- שיטות מחקר לתלמידי המסלול
- גישות ותאוריות במסלול ללא עבודת גמר

זאת בממוצע של 80 לפחות ובתנאי שחציון בכל אחד מהקורסים יהיה 70 לפחות. תלמידים שלא יעמדו בתנאי יופסקו לימודיהם בחוג. מקרים חריגים יובאו בפני ועדת החוג.

בחירת הגמר

הבחינה תהיה בתחום הלימוד של התלמיד.

התלמידים חייבים לגשת לבחינת הגמר בסמסטר האחרון ללימודיהם.

לרשות התלמידים יעמדו שלושה מועדים (מועד אחד בכל סמסטר). ציון המעבר יהיה 75 לפחות. התלמידים יהיו רשאים לגשת לבחינה פעמיים בלבד.

מידי סמסטר, כחודשיים לפני הבחינה, תופץ רשימה ביבליוגרפית של ספרים ומאמרים בכל אחד מתחומי הלימוד. תלמידים ילמדו לקראת הבחינה את כל המאמרים והספרים בתחום הלימוד בו הם מבקשים להיבחן. בבחינה יתבקשו התלמידים לענות על 2 מתוך 3 שאלות בתחום הלימוד בו למדו.

ציון הבחינה מחוזה 10% מציון הגמר.

תכנית עם עבודת גמר

מטרת התכנית להכשיר תלמידים למחקר עצמאי ולהוראה ברמה אוניברסיטאית בתחומי מדע-המדינה. הלימודים כוללים 30 שעות לימוד סמסטריאליות, עבודת גמר ובחינה על עבודת הגמר. למוסמכים שסיימו את לימודיהם בציון סופי של 85 לפחות תינתן האפשרות להירשם כמועמדים ללימודי תואר שלישי בחוג. את הצעת המחקר לעבודת הגמר יש להגיש עם תחילת הסמסטר הרביעי ללימודים.

קורסי חובה

ש"ס	3	קורס חובה בתחום הלימוד (כמפורט בהמשך)
ש"ס	3	גישות ותאוריות במדע המדינה לתלמידי המסלול עם עבודת גמר
ש"ס	3	סטטיסטיקה למ.א. (לא ישוקלל בציון הגמר)
ש"ס	3	שיטות מחקר במסלול עם עבודת גמר ¹
ש"ס	3	סדנה מתודולוגית

קורסי בחירה

ש"ס	9	3 סמינרים
ש"ס	6	2 קורסי בחירה
חייב		עבודת גמר ²
ש"ס	30	סה"כ לתואר במסלול עם עבודת גמר

¹ תלמידים רשאים ללמוד "שיטות מחקר במסלול עם עבודת גמר" במקביל או אחרי שלמדו את הקורס "סטטיסטיקה למ.א."

² עבודת הגמר שקולה ל-6 ש"ס לצורך חישוב שכר הלימוד.

תנאי המשך לימודים לתלמידי המסלול עם עבודת גמר

חובה על התלמידים לסיים תוך שלושה סמסטרים מיום התחלת לימודיהם לתואר שני בחוג את הקורסים הבאים:

- קורס חובה בתחום הלימוד
- גישות ותאוריות במדע המדינה לתלמידי המסלול
- שיטות מחקר לתלמידי המסלול
- סטטיסטיקה למ.א.
- סמינר/קורס בחירה

זאת במוצע של 80 לפחות, ובתנאי שהציון בכל אחד מהקורסים יהיה 70 לפחות. תלמידים שלא יעמדו בתנאי יופסקו לימודיהם בחוג. מקרים חריגים יובאו בפני ועדת החוג.

סדנה מתודולוגית

כל תלמידי המסלול חייבים להשתתף בסדנה שמטרתה להכשיר תלמידים לכתיבת עבודת הגמר.

זרישות מוקדמות לסדנה המתודולוגית: סיום קורסי החובה, סיום שני סמינרים מסטריאליים ותיאום נושא לכתיבת עבודת גמר עם מנחה.

עבודת גמר

תלמידי התואר השני במסלול חייבים בכתיבת עבודת גמר בהנחיית אחד מתברי הסגל הבכיר בחוג. תלמיד חייב להגיש הצעה לעבודת גמר עד תום השנה השניה ללימודיו ולקבל את אישור המנחה להצעה. תלמיד שלא יעמוד בדרישה זו עד תום השנה השלישית - יופסקו לימודיו בחוג או שיהיה עליו לעבור למסלול ללא עבודת גמר. ציון עבודת הגמר מהווה 40% מציון הגמר.

לתלמידי שתי התכניות**קורס חובה בתחום הלימוד**

תלמידים שתחום הלימוד שלהם יחסים בינלאומיים ואסטרטגיה ילמדו את הקורס: המערכת הבינלאומית.

תלמידים שתחום הלימוד שלהם מינהל ומדיניות ציבורית ילמדו את הקורס: מבוא למדיניות ציבורית.

תלמידים שתחום הלימוד שלהם משפט, חברה ופוליטיקה ילמדו את הקורס: סוגיות במשפט ובמדעי החברה.

תלמידים שתחום הלימוד שלהם תקשורת פוליטית ילמדו את הקורס: תקשורת פוליטית. תלמידים שתחומי הלימוד שלהם מחשבה מדינית; פוליטיקה ישראלית ופוליטיקה השוואתית; מתודולוגיה וכלכלה פוליטית ילמדו את הקורס: הפילוסופיה של מדעי החברה ועיצובו של מדע המדינה.

קורסי בחירה

סמינר - במסגרת זו תוגשנה עבודות סמינריוניות בתיאום עם המרצה.
קורס בחירה - במסגרת זו יחויבו התלמידים ברפרט בע"פ ו/או בכתב ו/או בבחינה, בהתאם להחלטת המרצה.

עבודות יש להגיש עד 5 שבועות מתום הסמסטר.
עבודה סמינריונית יש להגיש עד תום הסמסטר העוקב.

שימו לב: לתלמידים מוצעים מספר קורסי בחירה וסמינרים מחוגים אחרים באוניברסיטה, אולם כל הסמינרים המחייבים עבודות סמינריוניות חייבים לחלק מתוך החוג.

בחינות

בקורסי תואר שני יינתן מועד בחינה אחד בלבד. מועד נוסף יינתן בגין שירות מילואים או לידה. מועד מיוחד בגין סיבה אחרת יהיה כפוף לאישור היועץ ופנייה לוועדת הוראה ומותנה בהמצאת אישורים מתאימים.

ציונים

בקורסי החובה לא יעלה אחוז המצטיינים (90 ומעלה) על 15% מהנבחנים. ממוצע הציונים ינוע בין 77-82.

תקנת זו תחול רק על קורסים בהם יש 30 סטודנטים ומעלה.

שימו לב

תלמידים שהחלו לימודיהם לפני סמסטר א' תשס"ב ולא למדו סמינר מחלקתי ילמדו במקומו קורס בחירה שישוקלל בציון הגמר.

תלמידי המסלול ללא עבודת גמר שהחלו לימודיהם לפני סמסטר א' תשס"ב: ילמדו לפחות 3 סמינרים סמסטריאליים, סמינרים סמסטריאליים נוספים יוכלו להחליף בקורסי בחירה. במקום הסמינרים השנתיים יידרשו התלמידים ללמוד 2 סמינרים סמסטריאליים ו-2 קורסי בחירה.

תלמידי שני המסלולים חייבים להשלים את מכסת השעות כפי שהתפרסמה בידיעון בשנה בה החלו את לימודיהם בחוג.

תלמידים שהחלו לימודים לפני סמסטר א' תשס"ד במסלול עם עבודת גמר וטרם השלימו את הקורס בשיטות מחקר לתלמידי המסלול ילמדו את הקורס במתכונת המצומצמת של 3 ש"ס. תלמידי שני המסלולים שטרם השלימו סמינר שנתי (6 ש"ס) ילמדו במקומו 2 סמינרים סמסטריאליים (בהיקף של 6 ש"ס סה"כ).

סיכום חובות התלמיד בשני המסלולים

מסלול לימוד בלי עבודת גמר		מסלול לימוד עם עבודת גמר		חובה
ש"ס	3	ש"ס	3	
ש"ס	3	ש"ס	3	גישות ותאוריות במדע המדינה
--		ש"ס	3	סטטיסטיקה למ.א. ¹
ש"ס	3	שי-ת'	3	שיטות מחקר למתקדמים
--		ש"ס	3	סדנה מתודולוגית
				<u>בחירה</u>
(18 ש"ס)	6	(6 ש"ס)	2	קורסי בחירה
(9 ש"ס)	3	(9 ש"ס)	3	סמינרים
חייב		לא חייב		בחירת גמר
				עבודת גמר
לא חייב		חייב		
<u>36 ש"ס</u>		<u>30 ש"ס</u>		

משקל הקורסים:

1.5 נקודות	משקלו של כל אחד מקורסי החובה
1 נקודה	משקלו של כל קורס בחירה/סדנה
1.5 נקודות	משקלו של כל סמינר סמסטריאלי

¹ הציון בקורס סטטיסטיקה למ.א. לא ישוקלל בציון הגמר.

ציון גמר

- רשאי להגיש בקשה לציון גמר במסלול ללא עבודת גמר תלמיד אשר:
- סיים את כל מבטת הקורסים הנדרשת ע"פ תכנית הלימודים.
 - קיבל ציון 75 לפחות בבחינת הגמר.

שקלול ציון הגמר

ציוני קורסים	90%
בחינת גמר	10%

- רשאי להגיש בקשה לציון גמר במסלול עם עבודת גמר תלמיד אשר:
- סיים את כל מבטת הקורסים הנדרשת ע"פ תכנית הלימודים.
 - הגיש עבודת גמר והגן עליה בהצלחה.

שקלול ציון הגמר

ציוני קורסים	60%
עבודת גמר	40%

משפט, חברה ופוליטיקה

תכנית העשרה משותפת: החוג למדע המדינה, הפקולטה למשפטים,
 החוג לסוציולוגיה ולאנתרופולוגיה
 מרכז התכנית: ד"ר אלברטו ספקטורוסקי

תיאור התכנית

בשנים האחרונות חל גידול מרשים בהיקף, בעומק המחקר האקדמי ובעניין הציבורי בהשלכות הפוליטיות, החברתיות והתרבותיות של המשפט. התפתחויות אלו באות לידי ביטוי בעניין הגובר במעמדו של בית המשפט העליון בישראל, במקורותיהם התרבותיים-משפטיים-פוליטיים של פסיקות ודברי חקיקה, בתוצאות חברתיות ובמשמעויות הנורמטיביות של הכרעות משפטיות ושל חוקי היסוד החדשים.

החוג למדע המדינה, הפקולטה למשפטים והחוג לסוציולוגיה ולאנתרופולוגיה חברו יחד בהקמתה של תכנית לימודים ייחודית במסגרת לימודי התואר השני. התכנית מיועדת לתלמידי המסלול עם עבודת גמר. תלמידי התכנית יכוונו להתמודד מחקרית עם שאלת הקשר בין משפט, חברה ופוליטיקה. התכנית מיועדת לחקנות לתלמידים שישתתפו בה כלים תאורטיים ומתודולוגיים, הנתוצים למחקר חברתי ופוליטי של המשפט בישראל. התכנית מציעה מגוון של שיעורים, שמטרתם להכין תלמידים לקראת כתיבתן של עבודות מחקר, שתעסוקנה בסוגיות כגון: התרבות המשפטית והפוליטית בישראל, ההיסטוריה של המשפט בישראל, המשפט כמדע חברתי, ההקשר החברתי והפוליטי של תורות וגישות במשפט, משפט ופמיניזם, ניתוח טכסטים משפטיים בכלים של מדעי החברה, משפט ורב-תרבותיות, ממשל ומשפט, פנדמנטליזם, קיצוניות פוליטית ושלטון החוק, וזכויות חוקתיות בחקשן הפוליטי והחברתי.

על פי התכנית, ילמדו תלמידי מדע המדינה לימודי העשרה במסגרת הפקולטה למשפטים שיכללו קורסי יסוד, מספר קורסי בחירה וסמינרים לתואר השני, הרלוונטים לתחומי העיסוק של התכנית. כל תלמידי התכנית ישתתפו בקורס ליבה משותף, שיחיה הקורס המרכזי של התכנית, ויועבר במשותף על ידי מורים מן החוג למדע המדינה, הפקולטה למשפטים, והחוג לסוציולוגיה ולאנתרופולוגיה.

התכנית משפט, חברה ופוליטיקה מיועדת לבעלי תואר ראשון במדעי החברה או במשפטים, שהם בעלי הישגים גבוהים בתואר הראשון ובעלי אוריינטציה מחקרית, המבקשים לכתוב עבודת גמר בתואר השני. תלמידים מצטיינים מחוגים אחרים יתקבלו לתכנית בכפוף ללימודי השלמה. כל אחד מתלמידי התכנית יזכה ליעוץ אישי צמוד על ידי אחד ממורי התכנית.

במסגרת התכנית ילמדו התלמידים את הקורסים הבאים:

קורסי חובה

סוגיות במשפט ובמדעי החברה (קורס חובה בתחום הלימוד)	6	ש"ס
גישות ותאוריות במדע המדינה לתלמידי המסלול עם עבודת גמר	3	ש"ס
סטטיסטיקה למ.א.	3	ש"ס
שיטות מחקר במסלול עם עבודת גמר	3	ש"ס
סדנה מתודולוגית	3	ש"ס

קורסי בחירה

סמינרים	6	ש"ס
קורסים/סמינרים לתואר שני בפקולטה למשפטים	7	ש"ס
עבודת גמר		חייב

סה"כ 31 ש"ס

תלמידי תואר שני בפקולטה למשפטים המשתתפים בתכנית יחויבו בשני קורסים:
 התנהגות פוליטית בישראל
 פוליטיקה השוואתית

קורס חובה בתחום

סוגיות במשפט ובמדעי החברה - 6 ש"ס
 ד"ר ל. בילסקי, ד"ר א. גימאל, ד"ר א. גרוס, ד"ר ד. הקר, ד"ר ש. לביא, ד"ר א. ספקטורוסקי,
 פרופ' ר. שמיר.

תקשורת פוליטית

מרכז: ד"ר אמל גימאל

חלימודים הכינתחומיים בפוליטיקה ובתקשורת נוגעים בעיסוקיהם של אנשי המדינה - עיתונות, רדיו, טלוויזיה וקולנוע - אל מול שאלות של אתיקה ומחשבה מדינית, קבוצות לחץ, פוליטיקאים, תנועות לאומיות, מוסדות שלטון בישראל, והמערכת הבינלאומית.

קורס חובה בתחום

תקשורת פוליטית - ד"ר א. גימאל.

פוליטיקה ישראלית ופוליטיקה השוואתית

מרכז: פרופ' יוסי שיין

התחום של פוליטיקה ישראלית ופוליטיקה השוואתית עוסק בנושאי הליבה של מחקר המדינה המודרנית. ריבונות, חוק, גבולות, משטר, תרבות פוליטית, תנועות חברתיות, זהות, תפקודי הביורוקרטיה וחצא ייבחנו במבט משווה ומתוך התבוננות רחבה בשינויים הבינלאומיים בעשורים האחרונים. דגש מיוחד יושם על המציאות הישראלית.

קורס חובה בתחום

הפילוסופיה של מדעי החברה ועיצובו של מדע המדינה - ד"ר א. חוברס

מחשבה מדינית

מרכז: ד"ר איל חוברס

לתכנית ללימודים מתקדמים במחשבה מדינית שתי מטרות מרכזיות: ראשית, העמקת הידע של התלמידים במגוון נושאים של פילוסופיה פוליטית כללית, כגון: דילמות של זהות בחברה רב-תרבותית, יחסי מיגדר בהגות הפוליטית של המערב, והזיקה בין אידיאולוגיות ותאוריות פוליטיות לבין יצירה תרבותית בתחומי האומנות והספרות. שנית, בחינה בכלים פילוסופיים-פוליטיים של סוגיות הקשורות בדמוקרטיה ובפוליטיקה בישראל, התנועה הלאומית הציונית והפלשתינאית, הניסיון היהודי בחיסטוריה, ועוד. מטרת התכנית היא להעמיד תלמידים בעלי ידע מקיף ומעמיק במחשבה מדינית כללית, אשר יחיו מסוגלים לתרגם ידע זה באופן יצירתי לניתוח הוויתם הפרטיקולרית.

קורס חובה בתחום

הפילוסופיה של מדעי החברה ועיצובו של מדע המדינה - ד"ר א. חוברס

יחסים בינלאומיים ואסטרטגיה

מרכז: פרופ' עזר גת

הלימודים המתקדמים בתחום היחסים הבינלאומיים מיועדים לפתח בסטודנטים חשיבה ביקורתית, לחקנות להם מיומנות מחקרית בסיסית, ולשפר את חבנת התהליכים הבינלאומיים ברמה תאורטית גבוהה. הלימודים מאפשרים לסטודנטים להתמחות בתחומים ספציפיים של תאוריה ומעשה, כגון: גישות מערכתיות ללמוד היחסים הבינלאומיים, קבלת החלטות, דיפלומטיה ותקשורת, מו"מ בינלאומי, פרקים היסטוריים בהתפתחות היחסים הבינלאומיים, ומערכת יחסי החוץ והביטחון של ישראל.

קורס החובה בתחום

המערכת הבינלאומית - ד"ר ג. פרידמן

מתוך רשימת הקורסים של התכנית ללימודי ביטחון וחתכנית לדיפלומטיה המופיעים ברשימת הקורסים של מדע המדינה רשאים תלמידי המסלול עם עבודת גמר ללמוד קורס אחד ותלמידי המסלול ללא עבודת גמר 2 קורסים.

מומלץ לתלמידי התחום להשתתף ב**פורום הבינלאומי**, בראשותו של פרופ' אבי בקר, הפורום מארח שגרירים של מדינות העולם. הפורום יתכנס בימי רביעי בשעה 18:00-21:00. ההרצאות תתקיימנה בתאריכים: 9.11.05, 14.12.05, 11.1.06, 15.3.06, 5.4.06, 17.5.06, 7.6.06. שמות השגרירים שיתארחו במסגרת הפורום ונושאי ההרצאות יתפרסמו על לוח המודעות של החוג ובאתר האינטרנט.

מינהל ציבורי ומדיניות ציבורית

תחום זה עוסק בהבנת ארגונים מבניים של המינהל הציבורי: תהליך קביעת מדיניות ציבורית; מודלים של קבלת החלטות בחקשרים פוליטיים, חברתיים וארגוניים; היחסים בין מדיניות הממשלה והשלטון המקומי בנושאים של כספים, חינוך, תקציב ותכנון; הפרטה; קבוצות אינטרס; פוליטיקה ומדיניות אורבנית; רפורמות מינהליות ואופנות ניהול בסקטור הציבורי; מדיניות בריאות ועוד.

קורס החובה בתחום

מבוא למדיניות ציבורית - מר א. ארבל גנץ

תואר שלישי

יועץ : פרופ' עזר גת

מטרת הלימודים

להכשיר חוקרים עצמאיים בנושאי הפוליטיקה המקומית, הלאומית והבינלאומית, שהם בעלי פוטנציאל להשתלב במסגרות אקדמיות ולא אקדמיות באחד מתחומי החוראה, המחקר והביצוע.

מסלולי הלימוד ותנאי הקבלה

קיימים שני מסלולי לימוד לתואר השלישי: המסלול הרגיל והמסלול הישיר.
למסלול הרגיל רשאים להגיש מועמדותם תלמידים שקיבלו את התואר "מוסמך אוניברסיטה" במסלול המחקרי בציון משוקלל של 85 לפחות ושהכינו עבודת גמר שציונה 85 לפחות. אם לימודי התואר השני היו בתחום דיסיפלינרי אחר, יהיה על התלמידים למלא חובות השלמה על פי הנחיות הוועדה החוגית.

למסלול הישיר רשאים להגיש מועמדותם תלמידים מצטיינים:

- בעלי תואר "בוגר" בציון משוקלל של 90 לפחות.
- עד תום השנה הראשונה ללימודי ה-מ.א., השתתפו בלפחות מחצית מכלל חובות השמיעה של לימודי ה-מ.א., וממוצע ציוניהם הוא 90 לפחות.

על המועמדים בשני המסלולים להגיש לוועדה החוגית תכנית מחקר ראשונית בחיקוף של כ-5 עמודים, שבה יפורטו השערות המחקר, שיטות המחקר ושדה המחקר, ושאושרה ע"י המנחה המיועד. הוועדה החוגית לתלמידי התואר השלישי תדון במועמדים ותחליט אם לקבלם או לדחותם. אם הוועדה תאשר את הצעת המחקר היא תמליץ בפני הוועדה הפקולטטית על קבלת התלמיד לשלב א'.

תלמידים אשר סיימו תואר שני במדע המדינה באוניברסיטאות מוכרות בארץ ובעולם יהיו פטורים מקורסי השלמה ובחינת כשירות.

לימודי השלמה

תלמידים שאין להם תואר שני במדע-המדינה יחויבו בלימודי השלמה ובבחינת כשירות כמפורט להלן.

מועמדים אשר סיימו תואר ראשון במדע המדינה ותואר שני בחוג שאינו מדע המדינה, יתבקשו להשלים את הקורסים הבאים:

מתואר שני

- גישות ותאוריות במדע המדינה.
- קורס חליבה בתחום בו הם מתכוונים לכתוב את עבודת הדוקטורט.
- סדנה מתודולוגית, או קורס אחר שייקבע ע"י הוועדה.

מועמדים אשר סיימו לימודי תואר ראשון ושני בחוגים שאינם מדע המדינה, יתבקשו להשלים את הקורסים הבאים:

מתואר שני

- גישות ותאוריות במדע המדינה.
- קורס חליבה בתחום בו הם מתכוונים לכתוב את עבודת הדוקטורט.
- סדנה מתודולוגית.

מתואר ראשון

- פוליטיקה ומשטר בישראל
- פוליטיקה השוואתית
- מבוא למחשבה פוליטית אן מחשבה מדינית בת-זמננו

הציון בכל אחד מקורסי ההשלמה חייב להיות 80 לפחות ועל התלמיד להשלים תוך 3 סמסטרים מיום קבלתו כמועמד לתלמיד.

בחינת כשירות שתכלול רשימת ספרים ומאמרים בשניים מתוך ארבעה תחומים:

- התנהגות פוליטית ומדיניות
- יחסים בינלאומיים ואסטרטגיה
- פוליטיקה ישראלית והשוואתית
- מחשבה מדינית

הבחינה תהיה בחינת בית עם חומר פתוח ותימשך 24 שעות. הציון בבחינה יהיה עוברי, ילא עוברי. בחינת הכשירות בתחום בו מתכוונת התלמיד/ה לכתוב את עבודת הדוקטורט, תכלול בין: 20-30 מאמרים/ספרים. בחינת הכשירות בתחום בו אין התלמיד/ה מתכוונת לכתוב את עבודת הדוקטורט, תכלול בין: 10-15 מאמרים/ספרים.

מוסמכים בלימודי ביטחון אשר עמדו בתנאי הקבלה ושלמו את הקורס גישות ותאוריות במסלול עם עבודת גמר ויידרשו לעבור בחינת כשירות בתחום אחד בלבד מתוך התחומים המצויינים לעיל (שאינו יחסים בינלאומיים ואסטרטגיה).

- תלמידים שלא למדו מדע המדינה בתואר ראשון, ישלימו בנוסף את הקורסים הבאים:
- פוליטיקה ומשטר בישראל
 - פוליטיקה השוואתית
 - מבוא למחשבה פוליטית אן מחשבה מדינית בת-זמננו
 - הציון בכל אחד מקורסי ההשלמה חייב להיות 80 לפחות.

מוסמכי החוג למדיניות ציבורית אשר עמדו בתנאי הקבלה ושלמו את הקורס גישות ותאוריות במסלול עם עבודת גמר ויידרשו לעבור בחינת כשירות בתחום אחד מתוך התחומים המצויינים לעיל (שאינו התנהגות פוליטית ומדיניות).

- תלמידים, שלא למדו מדע המדינה בתואר ראשון, ישלימו בנוסף את הקורסים הבאים:
- פוליטיקה ומשטר בישראל
 - פוליטיקה השוואתית
 - מבוא למחשבה פוליטית אן מחשבה מדינית בת-זמננו
 - הציון בכל אחד מקורסי ההשלמה חייב להיות 80 לפחות.

מסוימי התכנית לדיפלומטיה אשר עמדו בתנאי הקבלה ושלמו את הקורס גישות ותאוריות במסלול עם עבודת גמר ויידרשו לעבור בחינת כשירות בתחום שאינו יחסים בינלאומיים. תלמידים שלא למדו מדע המדינה בתואר ראשון, ישלימו בנוסף את הקורסים הבאים:

- פוליטיקה ומשטר בישראל
- פוליטיקה השוואתית
- מבוא למחשבה פוליטית אן מחשבה מדינית בת-זמננו

מסוימי תואר שני ביחסים בינלאומיים ותואר ראשון במדע המדינה אשר עמדו בתנאי הקבלה לא ידרשו בלימודי ההשלמה ובחינת כשירות.

מסוימי תואר שני ביחסים בינלאומיים ותואר ראשון בחוג שאינו מדע המדינה חייבים להשלים את הקורסים הבאים:

- פוליטיקה ומשטר בישראל
- פוליטיקה השוואתית
- מבוא למחשבה פוליטית אן מחשבה מדינית בת-זמננו

חובות התלמידים בשלב המועמדות במסלול הרגיל

לאחר שהתקבלו כמועמדים ללימודי התואר השלישי, יחויבו התלמידים במסלול הרגיל:

- א. להשתתף לפחות ב-8 ש"ס במהלך שנת לימודיהם הראשונה. השיעורים יכללו סדנאות וסמינרים מתכנית ה.מ.א. בחוג ובחוגים אחרים שיש להם זיקה לתחום מחקרו של המועמד. הציון בכל אחד מתקורסים יתייב להיות 80 לפחות.
 - ב. להגיש - לאחר שסיימו את המטלות שהוטלו עליהם - תכנית מחקר מקיפה בחתימת המנחה המיועד. תכנית זו תפרט בהרחבה את השערות המחקר המרכזיות, את הספרות המחקרית הקיימת, את תרומותיו הייחודיות התאורטיות המשוערות של המחקר, ואת שיטות המחקר שבאמצעותן ייבחנו הרעיונות המנחים והשערות המחקר. תכנית זו תוגש תוך 12 חודשים מיום קבלת התלמידים כמועמדים לתואר השלישי. במקרים מיוחדים תאושר אורכה לשנה נוספת ע"י הוועדה הפקולטטית בהמלצת הוועדה החוגית.
 - ג. כל הצעות המחקר יעברו שיפוט של שני קוראים לפחות. הצעה שתאושר ע"י הוועדה החוגית תועבר לדיון בוועדה הפקולטטית. בעקבות המלצת הוועדה הפקולטטית תועבר החצעה לאישור הוועדה האוניברסיטאית.
 - ד. סדנה לדוקטורנטים - על כל תלמידי הדוקטורט בחוג להשתתף מידי שנה בסדנה לדוקטורנטים. בסדנה זו יציגו תלמידי הדוקטורט את מחקרם בפני חברי הסגל וחבריהם ללימודים בחוג.
- הסדנה תתקיים בימי שני בשעות: 16:00-18:00, לוח המפגשים יתפרסם וישלח לתלמידים בדואר אלקטרוני.

חובות התלמידים בשלב המועמדות במסלול הישיר

- א. התלמידים שהתקבלו כמועמדים למסלול הישיר חייבים בכל לימודי התואר השני במסלול "עם עבודת גמר", למעט עבודת הגמר. לקראת סוף השנה השנייה ללימודיהם תבחן הוועדה החוגית את הישגיהם וכשירותם של התלמידים.
 - ב. תלמידים במסלול הישיר חייבים לסיים את תכנית ה.מ.א. תוך שנתיים ממועד תחילת לימודיהם.
 - ג. לאחר שיתקבלו כמועמדים יחיה על התלמידים במסלול הישיר להשתתף ב-8 ש"ס כנדרש ממועמדים במסלול הרגיל (ראה לעיל פירוט).
 - ד. על המועמדים במסלול הישיר לעמוד בחתימת כשירות, כמפורט לעיל.
 - ה. לאחר שיעמדו בחתימת הכשירות, על המועמדים במסלול הישיר להגיש תכנית מחקר מקיפה בחתימת המנחה המיועד. תכנית זו תפרט בהרחבה את השערות המחקר המרכזיות, את הספרות המחקרית הקיימת, את תרומותיו הייחודיות התאורטיות המשוערות של המחקר, ואת שיטות המחקר שבאמצעותן ייבחנו הרעיונות המנחים והשערות המחקר. תכנית זו תוגש תוך 12 חודשים מיום קבלת התלמידים כמועמדים לתואר השלישי. במקרים מיוחדים תאושר אורכה לשנה נוספת ע"י הוועדה היחידתית ובהמלצת הוועדה החוגית.
 - ו. כל הצעות המחקר יעברו שיפוט של שני קוראים לפחות. לאחר אישור ההצעה בוועדה החוגית, היא תועבר לדיון בוועדה הפקולטטית. בעקבות המלצת הוועדה הפקולטטית, תועבר ההצעה לאישור הוועדה האוניברסיטאית.
 - ז. סדנה לדוקטורנטים - על כל תלמידי הדוקטורט בחוג להשתתף מידי שנה בסדנה לדוקטורנטים. בסדנה זו יציגו תלמידי הדוקטורט את מחקרם בפני חברי הסגל וחבריהם ללימודים בחוג.
- הסדנה תתקיים בימי שני בין השעות 16:00-18:00, לוח המפגשים יתפרסם וישלח לתלמידים בדואר אלקטרוני.

חובות התלמידים לאחר שאושרה מועמדותם בשני המסלולים

- א. התלמידים יגישו ליועץ, אחת לשנה, דו"ח התקדמות תתום שיאושר ע"י המנחה. הדוחות יועברו לוועדה הפקולטטית.
- ב. על התלמידים להגיש את עבודת הדוקטורט תוך חמש שנים מחמועד שבו התקבלו כמועמדים. כל תריגה מפרק זמן זה טעונה המלצת הוועדה הפקולטטית ואישור הוועדה האוניברסיטאית. משך הזמן המינימלי לחגשת עבודת הדוקטורט הוא שנה אחת מיום אישור תכנית המחקר, אלא אם כן המליצה הוועדה הפקולטטית אחרת, והוועדה האוניברסיטאית אישרה ההמלצה.
- ג. התלמידים יהיו רשאים באישור המנחה והוועדה הפקולטטית לפרסם חלק ממחקרם תוך כדי ביצוע עבודת המחקר.
- ד. עבודת הדוקטורט תוגש בשפה העברית ותכלול תקציר בשפה האנגלית, באורך של 5% מהיקפה. תלמידים המעוניינים להגיש את העבודה בשפה האנגלית חייבים לקבל את אישור הוועדה הפקולטטית. במקרה זה תכלול העבודה תקציר בשפה העברית, באורך של 5% מהיקפה.

תיאור הקורסים

סמסטר א'

קורסי חובה

- 1031.4105.01 סטטיסטיקה למ.א.**
במסגרת הקורס ילמדו הנושאים הבאים:
1. סטטיסטיקה תאורית - אוכלוסיות, סולמות מדידה, ערכים מרכזיים, מדדי פיזור, הצגות גרפיות.
 2. התפלגויות - משפט הגבול המרכזי, ההתפלגות הנורמלית, ציוני תקן, שימוש בלוח ההתפלגות הנורמלית הסטנדרטית לחישוב הסתברויות.
 3. הסקת סטטיסטיקה - ניסוח השערות, בדיקת מובהקות (p value), טעויות I ו-II, אמידה נקודתית ורווחי סמך.
 4. בדיקת השערות - לגבי ממוצע והפרש הממוצעים ע"י מדגם אחד, שני מדגמים בתייל, או מדגמים מזווגים (כנייל לגבי פרופורציות), במדגמים גדולים וקטנים וכאשר השונויות ידועות ואינן ידועות - מבחני Z, t-1.
 5. קשר בין משתנים - מתאם ורגרסיה לינארית פשוטה למשתנה מסביר יחיד.
 6. ניתוח שונות - פרזק השונות למקודותיה השונים עפ"י מודל נתו"ש חד-כיווני פשוט והסקח סטטיסטית ע"י במבחן F.
 7. מבחנים לא פרמטריים - בדיקת תלות בין משתנים נומינליים ע"י מבחן חי בריבוע ומבחנים אחרים.
 8. SPSS for Windows - שימושים בסיסיים בתוכנה לצורך ביצוע העיבודים הסטטיסטיים שנלמדו, כולל מניפולציה של הנתונים, חקפת תרשימים שונים וניתוח הפלטים.

- 1031.4101.01 שיטות מחקר לתלמידי המסלול ללא עבודת גמר**
הקניית ידע מתקדם בשיטות מחקר המקובלות במדע המדינה. דגש מיוחד יושם על שיטות עיבוד וניתוח נתונים. דיון בבעיות מתודולוגיות וסטטיסטיות הנובעות מאופי נושא המחקר במדע המדינה.

קורסי חובה בתחומי הלימוד

קורס שנתי

- 1411.5660.30 סוגיות במשפט ובמדעי החברה**
הקורס נלמד במתכונת שנתית (6 שעות סמסטריאליות). מטרת הקורס לחקנות לתלמידים שליטה בגישות תאורטיות ומחקריות הרווחות בתחום עיון זה, וזאת באמצעות הכרות עם כונוי המחקר וההגות המעסיקים את מורי התכנית. הקורס יקדש לחמש סדורות של ארבע הרצאות כל אחת שיינתנו על ידי מורים שונים של התכנית. בנוסף לכך, ישולבו במהלך הקורס פגישות משותפות לכל מורי התכנית וכן למרצים ומרצות שיוזמו כאורחים.
מורי הקורס: ד"ר אלברטו ספקטרוסקי, ד"ר אמל גמאל, ד"ר דפנה הקר, ד"ר ליאורה בילסקי, ד"ר שי לבאי, ד"ר אייל גרוס, פרופ' רוני שמיר.

- 1031.4112.01 תקשורת פוליטית**
הקורס יעסוק במגוון נקודות החיבור שבין תקשורת פוליטיקה. מהי תקשורת פוליטית? כיצד משפיעים תהליכים תקשורתיים על התנהגותם של אזרחים בדמוקרטיה? כיצד משפיעים אמצעי התקשורת על התנהגותם של פוליטיקאים? וכיצד משפיעים כל אלו על אמצעי התקשורת? הקורס יסקור את המחקר לגבי מקומה של התקשורת בזירה הפוליטית ולגבי יחסי הגומלין בין כלי התקשורת לבין המערכת הפוליטית.
דרישות הקורס: קריאה שוטפת, תרגיל מסכם ובחינה.

1031.4114.01 הפילוסופיה של מדעי החברה ועיצובו של מדע-המדינה

הקורס יהיה משולב מדיון תאורטי בתפיסות פילוסופיות שונות במדעי-החברה, ומבחינת ההשלכות של תפיסות על לימוד תופעות פוליטיות. לאחר סקירה של התפתחות הספרות בנושאים אלו מתחילת המאה, נדון בפלורליזם הרעיוני הרווח כיום בתחום. בהקשר זה נבחן גישות פוזיטיביסטיות, הרמוניסטיות-פרשניות, פמיניסטיות, פוסט-מודרניסטיות ועוד.

סמינרים**1031.4407.01 זהות ואזרחות בישראל**

בסמינר נבחן את מבנה האזרחות בישראל, מבנה הירארכי ומשורר המעניק זכויות שונות לקבוצות חברתיות, ומטיל עליהן חובות שונות, על פי זהותן הלאומית, האתנית, הדתית וכו'. היסטורית, מבנה האזרחות בישראל זכה לגיטימציה בעזרת השימוש הבו-זמני בשלוש מערכות מושגיות/ערכיות אותן נכחן "שיחי אזרחות": שיח הברלי, שיח דפובליקני ושיח האתנו-לאומי. בשנים האחרונות התבטא הליברליזציה של החברה הישראלית, בין השאר, בירידת כוחו הלגיטימיוני של שיח האזרחות הרפובליקני, שחיה דומיננטי בתקופת הישוב ובשנותיה הראשונות של המדינה. תהליך זה הביא למאבק חריף בין קבוצות חברתיות התומכות בשית האזרחות הליברלי לבין אלה התומכות בשיח האתנו-לאומי. מאבק זה הוא אחד הביטויים המרכזיים של המשבר בו שרויה עתה החברה הישראלית ותוצאותיו יקבעו במידה רבה את עתידה.

(הסמינר משותף לתלמידי תואר ראשון ושני - תלמידי תואר ראשון ושניים להרשם רק באישור המרצה).

1031.4447.01 תורת המלחמה

קורס זה עוסק בתורת מלחמה. הנושאים העיקריים שידונו בקורס הם: תחרות בין מעצמות גדולות; עוצמה, נחישות, ואסטרטגיה בסכסוכים בינלאומיים; סטיות מחרציונליות בקבלת החלטות מסיבות קוגניטיביות ופסיכולוגיות; מקורות פנימיים לתוקפנות כלפי חוץ; השפעת הדמוקרטיה וזלות כלכלית על מלחמה ושלום; ושאלות של מוסר בהחלטה על פתיחת מלחמה ועל אופן ניהולה. הקורס גם יבחן כמה עקרונות יסודיים של מחקר מדעי אמפירי.

1031.4586.01 תקשורת ויחסים בינלאומיים

הקורס מנתח את השפעת התקשורת על אופן ניהולם של היחסים הבינלאומיים. ננתח תאוריות של יחסים בינלאומיים ונסה להבין מדוע מחקר היחסים הבינלאומיים נוטה להתעלם מהתקשורת. במקביל ננתח את השפעת אמצעי התקשורת ותקשורת החמונים על השינויים שחלו בעשורים האחרונים בזירה הבינלאומית, בדיפלומטיה, בתהליכי קבלת החלטות ובתהליך הגלובליזציה.

1031.4597.01 פוליטיקה וירטואלית: התאוריה והפרקטיקה של השימושים הפוליטיים בכלי**התקשורת החמונים**

המציאות הרב-ערוצית של התקשורת האלקטרונית מציעה חלופות לפוליטיקה ברמת התחרות האלקטוראלית, התנהלות הנציגים בפרלמנטים וביצוע הממשל. הפוליטיקאים מתאימים עצמם לאפשרויות החדשות והפוליטיקה שנוצרת היא מן הסוג הווירטואלי. האזרח מתבקש לבחור בין מספר "דימויים" של מועמדים או מפלגות שעוצבו על ידי מקצוענים על בסיס ידע עיוני או כללי בוחן קליני.

מטרת הקורס לחשוף את התלמידים למסד העיוני שבאמצעותו ניתן להבין את התועלת הדיפרנציאלית המעשית שיש לפוליטיקאים משימוש בכלי התקשורת השונים. בין השאר, הנושאים שיבסו בקורס יכללו: (1) המציאות הגלובו-אלקטרונית: מיפוי אמצעי התקשורת השונים, השימושים שנעשים בהם על ידי הפוליטיקאים, הכישורים הנחוצים להפעלה אפקטיבית (2) מפלגות ומועמדים וירטואליים; מפלגות ומועמדים אלקטורליים; מפלגות ומועמדים מהותיים (3) אקדמות להירוסטטיקה: התאוריה המודרנית של המניפולציה הפוליטית - תפלול נושאים, כיבוש סדר יום (4) הירוסטטיקה מתקדמת: סימולציות של מקרי בוחן מעולם התוכן הפוליטי הישראלי (5) סקרים וקבוצות מיקוד: שימושים של מתודולוגיה סטטיסטית בעולם וירטואלי (6) היסודות העיוניים של האסטרטגיה של הבחירות והבחורים. (7) מודלים מרחביים (חד ממדיים רב-ממדיים) של בחירות ובוחרים: האימפרטיב של התציון, תדומינטיות של שווי המשקל של נאש (8) יסודות הרטוריקה הפוליטית במציאות רב-ערוצית (9) הלוגיקה והפרקטיקה של עימותים טלוויזיוניים. (10) יסודות ה"ספין" הפוליטי. (11) כללי בוחן לבניית דימוי פוליטי מוצלח (12) איך מנצחים בחירות דמוקרטיות?

קורסי בחירה

1031.4421.01 סדנה במחשבה פוליטית א'
במסגרת הסדנה במחשבה פוליטית, נשמע חדשות מכל הזיתות המחקר בתחומי הפילוסופיה הפוליטית ותולדות המחשבה המדינית. משותף לתלמידי תואר ראשון ושני.

1031.4596.01 זכויות טריטוריאליות
הקורס יעסוק בסוגיות הקשורות לסכסוכים טריטוריאליים מנקודת מבט ליברלית. הקורס יתרכז בבחינת תביעות של קבוצות לאומיות לריבונות טריטוריאליה ולניתוח הטענות המרכזיות המושמעות במהלך סכסוכים בינלאומיים על רקע זה. התביעות הנפוצות שיועלו לדיון בסמינר - אלה המתזמרות לבסס "זכות" של קבוצה לאומית מסוימת לשטח מסוים - כוללות טענות בדבר "זכויות היסטוריות", וצדק היסטורי; הזכות להגדרה עצמית לאומית; שימוש "יעיל" בקרקע, וכאלה הקשורות במפעלי התיישבות לאומיים. טענות מסוג נוסף שיועלו לדיון לקראת סוף הקורס מבוססות על עקרונות שוויון בינלאומי וצדק גלובלי.

1031.4445.01 הפוליטיקה של קבלת החלטות בעולם הערבי
הקורס יעסוק בהיבטים תאורטיים, מתודולוגיים ואמפיריים של צורות השיבה פוליטיות, מהותניות, מערכתיות וקומוניקטיביות, ותהליכי קבלת החלטות בנושאים מרכזיים בפוליטיקה של מדינות ערב ושל תנועות לאומיות וארגונים אסלאמיים במזרח התיכון. תנושאים שיועלו לדיון יכללו: הקמת אש"פ, סוריה והסוגיה הפלסטינית, המלך חוסיין וישראל, תמאס והבחירות לרשות המחוקקת ברשות הפלסטינית, יחסי ירדן-אש"פ, נאצר והמלחמה בישראל.

1031.4449.01 זעת קהל ודמוקרטיה
הקורס יעסוק במושג "זעת קהל" ובביטויים בדמוקרטיה העכשוויות. בחלק התאורטי נתמקד בגורמים המעצבים דעת קהל, בתהליכי שינוי של דעת קהל, ובקשרים ההדדיים בין זעת קהל פוליטיקה ותקשורת. במסגרת הסמינר יעסקו התלמידים במחקר אמפירי בתחום דעת הקהל בישראל; העבודה תוצג ותידון בכיתה, ותגוש בסוף הסמסטר במתכונת של הצעת מחקר.

1031.4592.01 ארה"ב, המזרח התיכון וישראל
החלק הראשון (והקצר) של הקורס יעסוק בשלושה נושאי רקע: תאוריות ביחסים בינ"ל; קבלת החלטות במדינות החוץ של ארה"ב - יחסי הגומלין בין השחקנים השונים: הנשיאות, הקונגרס, מחלקת המדינה, המועצה לבטחון לאומי, הפנטגון, מנגנון המודיעין, קבוצות לובי, זעת הקהל; ומדיניותה הגלובלית של ארה"ב: מקורות, מטרות, אסטרטגיות ובעיות. החלק העיקרי של הקורס יעסוק במדיניות האמריקנית כלפי המזרח התיכון וישראל, על מכלול סוגיותיה: מאבק בטרור; עיראק; ישראל והרשות הפלסטינית; איראן והפצצה; דמוקרטיזציה בעולם הערבי; נפט; סוריה ולבנון; לוב והפצצה. סוגיות אלה תיבחנה קודם כל לגופן, אולם גם כמשפיעות על יחסי ארה"ב-ישראל. עיקר חומר הקריאה יתבסס על פרסומים שוטפים של גופי הממשל האמריקני, מכוני מחקר, ועיתונות.

1031.4590.01 מלחמה, אומה ומדיה
המאה ה-20 ידועה כתקופה האלימה ביותר בהיסטוריה. טכנולוגיות מודרניות ואידיאולוגיות חדשות (וישנות) הגדירו מחדש יחסי כוחות בין אדם לחברו ובין אדם למדינתו. הקורס ישלב קריאה ודיון בטקסטים מלימודי תרבות, תקשורת, פסיכולוגיה, סוציולוגיה ומדע המדינה בניסיון לעמוד על ההשפעה של המלחמה המודרנית על אנשים ותרבויות לאומיות. דגש מיוחד יושם על הקשרים המורכבים בין תפיסות אחרות ותרבות לאומית ויבחנו שאלות הנוגעות לזרמים בהן אומות (בעיקר מדינות לאום) השתמשו בטכנולוגיות מדיה ובארגוני תקשורת ליצירת הזדהות לאומית בעיתות מלחמה. שאלות אלו יבחנו באמצעות דיון במלחמות הבאות: מלחמת העולם הראשונה, השואה ומלחמת העולם השנייה, המלחמה הקרה ומלחמת הכוכבים, מלחמת המפרץ, והמלחמה נגד טרור.

1031.4594.01 תודעה ואסטרטגיה בזירה הבינערבית והפלסטינית

דיון בהיבטים תאורטיים וקונקרטיים הכרוכים בצמיחתם ובהתגבשותם של מרכיבי התודעה הפוליטית בעולם הערבי, ובקרב החברה הפלסטינית, והשפעתן על דפוסי מדיניות והגיונות פעולה של אליטות ומנהיגים, ברמה האיזורית, המדינית והמקומית; של מפלגות וארגונים; תנועות דתיות וזרמים אידאולוגיים; אסטרטגיות של משא ומתן ומגננונים לפתרון סכסוכים בצל פעילות טרור ורדיקליזם אסלאמי.

1031.4399.01 מדיניות תקשורת בעידן של מהפיכת המידע

הקורס עוסק במאפיינים הטכנולוגיים, הפוליטיים והתרבותיים של מהפיכת התקשורת בישראל ובעולם. במהלך הקורס תסקר תהשפעה הטכנולוגית של אמצעי התקשורת האלקטרוניים וינתח הקשר בין תקשורת ומדיניות בעידן של אמצעי תקשורת חדשים ותקשורת חוצת גבולות שעוקפת את יכולת הפיקוח של ממשלים פוליטיים. בהמשך הקורס יבחנו יחסי הגומלין בין התקשורת והחברה, המעצבות אחת את רעותה באמצעות התרבות. הקורס יהיה השוואתי, ויסקור את מדיניות התקשורת במסגרת היבטים מקומיים וגלובליים של מהפיכת התקשורת.

1031.4341.01 יחסי המינים במחשבה המדינית: מגדר, סוג ספרותי, ושלטון ייצוגי

בקורס נבחן את מקומן של הנשים במסורת הרטובליקנית, ואת תפקידתן של הספרות בשעתוק התרבות הפוליטית. נכון ברמנים, בהצגות, ובבקורת ספרותית יחד עם מקורות השייכים למחשבה המדינית בתפיסתה המקובלת. (משותף לתלמידי תואר ראשון ושני).

1031.4600.01 תפוצה גרעינית בעולם

דיון בגורמים לתפוצה גרעינית. דיון בקטגוריות שונות של מדינות גרעיניות ו"מדינות הסף". גורמים אסטרטגיים ומדיניים המעורבים בסוגיות התפוצה. בדיקת המשטר הבינלאומי למניעת תפוצה גרעינית. דיון בתפוצה הגרעינית במזרח.

סמסטר ב'**קורסי חובה****1031.4109.01 שיטות מחקר לתלמידי המסלול עם עבודת גמר**

הקורס נועד להקנות ידע מתקדם ומעמיק במחקר במדע המדינה ובפרט בשיטות מחקר כמותיות. ידע זה יאפשר לתלמידים לקרוא בביקורתיות ספרות מקצועית בתחום וכן לתכנן ולבצע מחקרים אמפיריים משלהם.

הקורס מניח ידע בסיסי בשיטות מחקר וסטטיסטיקה. הדגש כאן מושם על חשיבה מתודולוגית ביקורתית ועל לימוד ויישום שיטות מחקר וטכניקות סטטיסטיות מתקדמות הנפוצות במדע המדינה.

השיעור ילווח בתרגיל.

1031.4251.01 סדנה מתודולוגית

היעד העיקרי בסדנה הוא לשפר את היכולת לתכנן ולבצע מחקרים-כמותיים או איכותיים, בהתאם לעבודת המחקר הצפויה של כל אחד מן התלמידים. במסגרת זו תועברנה בחלקה הראשון של הסדנה סוגיות נבחרות במתודולוגיה, כגון: ניסויים פוליטיים; ניתוחי סדרות זמן; סימולציות; ניתוחי טקסטים; עבודה בארכיונים; ניתוחי סקרי דעת קהל לצורכי עבודות מ.א.; תצפיות; בניית מודלים איכותיים וכמותיים ועוד. הסדנה איננה מתעתדת לחזור על נושאים שנדונו בקורסים אחרים הקשורים או העוסקים ישירות במתודולוגיה, אלא עניינה לפתח את הסוגיות הנבחרות, תוך מתן דגש על סיוע לתלמידים בנושאים שבחרו או שהינם עתידים לבחור לצורך ביצוע עבודות התואר השני.

1031.4100.01 גישות ותאוריות במדע המדינה לתלמידי המסלול עם עבודת גמר

כחינה ביקורתית של הגישות המתחרות העיקריות העוסקות בשאלת יחסי תברה ומדינה בעידן התעשייתי ושל האופנים בהם מיושמות גישות אלו בניתוח תופעות פוליטיות ממשיות בעולם הראשון, השני והשלישי.

1031.4117.01 גישות ותאוריות לתלמידי המסלול ללא עבודת גמר

הקורס יבחן באופן ביקורתי את הגישות והתאוריות העיקריות במדע המדינה. תופנה, תשומת לב מיוחדת לאופנים בהם מישמות גישות ותאוריות אלה. לקורס שני נדבכים מרכזיים. הראשון יתמקד במישור התאורטי. בהקשר זה ייבחנו עמודי התווך התאורטיים של גישות שונות למדע המדינה. הגדבן השני ימקד תשומת לב למתודולוגיה ולאפליקציה. בהקשר זה ייבחנו האופנים שבהם גישות תאורטיות שונות יושמו ע"י ניתוח תופעות פוליטיות ממשיות.

קורסים בתחום ההתמחות**1031.4110.01 המערכת הבינלאומית**

הקורס יבחן תאוריות וסוגיות נבחרות בדיסציפלינה של היחסים הבינלאומיים. דרך המסורת הפילוסופיות המרכזיות - הריאליזם והליברליזם - נלמד על סוגי השחקנים, הערכים והמבנים המהותיים הקיימים במערכת הבינלאומית. המושגים שנלמד משמשים בניתוח סוגיות של מלחמה ושלום, עוצמה וביטחון, מסחר והתפתחות, ארגונים בינלאומיים ושאלות אחרות בתחום היחסים הבינלאומיים, שהמחקר בהן שואב גם מתחומי הפסיכולוגיה, הסוציולוגיה והכלכלה. הקורס יתבסס על מבחר טקסטים המייצגים את התחום במלואו.

סמינרים**1031.4451.01 סוגיות נבחרות בפוליטיקה השוואתית**

הקורס יעסוק באתגרים החדשים העומדים בפני חוקרי הפוליטיקה השוואתית מבחינה מתודולוגית ומבחינת התכנים האקוטיים העומדים על סדר היום הבינלאומי. הויכוח במדע המדינה לגבי תפקודן של דמוקרטיה בשלום העולמי, מעמדם של מנהיגים, הגדרתה של מדיניות, תפקידה של הדת ונושאים הקשורים בשינויי משטר ייבחנו לאור הספרות החדשה, והדילמות שלאחר ה-11 בספטמבר, בניסיון לתת לתלמידים בסיס תשתיתי לכתיבת עבודות גמר בתחום רחב זה.

1031.4441.01 פוליטיקסורת: על ייצוג המציאות והעשייה הדימויים בעידן הפוסט מודרני

במסה שלו על "יצירות האומנות בעידן השעתוק הטכני", הצביע התאורטיקן וולטר בנימין על התשפעה של הטכנולוגיה על התרבות ועל שינוי פניה של המציאות. דבריו במסה זו בישרו את השפעת טכנולוגיות תקשורת ההמונים על קריסת האבחנה בין דימוי למציאות. את ביקורתו של בנימין חיזק תאורטיקן התקשורת ג'ון פיסק אשר הצביע על הסוגים השונים של מערכות היחסים בין מציאות לדימוי המציאות בעידן המודרני והאופן שמערכת יחסים זו משתנה בתפיסת הפילוסופים הפוסטמודרניים. בעוד הדימוי מתייחס למקור כלשהו בתפיסת העולם המודרנית, אבחנה כזו בין שתי ישויות אונטולוגיות נפרדות, נעלמת בתפיסת העולם הפוסטמודרנית מבית מדרשו של בודריאר. להתפתחות תקשורת ההמונים היה תפקיד מרכזי בהתפתחות זו. להתפתחות התקשורת ישנה תשפעה לא רק על עולם התרבות בלבד, אלא על תפיסת המציאות בכלל ועל העולם הפוליטי בפרט. השפעתה של התקשורת והדימויים שהיא יוצרת ניכרת בתהליכי בחירות דמוקרטיות, היכן שדימויים של הפוליטיקאים מהתקשורת הם אלה שעומדים לבחירת הציבור. מנהיגים וארגונים פוליטיים הנאבקים על שליטה ועוצמה שואפים לייצר לעצמם דימויים שיתאימו לרצחי ליבם של בוחרים. התקשורת מקדמת תהליכים אלה ובכך מעוותת את שיקול דעתו של הבוחר. לתהליך זה ישנם השלכות רבות על משמעותו של התהליך הדמוקרטי. על רקע דברים אלה, יתכן סמינר זה את התשפעה ההדדית בין תקשורת, תרבות ופוליטיקה. הדימויים במסגרת הסמינר יעסקו בתאוריות ובתפיסות פילוסופיות המנסות לאפיין השפעות הדדיות אלה ומצביעות על השלכותיהן על החוויה האנושית המודרנית. הסמינר גם יבחן את התנהגות הפוסט מודרנית הטוענת שהתלות ההדדית בין תקשורת, תרבות ופוליטיקה מביאה לקריסת תפיסת המציאות לתוך עולם דימויים שהאבחנה בו בין אמת לשקר איננה אפשרית, דבר המבטל אבחנות מסורתיות ואנליטיות שנחשבות למהותיות בתפיסת המוסר המודרנית.

1031.4452.01 הדמוקרטיה הישראלית במבט השוואתי

דמוקרטיה היא מושג קשה להגדרה, שנוי במחלוקת, מורכב ורב מימדי, שהנורמטיבי והאמפירי בו מעורבים. למרות זאת, או בשל זאת, רב הענין בשאלות של הגדרה ותערכה של מחי דמוקרטיה ומחי איכות דמוקרטיות. גם ההערכה של הדמוקרטיה הישראלית שנויה במחלוקת ונעה בין מי שלא רואה אותה כלל כדמוקרטיה למי שמהלל ומשבח אותה. במסגרת הסמינר נגדיר מושגים מרכזיים לתערכת דמוקרטיות, ועל פיהם נבחן את מידת הדמוקרטיה במדינת ישראל. מסגרת ההתייחסות תהיה השוואתית, ותתבסס על מחקר השוואתי ונתונים ממאגרי מידע בינלאומיים המאפשרים למצב את ישראל יחסית למדינות אחרות ולתקופות אחרות. התלמידים בסמינר יבחרו מימד הערכה של הדמוקרטיה הישראלית (כגון תחרותיות, ייצוגיות, השתתפות פוליטית, דיון ציבורי, זכויות אדם, חופש עיתונות, שחיתות פוליטית, וכד') ויבחנו אותו בעזרת נתונים אמפיריים; העבודה תוצג ותדון בכיתה, ותוגש בסוף הסמסטר כעבודת מחקר סמינריונית.

1031.4598.01 סוגיות נבחרות בליברליזם

הסמינר יציג באופן מכווני את המחשבה הליברלית מראשיתה ויעלה לדיון סוגיות פוליטיות מרכזיות במסגרת תאוריה זו. תצוי הראשון של הסמינר יסקור את ראשית הרעיון הליברלי בהגותם של תומס הובס וגיון לוק ואת התפתחותה בתורותיהם של ג'ון סטיוארט מיל וג'ון רולס וימשיך בבחינת הגותם של מספר פילוסופים ליברליים בני זמננו. תוך כדי כך תוקנה היכרות עם הרעיונות והטיעונים הליברליים המרכזיים, ההנחות הבסיסיות, וכן הגיוון והמחלוקות במסגרת החשיבה הליברלית. דגש מיוחד יושם על אותן סוגיות ששבות ועולות במסגרת הדיון הליברלי, מדובר בנושאים כגון: תופש הביטוי, תופש המצפון וכייו"ב חריזיות פוליטיות אחרות, סרבות פוליטית, רב-תרבותיות במדינה ליברלית, זכויות מיעוטים, לאומיות ליברלית, זכויותיהם של הורים וילדים, ליברליזם בהינוך, זכויות רווחה, ליברליזם כלכלי, ליברליזם וזכויות של נשים ולמשל היחס בין ליברליזם לפמיניזם, או זכותה של אישה לגופם בבסיס לזכות החוקית להפיל עוברי ועוד - הכל לפי ראות עיניהם ונטיית לבם של הסטודנטים.

קורסי בחירה**1031.4582.01 מובא למחשבה אסטרטגית מודרנית**

הקורס מתחקה אחר התפתחות התאוריות האסטרטגיות מאז המאה ה-18 ועד להווה, תוך הצגתן בחקשון התרבותי והפוליטי הרחב. החיפוש אחר תאוריה כללית של המלחמה נפתח בתקופת המשכלה וממשיך עם הגותו רבת ההשפעה של קלאוזוויץ במסגרת תקופת הרומנטיקה. לאחר מכן בוחן תקורס את תודקטרינות השונות של לוחמת יבשה וים במאה ה-19. לבסוף, נידונים החזונות של לוחמה ממוכנת במאה ה-20 ורעיונות הבלימה, המלחמה הקרה והמלחמה המוגבלת כפי שהופיעו במערב בעקבות מלחמת העולם הראשונה.

1031.4574.01 תרבות פוליטית והתנהגות ארגונית של תנועות טרור

הסמינר יעסוק במחקר משווה של תנועות טרור תוך התרכזות בגישות חברתיות, הפסיכולוגיות התרבותיות והארגוניות לחקר התופעה. במהלך הסמינר ננתח ארגונים דוגמת חמאס, חזבאללה, הגיהאד האסלאמי, באדר מיינחוף, הבריגדות האדומות ואל-קאעידה בהקשרים תאורטיים ותוכניים השוואתיים.

1031.4583.01 לאומיות ודמוקרטיה בעידן המודרני

הקורס יעסוק בסוגיה המרתקת ביותר בפוליטיקה ובמחשבה המדינית בימינו. איך דמוקרטיה ליברלית בעולם המודרני מתמודדת עם שאלת הרב תרבותיות, והזרות הלאומית. הקורס יעסוק בנושאים אלו מפרספקטיבה תאורטית: ויל קימיקלה, ד. טיילור, איריס יאנג, והולי. נבחן גם את הפרקטיקה של הרב תרבותיות במדינות כמו קנדה, גרמניה, ישראל, ארצות הברית ומדינות אירופה.

1031.4533.01 תקשורת וחברה אזרחית

מקובל לראות את החברה האזרחית כתחום של פעילות ציבורית וולונטרית המתנהל באורח אוטונומי הן מהמדינה והן מהשוק. פעילות זו מחייבת אמון והדדיות בין האזרחים, ועל היא מחייבת זרימה חופשית עד כמה שאפשר של אינפורמציה, הן בתוך החברה האזרחית עצמה והן בין החברה האזרחית לבין המדינה והשוק. תופש הביטוי וקיומם של ערוצי תקשורת המונים אוטונומיים הן מהמדינה והן מהשוק הם תנאים הכרחיים, על כן, לתפקודה של חברה אזרחית.

1031.4599.02 זכות לאומית בעידן של מדיה גלובליים

הקורס יבחן את השינויים בתעשיות המדיה הקשורים והמזוהים עם תהליכי גלובליזציה. ינתחו תעשיות מדיה קיימות ויודגשו תעשיות מדיה משודרות (בעיקר הטלוויזיה). דגש יושם על האופן שבו שינויים טכנולוגיים וכלכליים בתעשיות המדיה משתקפים ומשפיעים על עיצוב ויצירת זהויות קיבוציות בכלל ולאומיות בפרט. יעלו שאלות הקשורות בהיווצרותם של מרחבים לאומיים, מקומיים ואחרים בהתהוותם של מתחים שונים בין מרחבים חדשים וישנים אלו.

1031.4587.01 מדינת הלאום - עבר, הווה, עתיד

מאז סיום המלחמה הקרה, דאינו מצד אחד תחייה של הלאומיות, ומצד שני התחזקות של כוחות הגלובליזציה והאחדה אירופאית, כוחות שלדעת רבים הופכות את מדינת הלאום לצורה פוליטית מיושנת. נלך קדימה ואחורה מוויכוחים במחשבה מדינית עכשווית ובעיון השוואתי בלאומיות כדי להבחיר את היחסים המסובכים בין דמוקרטיה, לאומיות, וליברליזם כלכלי מן המאה ה-18 עד ימינו. מטרתנו להבין את תאתגרים העומדים לפני מדינת-לאום יהודית במבט השוואתי המתאים. (קורס משותף לתואר ראשון ושני).

1031.4431.01 סדינה במחשבה פוליטית ב': ניהוליות וקולנוע

נבדוק את הדרכים שבהם הקולנוע הבינלאומי מאז מלחמת העולם השנייה נאבק עם שאלת משמעות וערך החיים. פגישות הקורס יכללו הרצאות, הקרנות ודיונים.

החוג למדע המדינה

תואר ראשון

סמסטר א'

שנה א' - קורסי חובה

				הדרכה בספרייה-באינטרנט.	1009.1000	
						.01
				הדרכה במאגרי מידע	1031.1110.01	
	4.12.05	12:00-10:00	א'			.02
	4.12.05	14:00-12:00	א'			.03
	5.12.05	16:00-14:00	ב'			.04
	5.12.05	18:00-16:00	ב'			.05
	6.12.05	16:00-14:00	ג'			.06
	6.12.05	18:00-16:00	ג'			.07
	7.12.05	16:00-14:00	ד'			.08
	7.12.05	18:00-16:00	ד'			.09
	8.12.05	12:00-10:00	ה'			.10
	8.12.05	14:00-12:00	ה'			.11
	11.12.05	12:00-10:00	א'			.12
	11.12.05	14:00-12:00	א'			.13
				יישומי מחשב למדעי החברה - פירוט ראה בפרק הכלל פקולטטי	1009.1105	
				פוליטיקה ומשטר בישראל	1031.1002	
ד"ר אמל גימאל	201	13:00-10:00	ב'			.01 שיעור
גב' זית מיקה	103	14:00-13:00	ב'			.02 תרגיל
גב' זית מיקה	103	15:00-14:00	ב'			.03 תרגיל
גב' קופר שני	206	15:00-14:00	ג'			.04 תרגיל
גב' קופר שני	206	16:00-15:00	ג'			.05 תרגיל
מר פלומבו איתי	208	14:00-13:00	ב'			.06 תרגיל
מר פלומבו איתי	208	15:00-14:00	ב'			.07 תרגיל
				מבוא לסטטיסטיקה	1031.1003	
גב' גברילוב יוליה	201	18:00-16:00	ג'			.01 שיעור
גב' בק גילי	101	12:00-10:00	ד'			.02 שיעור
גב' קרישטל נדיה	104	16:00-14:00	א'			.03 תרגיל
גב' קרישטל נדיה	104	18:00-16:00	א'			.04 תרגיל
גב' קרישטל נדיה	108	14:00-12:00	ד'			.05 תרגיל
גב' יעקובוב רבקה	104	10:00-08:30	ה'			.06 תרגיל
גב' קרישטל נדיה	108	12:00-10:00	ה'			.07 תרגיל

מבוא למחשבה פוליטית				1031.1400
ד"ר מייזלס תמר	201	15:00-12:00	ה'	01. שיעור
גבי עילם יעלי	207	16:00-15:00	ה'	02. תרגיל
גבי עילם יעלי	206	17:00-16:00	ה'	03. תרגיל
גבי פתיר יעל	107	16:00-15:00	ה'	04. תרגיל
גבי פתיר יעל	106	17:00-16:00	ה'	05. תרגיל
מבוא למינהל ולמדיניות ציבורית				1031.1800
ד"ר אופק חנה	101	10:30-08:00	ג'	01. שיעור
גבי אטד ערגה	206	09:00-08:00	ב'	02. תרגיל
גבי אטד ערגה	206	09:00-08:00	ד'	03. תרגיל
גבי אטד ערגה	204	10:00-09:00	ד'	04. תרגיל
גבי סרבי נטע	106	16:00-15:00	ג'	05. תרגיל
גבי סרבי נטע	206	15:00-14:00	ד'	06. תרגיל
מבוא ליחסים בינלאומיים ואסטרטגיה				1031.1190
ד"ר מקלברג דודי	201	19:00-16:00	ב'	01. שיעור
מר הופמן תום	103	20:00-19:00	ב'	02. תרגיל
מר מגן אורן	103	16:00-15:00	ב'	03. תרגיל
מר תקוה רון	106	17:00-16:00	ד'	04. תרגיל
מר תקוה רון	207	18:00-17:00	ד'	05. תרגיל
גבי מויאל אביטל	206	10:00-09:00	ב'	06. תרגיל
גבי מויאל אביטל	206	20:00-19:00	ב'	07. תרגיל
מר מגן אורן	205	20:00-19:00	ב'	08. תרגיל**

** התרגיל מיועד לתלמידי התכנית ללימודי ביטחון בלבד

שנה ב' - קורסי חובה

שיטות מחקר				1031.2102
ד"ר אדלר אירית	110	12:00-10:00	ג'	01. שיעור
מר גלגובסקי פביאן	109	18:00-16:00	ג'	02. תרגיל
מר ארליך יוני	206	19:00-17:00	ה'	03. תרגיל
גבי מזן עדי	009	18:00-16:00	ג'	04. תרגיל
גבי דבורקין סופי	206	10:00-08:00	ה'	05. תרגיל
כלכלה פוליטית				1031.2103
פרופ' זורון גזעון	003	14:00-12:00	ב'	01. שיעור
מר פלדמן ניצן	314	16:00-14:00	ב'	02. תרגיל
גבי זלצר-שורר מרינה	204	13:00-11:00	ה'	03. תרגיל
מר קמינסקי גבריאל	204	12:00-10:00	א'	04. תרגיל
גבי פרג נועה	103	17:00-15:00	ה'	05. תרגיל

מחשבה מדינית בת זמננו				1031.2105
ד"ר חוברס איל	201	14:00-12:00	ד'	.01 שיעור
מר דזמן ייאב	314	12:00-11:00	ד'	.02 תרגיל
גבי מילס דנה	208	12:00-11:00	ד'	.03 תרגיל
גבי מילס דנה	208	10:00-09:00	ג'	.04 תרגיל
גבי שחר מיטל	208	11:00-10:00	ד'	.05 תרגיל
גבי שחר מיטל	103	12:00-11:00	ד'	.06 תרגיל
פוליטיקה השוואתית				1031.2106
ד"ר ספקטורוסקי אלברטו	001 אפטר	16:00-14:00	ד'	.01 שיעור
מר קלאובר יבגני	108	17:00-16:00	ד'	.02 תרגיל
מר קלאובר יבגני	108	18:00-17:00	ד'	.03 תרגיל
גבי רבין יעל	105	09:00-08:00	ג'	.04 תרגיל
גבי רבין יעל	107	16:00-15:00	ג'	.05 תרגיל
גבי מזן עדי	107	15:00-14:00	ג'	.06 תרגיל
אסטרטגיה בעידן המודרני				1031.2108
פרופ' גת עזר	101	12:00-10:00	ב'	.01 שיעור
מר אופיר נועם	108	09:00-08:00	ד'	.02 תרגיל
מר אופיר נועם	108	10:00-09:00	ד'	.03 תרגיל
מר רוטמן טיראן	106	18:00-17:00	ב'	.04 תרגיל
מר רוטמן טיראן	106	19:00-18:00	ב'	.05 תרגיל
גבי הוכברג-מרום ענת	107	10:00-09:00	ב'	.06 תרגיל
גבי הוכברג-מרום ענת	314	11:00-10:00	ה'	.07 תרגיל
				** התרגיל מיועד לתלמידי התכנית ללימודי ביטחון
<u>פרוסמינרים</u>				
עיונים במקיאבלי				1031.3217
פרופ' גת עזר	419	14:00-12:00	ב'	.01 פרו"ס
ישראל והכלכלה הפוליטית הבינלאומית				1031.3779
ד"ר שדה טל	425	10:00-08:00	ב'	.01 פרו"ס
פרספקטיבה השוואתית של תהליכי דמוקרטיזציה - האם תיתכן דמוקרטיזציה במזרח התיכון?				1031.3777
ד"ר ססמאן גארי	106	15:00-13:00	ה'	.01 פרו"ס
אינדולוגיה ומשטרים פוליטיים במאה העשרים				1031.3802
ד"ר ספקטורוסקי אלברטו	108	14:00-12:00	ג'	.01 פרו"ס

שנה ג' - קורסי תוכה

התנהגות פוליטית בישראל	1031.3100			
גב' הראל-שלו אילת	01	ג'	12:00-10:00	201
שיעור				
מדיניות ומדינאות כמעשית	1031.3102			
ד"ר שרמן מרטין	01	א'	19:00-17:00	003
שיעור				
פרויקט שטח שנתי	1031.3103			
גב' הראל-שלו אילת	01	ג' סמ' א'	14:00-12:00	110
גב' הראל-שלו אילת		ד' סמ' ב'	19:00-17:00	004
פרויקט				

קורסי בחירה

סדנה במחשבה פוליטית א'	1031.4421			
ד"ר קוצין מיכאל	01	ב'	21:00-18:00	207
שיעור				
זהות ואזרחות בישראל	1031.4407			
פרופ' פלד יואב	01	ב'	13:00-10:00	421
סמינר				
ביטחון ודיפלומטיה ביחסים הבינלאומיים	1031.3899			
ד"ר פרידמן גיל	01	ד'	14:00-11:00	206
שיעור				
המרקסיזם וביקורת החברה המודרנית: מהמהפכה התעשייתית לגלובליזציה	1031.3898			
פרופ' פלד יואב	01	א'	17:00-14:00	108
שיעור				
דמוקרטיה עתיקה: מציאות ומבקריה	1031.3647			
ד"ר קוצין מיכאל	01	ה'	16:00-13:00	104
שיעור				
האיחוד האירופי - הסדר הכלכלי פוליטי	1031.3812			
ד"ר שדה טל	01	ד'	17:00-14:00	004
שיעור				
הפוליטיקה של משטרים מוניטריים	1031.3891			
ד"ר שדה טל	01	ד'	20:00-17:00	103
שיעור				
תפוצה גרעינית בעולם	1031.4600			
פרופ' עברון יאיר	01	ה'	19:00-16:00	204
שיעור				
יחסי המינים במחשבה המדינית: מגדר, סוג ספרותי ושלטון ייצוגי	1031.4341			
ד"ר קוצין מיכאל	01	ה'	19:00-16:00	314
שיעור				

סמינרים שנתיים

				פוליטיקה ישראלית: סוגיות נבחרות	1031.3937	
פרופ' דורון גדעון	420	16:00-14:00	א'		01	סמינר
				פוליטיקה פלסטינית**	1031.3917	
פרופ' משעל שאול	420	12:00-10:00	א'		01	סמינר
** תופף לקורס בחירה מסורות חשיבה פוליטיות: אסלאם ולאומיות בני זמננו.						
				טרור ומוסד ציבורי	1031.3922	
ד"ר מייזלס תמר	425	14:00-12:00	ב'		01	סמינר
				פאשיזם, נציונל-סוציאליזם וימין חדש: עבר והווה	1031.3923	
ד"ר ספקטורווסקי אלברטו	425	11:00-09:00	ד'		01	סמינר
				פוסטקולוניאליזם והפוליטיקה של האחרות בעידן הגלובלי	1031.3938	
ד"ר אמל ג'מאל	419	11:00-09:00	ד'		01	סמינר
				בחירות בישראל	1031.3307	
פרופ' שמיר מיכל	425	16:00-14:00	ג'		01	סמינר
				משיחיות חילונית - או על אידיאולוגיות רצחניות בעידן המודרני	1031.3769	
מר לחט גולן	204	18:00-16:00	ב'		01	סמינר
				פתרון סכסוכים ומשברים בינלאומיים במבט משווה	1031.3941	
ד"ר גרוניק אריה	203	13:00-11:00	ה'		01	סמינר סמ' א'
	425	13:00-11:00	ה'			סמ' ב'
				היבטים אסטרטגיים של מערכות פוליטיות	1031.3940	
מר רוזנטל מעוז	425	11:00-09:00	ה'		01	סמינר
				מיליטריזם ודמוקרטיה בישראל	1031.3925	
ד"ר פדהצור דאובן	203	21:00-19:00	ג'		01	סמינר
<u>סמינר סמסטר קיץ תשס"ה + סמסטר א' תשס"ו</u>						
				דמוקרטיה בחברות מפולגות	1031.3936	
גב' הראל-שלו אילת	425	16:00-14:00	ב'		01	סמינר

סמסטר ב' תשס"ו + סמסטר קיץ תשס"ו

		סוגיות בכלכלה ובפוליטיקה של המזרח התיכון	1031.3907
ד"ר שדה טל	419	ב' 14:00-12:00	.01 סמינר
		תקשורת, מיתוסים ותהליכים חברתיים	1031.4366
פרופי שוהם שלמה גיורא	419	א' 10:00-08:00	.01 סמינר

סמסטר ב'שנה א' - קורסי חובה

הדרכה בספרייה-באינטרנט.			1009.1000	
				.02
הדרכה במאגרי מידע			1031.1110.14	
26.3.06	12:00-10:00	א' אי		.15
26.3.06	14:00-12:00	א' אי		.16
27.3.06	16:00-14:00	ב' בי		.17
28.3.06	18:00-16:00	ג' גי		.18
29.3.06	16:00-14:00	ד' די		.19
30.3.06	12:00-10:00	ה' הי		.20
יישומי מחשב למדעי החברה - פירוט ראה בפרק הכלל פקולטטי			1009.1105	
פוליטיקה ומשטר בישראל			1031.1002	
פרופ' פלד יואב	001 אפרט	א' אי	12:00-09:00	.08 שיעור
גב' זית מיקה	206	א' אי	09:00-08:00	.09 תרגיל
גב' זית מיקה	104	א' אי	13:00-12:00	.10 תרגיל
מר פלומבו איתי	205	א' אי	09:00-08:00	.11 תרגיל
מר פלומבו איתי	103	א' אי	13:00-12:00	.12 תרגיל
מבוא לסטטיסטיקה			1031.1003	
גב' בק נילי	201	ה' הי	12:00-10:00	.08 שיעור
גב' יעקובוב רבקה	105	ה' הי	14:00-12:00	.09 תרגיל
גב' יעקובוב רבקה	108	ה' הי	16:00-14:00	.10 תרגיל
גב' ניקוליבסקי אלה	103	ד' די	14:00-12:00	.11 תרגיל
גב' ניקוליבסקי אלה	208	ד' די	18:00-16:00	.12 תרגיל
מבוא למחשבה פוליטית			1031.1400	
ד"ר מייזלס תמר	201	א' אי	16:00-13:00	.06 שיעור
גב' עילם יעלי	108	א' אי	17:00-16:00	.07 תרגיל
גב' עילם יעלי	108	ב' בי	13:00-12:00	.08 תרגיל
גב' פתיר יעל	206	א' אי	17:00-16:00	.09 תרגיל
גב' פתיר יעל	206	ב' בי	10:00-09:00	.10 תרגיל
מבוא למינהל ומדיניות ציבורית			1031.1800	
ד"ר אופק חנה	101	ג' גי	10:30-08:00	.07 שיעור
גב' אטד ערגה	206	ב' בי	09:00-08:00	.08 תרגיל
גב' אטד ערגה	206	ד' די	09:00-08:00	.09 תרגיל
גב' אטד ערגה	106	ד' די	10:00-09:00	.10 תרגיל
גב' סרבי נטע	105	ג' גי	17:00-16:00	.11 תרגיל
גב' סרבי נטע	314	ד' די	16:00-15:00	.12 תרגיל

מבוא ליחסים בינלאומיים ואסטדטגיה				1031.1900
ד"ר פרידמן גיל	101	15:00-12:00	ג'	שיעור .09
גבי מויאל אביטל	207	16:00-15:00	ג'	תרגיל .10
מר מגן אורן	207	12:00-11:00	ג'	תרגיל .11
מר מגן אורן	103	16:00-15:00	ג'	תרגיל .12
** התרגיל מיועד לתלמידי התכנית ללימודי ביטחון בלבד				
מר תקוה רון	106	17:00-16:00	ה'	תרגיל .13
מר תקוה רון	106	18:00-17:00	ה'	תרגיל .14

שנה ב' - קורסי חובה

שיטות מחקר				1031.2102
ד"ר אדלר אירית	110	12:00-10:00	ג'	שיעור .06
מר גלגובסקי פביאן	108	12:00-10:00	ד'	תרגיל .07
מר ארליך יוני		18:00-16:00	ה'	תרגיל .08
גבי מזן עדי	206	20:00-18:00	ג'	תרגיל .09
גבי דבורקין סופי	204	10:00-08:00	ד'	תרגיל .10
כלכלה פוליטית				1031.2103
פרופ' דורון גדעון	201	14:00-12:00	ב'	שיעור .07
מר פלדמן ניצן	107	16:00-14:00	א'	תרגיל .08
גבי זלצר-שורר מרינה	107	13:00-11:00	ה'	תרגיל .09
מר קמינסקי גבריאל	107	12:00-10:00	א'	תרגיל .10
גבי פרג נועה	206	13:00-11:00	ה'	תרגיל .11
מחשבה מדינית בת זמננו				1031.2105
ד"ר חוברס איל	003	14:00-12:00	ד'	שיעור .07
גבי מילס דנה	204	15:00-14:00	ד'	תרגיל .08
גבי מילס דנה	106	16:00-15:00	ה'	תרגיל .09
גבי שחר מיטל	314	15:00-14:00	ד'	תרגיל .10
גבי שחר מיטל	204	16:00-15:00	ד'	תרגיל .11
פוליטיקה השוואתית				1031.2106
פרופ' שיין יוסף	101	18:00-16:00	א'	שיעור .07
מר קלאובר יבגני	004	19:00-18:00	א'	תרגיל .08
מר קלאובר יבגני	004	20:00-19:00	א'	תרגיל .09
גבי רבין יעל	206	17:00-16:00	ב'	תרגיל .10
גבי רבין יעל	206	10:00-09:00	ג'	תרגיל .11

אסטרטגיה בעידן המודרני				1031.2108
פרופ' גת עזר	003	12:00-10:00	ב'	שיעור .09
מר אופיר נועם	105	09:00-08:00	ב'	תרגיל .10
מר אופיר נועם	105	10:00-09:00	ב'	תרגיל .11
מר רוטמן טיראן	108	17:00-16:00	ד'	תרגיל .12
מר רוטמן טיראן	106	18:00-17:00	ד'	תרגיל .13
גב' הוכברג-מרום ענת	103	10:00-09:00	ב'	תרגיל** .14

** התרגיל מיועד לתלמידי התכנית ללימודי ביטחון בלבד

פרוסמינרים

פוליטיקה בתנ"כ				1031.3745
פרופ' דורון גדעון	419	14:00-12:00	א'	פרו"ס .01
לאומיות ודת				1031.3775
ד"ר שני ארנית	103	18:00-16:00	ג'	פרו"ס .01
צפון חדרום - שבר גלובלי בהתחזות				1031.3776
גב' גל אורית	208	14:00-12:00	ג'	פרו"ס .01
הפוליטיקה של הזמן				1031.3778
מר לחט גולן	425	16:00-14:00	ב'	פרו"ס .01
דטוריקה				1031.4546
ד"ר קוצ'ין מיכאל	204	15:00-13:00	ה'	פרו"ס .01
מגמות תרבותיות ופוליטיות בתנועה הציונית				1031.3783
גב' עמירן-ספיר רויטל	206	19:00-17:00	ב'	פרו"ס .01
מעמלק לבוסניה: רצח עם בראי היחסים הבינלאומיים				1031.3892
מר כסיף ארז	206	11:00-09:00	ה'	פרו"ס .01

שנה ג' - קורסי חובה

מדיניות ומדינאות מעשית				1031.3102
ד"ר שרמן מרטין	101	19:00-17:00	ה'	שיעור .02
התנהגות פוליטית בישראל				1031.3100
גב' הראל-שלו אילת	יפורסם	14:00-12:00	ד'	שיעור .02
פרויקט שטח				1031.3101
גב' הראל-שלו אילת	004	19:00-17:00	ד'	פרויקט .02

קורסי בחירה

			מסורות חשיבה פוליטיות : אסלאם ולאומיות בני זמננו	1031.3780
פרופ' משעל שאול	105	19:00-16:00	א'	.01 שיעור
** חופף לסמינר שנתי פוליטיקה פלסטינית.				
			שחיתות פוליטית	1031.3897
ד"ר שני ארנית	208	12:00-09:00	ג'	.01 שיעור
			אתגרים לדמוקרטיית במאה ה-21: בלכלה גלובלית, רב תרבותיות וצדק	1031.3900
ד"ר ספקטורוסקי אלברטו	108	15:00-12:00	ג'	.01 שיעור
			פוליטיקה, חברה ומדינה בדרום אסיה	1031.3813
ד"ר שני ארנית	208	12:00-09:00	ב'	.01 שיעור
			ישראל בזירה הבינלאומית מהקמת המדינה עד ימינו	1031.3830
ד"ר נבון עמנואל	103	17:00-14:00	ה'	.01 שיעור
			סדנה לתלמידים מצטיינים	1031.3889
ד"ר חוברס איל	422	16:00-13:00	א'	.01 שיעור
			שינויים מבניים במערכת המפלגתית והתקשורתית בישראל	1031.2750
מר קריסטל חן	004	17:00-14:00	ד'	.01 שיעור
			פוליטיקה ומדיניות ציבורית בישראל	1031.3915
ד"ר קורן דן	110	19:00-16:00	ג'	.01 שיעור
			מדינת הלאום - עבר, הווה, ועתיד	1031.4587
ד"ר קוציין מיכאל	314	19:00-16:00	ה'	.01 שיעור
			מבוא לגלובליזציה	1031.3928
ד"ר שדה טל	409	13:00-10:00	ה'	.01 שיעור
			סדנה במחשבה פוליטית ב': ניהיליזם וקולנוע	1031.4431
ד"ר קוציין מיכאל	106	21:00-18:00	ב'	.01 שיעור

החוג למדע המדינה

תואר שני

סמסטר א'

שנה א' - קורסי חובה

			סטטיסטיקה למ.א.	1031.4105
פרופ' בנימיני יואב	210	ג'	15:00-13:00	01 שיעור
גב' זסומרסקי בוגומולוב מרינה	210	ג'	16:00-15:00	02 תרגיל
			שיטות מחקר לתלמידי המסלול ללא עבודת גמר	1031.4101
מר בן חיים מאיר	210	ג'	13:00-10:00	01 שיעור

קורסי חובה בתחום הלימוד

			תקשורת פוליטית	1031.4112
ד"ר אמל גימאל	108	ב'	21:00-18:00	01 שיעור
			הפילוסופיה של מדעי החברה ועיצובו של מדע המדינה	1031.4114
ד"ר חוברס איל	207	א'	16:00-13:00	01 שיעור
			מבוא למדיניות ציבורית	1082.4053
מר ארבל גנץ אורי	204	א'	19:00-16:00	01 שיעור
מר ארבל גנץ אורי	204	א'	20:00-19:00	02 תרגיל

קורס שנתי

			סוגיות במשפט ומדעי החברה	1411.5660
פרופ' בילסקי ליאורה	201	א'	19:30-17:00	030 שיעור
ד"ר גרוס אייל				
ד"ר לבניא שי				
ד"ר ספקטורוסקי אלברטו				
ד"ר אמל גימאל				
פרופ' שמיר רונן				
ד"ר הקר דפנה				

סמינרים

	זהות ואזרחות בישראל	1031.4407
פרופ' פלד יואב	ב' 13:00-10:00 421	.01 סמינר
	תורת המלחמה	1031.4447
ד"ר פרידמן גיל	ד' 20:00-17:00 314	.01 סמינר
	תקשורת ויחסים בינלאומיים	1031.4586
ד"ר מקלברג דודי	ב' 13:00-10:00 205	.01 סמינר
	פוליטיקה וירטואלית: התאוריה והפרקטיקה של השימושים הפוליטיים בבלי התקשורת ההמוניים	1031.4597
פרופ' דורון גדעון	א' 20:00-17:00 421	.01 סמינר
	<u>קורסי בחירה</u>	
	סדנה במחשבה פוליטית א'	1031.4421
ד"ר קוצניץ מיכאל	ב' 21:00-18:00 207	.01 שיעור
	זכויות טריטוריאליות	1031.4596
ד"ר מייזלס תמר	ה' 19:00-16:00 419	.01 שיעור
	הפוליטיקה של קבלת החלטות בעולם הערבי**	1031.4445
פרופ' משעל שאול	א' 19:00-16:00 107	.01 שיעור
	** חופף לקורס תודעה ואסטרטגיה בזירה הבינערבית והפלסטינית	
	זעת קהל ודמוקרטיה	1031.4449
פרופ' שמיר מיכל	ג' 19:00-16:00 419	.01 שיעור
	ארה"ב, המזרח התיכון וישראל	1031.4592
ד"ר ברט רוני	ב' 16:00-13:00 206	.01 שיעור
	מלחמה, אומה ומדינה	1031.4590
ד"ר אשורי תמר	ד' 17:00-14:00 105	.01 שיעור
	תודעה ואסטרטגיה בזירה הבינערבית והפלסטינית**	1031.4594
פרופ' משעל שאול	ג' 19:00-16:00 107	.01 שיעור
	** חופף לקורס הפוליטיקה של קבלת החלטות בעולם הערבי	
	מדיניות תקשורת בעידן של מהפיכת המידע	1031.4399
ד"ר כץ ירון	א' 13:00-10:00 207	.01 שיעור

				1031.4341
	יחסי המינים במחשבה המדינית: מגדר, סוג ספרותי ושלטון ייצוגי			
ד"ר קוציין מיכאל	ה'	19:00-16:00	314	.01 שיעור
	תמונה גרעינית בעולם			1031.4600
פרופ' עברון יאיר	ה'	19:00-16:00	204	.01 שיעור
	קביעת מדיניות וניהול סיכונים בתנאי אי-ודאות			1052.0088
ד"ר שרמן מרטין	ג'	20:00-17:00	106	.01 שיעור
	קבלת החלטות			1082.4003
ד"ר אופק חנה	ד'	20:00-17:00	004	.01 שיעור
	חברות ממשלתיות בישראל			1082.4041
ד"ר קורן דן	ג'	19:00-16:00	003	.01 שיעור

סמסטר ב' - קורסי חובה

				1031.4109
	שיטות מחקר לתלמידי המסלול עם עבודת גמר			
פרופ' שמיר מיכל	ג'	14:00-12:00	103	.01 שיעור
	יפורסם	ג'	318	.02 תרגיל
יפורסם	ג'	16:00-15:00	318	.03 תרגיל
	סדנה מתודולוגית			1031.4251
פרופ' דורון גדעון	א'	20:00-17:00	103	.01 סדנה
	גישות ותאוריות במדע המדינה לתלמידי המסלול עם עבודת גמר			1031.4100
פרופ' פלד יואב	א'	16:00-13:00	103	.01 שיעור
	גישות ותאוריות לתלמידי המסלול ללא עבודת גמר			1031.4117
ד"ר אמל ג'מאל	ב'	21:00-18:00	108	.01 שיעור

קורס חובה בתחום הלימוד

				1031.4110
	המערכת הבינלאומית			
ד"ר פרידמן גיל	ג'	20:00-17:00	108	.01 שיעור

סמינרים

סוגיות נבחרות בפוליטיקה השוואתית	1031.4451
א' 13:00-10:00 421 פרופ' שיין יוסף	.01 סמינר
פוליטיקשורת: על ייצוג המציאות ותעשיית הדימויים בעידן הפוסט-מודרני	1031.4441
ב' 13:00-10:00 106 ד"ר אמל ג'מאל	.01 סמינר
הדמוקרטיה הישראלית במבט השוואתי	1031.4452
ד' 20:00-17:00 107 פרופ' שמיר מיכל	.01 סמינר
סוגיות נבחרות בליברליזם	1031.4598
א' 19:00-16:00 425 ד"ר מינזלס תמר	.01 סמינר

קורסי בחירה

מבוא למחשבה אסטרטגית מודרנית	1031.4582
ד' 20:00-17:00 105 פרופ' גת עזר	.01 שיעור
תרבות פוליטית והתנהגות ארגונית של תנועות טרור	1031.4574
ג' 19:00-16:00 106 פרופ' משעל שאול	.01 שיעור
לאומיות ודמוקרטיה בעידן המודרני	1031.4583
ד' 17:00-14:00 103 ד"ר ספקטורוסקי אלברטו	.01 שיעור
תקשורת וחברה אזרחית	1031.4593
ו' 12:00-09:00 103 פרופ' פלד יואב	.01 שיעור
זהות לאומית בעידן של מזיה גלובלים	1031.4599
ד' 14:00-11:00 206 ד"ר אשורי תמר	.01 שיעור
מדינת הלאום - עבר, הווה, ועתיד	1031.4587
ה' 19:00-16:00 314 ד"ר קוציין מיכאל	.01 שיעור
סדנה במחשבה פוליטית ב': ניהיליזם וקולנוע	1031.4431
ב' 21:00-18:00 106 ד"ר קוציין מיכאל	.01 שיעור
יחסי המזרח התיכון והמעצמות הגדולות 1945-2005: נהגים ונהגים יותר	1052.0107
ה' 16:00-13:00 409 ד"ר גרוניק אריה	.01 שיעור

	סוגיות בביטחון הלאומי של ישראל	1052.0001	
פרופ' בן ישראל יצחק	ה' 19:00-16:00 527	.01	סדנה
	המים כמקור אש: ההידרו-אסטרטגיה כמרכיב מכריע בסכסוך הישראלי-ערבי	1052.0043	
ד"ר שרמן מרטין	ג' 20:00-17:00 105	.01	שיעור
	מו"מ והסדרי שלום בסכסוך הישראלי-ערבי	1052.0103	
ד"ר בקר אבי	ד" 17:00-14:00 105	.01	שיעור
	הצבא הסיני - מודרניזציה, פוליטיקה ואסטרטגיה	1052.0030	
פרופ' יופה אלי	ה' 13:00-09:00 108	.01	שיעור
	גישות ניהול	1082.4054	
ד"ר אופק חנה	ד" 20:00-17:00 103	.01	שיעור
	פוליטיקה קואליציונית ומדיניות ציבורית	1082.4114	
ד"ר קורן דן	ב' 19:00-16:00 208	.01	סמינר
			<u>דוקטורנטים</u>
	סדנה לדוקטורנטים	1031.5555	
פרופ' גת עזר	ב' 18:00-16:00 527	.01	סדנה

החוג למדע המדינה

מסלול התמחות בלימודי דיפלומטיה¹

<http://spirit.tau.ac.il/diplomacy/>

תואר שני

יועץ התכנית: פרופ' אהרון קליימן

מטרת התכנית

התכנית מיועדת להקנות ידע, כלי ניתוח ודרכי חשיבה ברמה מתקדמת בתחומי הדיפלומטיה המודרנית ופתרון קונפליקטים וכן בתחומים משיקים, כגון היסטוריה מדינית, קבלת החלטות, תקשורת והסברה, כלכלה פוליטית בינלאומית ולימודים אזוריים.

לתכנית שני יעדים עיקריים:

1. לתרום למחקר ולידע בתחומים חשובים הקשורים לדיפלומטיה, באמצעות פעילות מחקרית של מורי התכנית וחוקריה, ובאמצעות הכשרת חוקרים צעירים דרך תכנית החזרה.
2. להכשיר סטודנטים, באמצעות הקניית ידע עיוני ומחולתי וכלי חשיבה אנליטיים, לקראת פעילות מעשית בזירת הבינלאומית, הן בשירות ציבורי-ממשלתי, הן במסגרות על-לאומיות (למשל, ארגונים בינלאומיים, ממשלתיים ולא ממשלתיים), והן במסגרות עיסקיות הפועלות מול גורמים זרים-ממשלתיים ולא ממשלתיים (כגון חברות רב-לאומיות).

תנאי הקבלה

מסלול ללא עבודת גמר - רשאים להציג מועמדותם תלמידים אשר סיימו לימודי תואר ראשון בציון גמר של 82 לפחות.

מסלול עם עבודת גמר - רשאים להציג מועמדותם תלמידים אשר סיימו לימודי תואר ראשון בציון גמר של 85 לפחות.

לימודי השלמה

תלמידים שלא למדו את הקורסים הרשומים מטה, ישלימו אותם מלימודי התואר הראשון.

- מבוא ליחסים בינלאומיים	4	ש"ס
- קורס/סמינר בתחום מדיניות החוץ של ישראל	4-3	ש"ס
	8-7	סה"כ

את לימודי ההשלמה יש לסיים עד תום שנת הלימודים הראשונה בציון 80 לפחות. ניתן ללמוד עד 5 קורסים מהתואר השני במקביל ללימודי ההשלמה.

¹ הוגשה בקשה לחכיר במסלול לימודים זה כתואר שני בדיפלומטיה. הבקשה טעונה אישור המועצה להשכלה גבוהה.

מסלולי הלימוד בתכנית

1. מחקרי (המסלול עם עבודת גמר) מיועד בעיקר לסטודנטים המעוניינים לפתח קריירה מחקרית בתוך מסגרות אקדמיות או חוץ-אקדמיות בנושאי התכנית.
 2. מעשי (המסלול ללא עבודת גמר) מיועד בעיקר לסטודנטים השואפים להשתלב במערכות ממשלתיות, בינלאומיות, ועסקיות הזקוקות למיומנויות מקצועיות בתחומי הדיפלומטיה, המשא ומתן, והכלכלה הפוליטית הבינלאומית.
- בנוסף לקורסי הליכה בתחומי הדיפלומטיה, יוצעו קורסים מתחומים מגוונים, כגון: המשפט הבינילי, מדיניות-החוץ של ישראל, ארגונים בינלאומיים ועל-לאומיים, סחר בינלאומי ועוד.
- מעבר ממסלול ללא עבודת גמר למסלול עם עבודת גמר - רשאים לעבור למסלול עם עבודת גמר תלמידים שיעמדו בתנאים הבאים תוך 3 סמסטרים מתחילת לימודיהם בחוג: השלמת כל קורסי התוכה במוצא של 85 לפחות, וציון של 80 לפחות בכל אחד מחקורסים.

תכנית הלימודים

לימודי חובה לתלמידי שני המסלולים:

מבוא לדיפלומטיה
 כלכלה פוליטית בינלאומית
 עיצוב מדיניות חוץ וקבלת החלטות
 משא ומתן מדיני
 משפט בינלאומי
 סמינר מחלקתי (השתתפות חובה בשנה הראשונה ללימודים)
 דרכה במאגרי מידע - מפגש חד פעמי בסמסטר הראשון ללימודים

תלמידי המסלול עם עבודת גמר יחויבו ללמוד בנוסף לקורסים אלה גם קודם בשיטות מחקר.

אין ללמוד יותר משני קורסים אצל אותו מורה במחלף התואר.

מסלול עם עבודת גמר

תלמידי המסלול עם עבודת גמר ילמדו בנוסף ל-18 ש"ס קורסי חובה, 2 סמינרים (6 ש"ס) ושני קורסי בחירה - סה"כ 30 ש"ס.
 עבודת הגמר שקולה ל-6 ש"ס לצורך חישוב שכר הלימוד.

עבודת גמר

תלמידי המסלול עם עבודת גמר, יחויבו בכתיבת עבודת גמר המהווה 40% מציון הגמר. תלמידים רשאים להגיש הצעה לעבודת גמר לאחר סיום כל קורסי החובה ולחתחיל בכתיבת העבודה במהלך הלימודים. על התלמידים לקבל את אישור המנחה, את אישור ראש התכנית להצעה ולתירשם במוכרות.

מסלול ללא עבודת גמר

תלמידי המסלול ללא עבודת גמר ילמדו, בנוסף ל-15 ש"ס קורסי חובה, 3 סמינרים (9 ש"ס) וקורסי בחירה בהיקף של 12 ש"ס - סה"כ 36 ש"ס.

בחינת גמר

תלמידי המסלול ללא עבודת גמר יחויבו בבחינת גמר. ציון הבחינה מהווה 10% מציון הגמר. ציון המעבר בבחינה הוא 75 לפחות. לרשות התלמיד יעמדו שני מועדים. התלמידים זכאים לגשת לבחינה בסמסטר האחרון ללימודיהם. תלמיד שייגש לבחינה לפני מועד זה, בחינתו תיפסל.

משך הלימודים לתואר שני

משך הלימודים לתואר השני הוא שנתיים. במסלול ללא עבודת גמר ניתן להאריך את משך הלימודים, במקרים חריגים בלבד, בשנה אחת. במסלול עם עבודת גמר ניתן להאריך את משך הלימודים בשנה אחת ובמקרים חריגים בשנה נוספת. בכל מקרה, הארכת משך הלימודים כפופה לאישור ועדת ההוראה של הפקולטה.

שקלול ציון הגמר

מסלול ללא עבודת גמר
 ממוצע הציונים בקורסים (משוקלל על פי מספר ש"ס) 90%
 ציון בחינת הגמר 10%

מסלול עם עבודת גמר
 ממוצע הציונים בקורסים (משוקלל על פי מספר ש"ס) 60%
 ציון עבודת הגמר 40%

השוואה בין מסלולי הלימוד

מסלול לימודים ללא עבודת גמר	מסלול לימודים עם עבודת גמר	חובות הלימודים
		נושאי חובה
3 ש"ס	3 ש"ס	- מבוא לדיפלומטיה
3 ש"ס	3 ש"ס	- כלכלה פוליטית בינלאומית
3 ש"ס	3 ש"ס	- עיצוב מדיניות חוץ וקבלת החלטות
3 ש"ס	3 ש"ס	- מבוא למי"מ בינלאומי
3 ש"ס	3 ש"ס	- משפט בינלאומי ומוסדות בני"ל
חובה	חובה	- הדרכה במאגרי מידע - מפגש חד פעמי
--	3 ש"ס	- שיטות מחקר ¹
חובה	חובה	שפה זרה
חובה	חובה	סמינר מחלקתי: פורום בינלאומי ושלחן עגול ²
12 (4) ש"ס	6 (2) ש"ס	קורסי בחירה
9 (3) ש"ס	6 (2) ש"ס	סמינרים
חובה	--	בחינת גמר
--	חובה	עבודת גמר
36 ש"ס	30 ש"ס	סה"כ

אין ללמוד יותר משני קורסים אצל אותו מורה במהלך התואר.

1 קורס שיטות מחקר לא ייחשב במניין השעות לתואר במסלול ללא עבודת גמר.
 2 השתתפות חובה בשנת הלימודים הראשונה.

תיאור הקורסים

תיאורי הקורסים שניתנים במסגרת החוג למדע המדינה, ראה: החוג למדע המדינה תואר שני.
תיאורי הקורסים שניתנים במסגרת התכנית ללימודי ביטחון, ראה: התכנית ללימודי ביטחון.

סמסטר א'

קורסי חובה

1031.6009.01 מבוא לדיפלומטיה

מה נותר מן הדיפלומטיה הקלאסית ומת נוסף עליה בעידן הדיפלומטיה החדשה? נציג רקע היסטורי, משפטי ופוליטי של הדיפלומטיה ונציג גישות שונות הנובעות מתפיסות עולם ומנטליות בתרבויות שונות: גישה אמריקאית, אירופאית וישראלית. נציג את סימני ההיכר של העידן החדש: תקשורת ודיפלומטיה, "ערץ אתורי" ו"ערץ כמול", דיפלומטיה וביטחון. דיפלומטיה וכלכלה, זו-צדדית ורב צדדית, באו"ם ובזירות בי"ל, פומבית וחשאית, וועידות פסגה. נבחן את השפעת דעת הקהל וארגונים בלתי ממשלתיים על הדיפלומטיה, מגבלותיה בתחום הצבאי ובתחום בקרת נשק ונסקור את מאפייני הדיפלומטיה היהודית.

1031.6008.01 שיטות מחקר

הקורס נועד להקנות לתלמידי מוסמך כלים מחקרניים לביצוע עצמאי של פרויקט מחקר, כמו גם להקניית כלי ניתוח ביקורתיים להערכת מחקרים המתפרסמים בכתבי עת שונים.

1031.6004.01 עיצוב מדיניות חוץ וקבלת החלטות

קורס זה מתאר ומסביר את הדילמות העקרוניות אשר עומדות לפני כל מקבל החלטות בתחום מדיניות החוץ, ומדגים דילמות אלו עם דוגמאות נבחרות - וזאת עם דגש על מדיניות החוץ של ישראל. כל מדיטאי ודיפלומט נאלץ להתמודד עם אי-התאמה בין מטרותיו ושיאיו מצד אחד לבין התנאים המגבילים של המציאות ושל המערכת הבינלאומית בה הוא חי מצד שני. ניתן להתמודד עם הדילמה הזאת בשתי דרכים בסיסיות: או להתאים את השיאיות למציאות, או לנסות ולהתאים את המציאות לשיאיות. מכאן המחלוקת האידיאולוגית והפילוסופית בין האסכולות הידועות כ"יראליזם" ו"אידיאליזם" במדיניות חוץ, אשר מעסיקה הוגי הדעות מחצת העתיקה עד ימינו. הקורס יסקור את תולדות הזויכוח הפילוסופי הזה ויבדוק כיצד הוא בא לידי ביטוי במאבקים המדיניים בין האבות המייסדים של מדינת ישראל ובכלל במדיניות החוץ של ישראל מקום המדינה עד ימינו.

1031.6200.01 סימנר מחלקתי: הפורום הבינלאומי והשולחן העגול

מפגשים עם אנשי שטח ועם נושאים אקטואליים אשר נותנים הודמנות ווצאת דופן לתלמידינו לחוות "דיפלומטיה חיה".

הפורום הבינלאומי, בריכוזו של די"ר אבי בקר. הפורום מארח שגרירים של מדינות העולם ודיפלומטים ישראלים.

ההרצאות ותקיימנה בתאריכים: 9.11.05, 14.12.05, 11.1.06, 15.3.06, 5.4.06, 17.5.06, 7.6.06. שמות השגרירים שיתארחו במסגרת הפורום ונושאי ההרצאות יתפרסמו בדואר האלקטרוני ועל לוח המודעות.

השולחן העגול, בהנחיית די"ר עמנואל נבון. מוזמנים שגרירי המדינות הזרות בארץ (הקורפוס הדיפלומטי) ותלמידי התכנית בלבד. ניתן תדרוך בפורום סגור על עניינים שוטפים בישראל, במזרח התיכון ובעולם, מפיחם של אנשי אקדמיה ודיפלומטים המתמחים בסוגיה האקטואלית הנידונה.

מידי סמסטר מתקיימים כ-3 מפגשים. בסמסטר אי יתקיימו חידונים בתאריכים: 2.11.05, 7.12.05 ו-18.1.06. פרטים ותאריכי המפגשים בסמסטר בי יפורסמו בהמשך באמצעות הדואר האלקטרוני.

השתתפות במפגשים אלו הינה חובה.

1031.6100.01 הדרכה במאגרי מידע בלימודי דיפלומטיה

כל התלמידים חייבים לחשתתף בהדרכה חד פעמית בנושא שימוש במאגרי מידע בלימודי דיפלומטיה. ההדרכה כוללת: עקרונות בסיסיים באוריינות מידע, השלבים בתהליך איתור המידע, הכרת משאבי המידע השונים (מאגרי מידע, כתבי עת אלקטרוניים, אתר אינטרנט) בלימודי דיפלומטיה והערכתם. על התלמיד להירשם להדרכה במסגרת הרישום לקורסי החוג.

קורסי בחירה**1031.6023.01 גלובליזציה של מערכת הסחר העולמית**

הקורס מיועד להקנות הבנה תאורטית והיכרות מעשית עם נושאים הקשורים לניהול מדיניות כלכלת וסחר בינ"ל בעידן הגלובליזציה. הקורס יעסוק בשלושה פרקים עיקריים: (א) מבוא קצר לתאוריה של סחר בינ"ל והיכרות עם ה"כלים" העומדים לרשות קובעי המדיניות; (ב) הצגת כללי הסחר הבינ"ל, כפי שהם באים לידי ביטוי בהסכמי ארגון הסחר העולמי (WTO), אשר על פיהם מתנהלת כיום משמעת הסחר הבינ"ל במרבית מדינות העולם; (ג) נגיעה באתגרים ובנושאים עכשוויים המעסיקים את קובעי המדיניות בכל הקשור לכלכלת הגלובלית, סחר בינ"ל ופיתוח כלכלי (ביניהם נושאי סחר ואיכות הסביבה, קניין רוחני ובריאות הציבור, זכויות עובדים, סחר אלקטרוני ועוד). במהלך הקורס תינתנה דוגמאות ויונתחו מקרים פרטניים מישראל ומרחבי העולם. תכני הקורס: מגמות בסחר הבינ"ל ובמערכת הכלכלית-פוליטית העולמית, דיפלומטיה בשירות הסחר הבינ"ל, יתרון יחסי וסחר בינלאומי, ארגון הסחר העולמי (WTO) ומערכת הסכמי הסחר הבינלאומי, אינטגרציה כלכלית אזורית, יישוב סכסוכי סחר בינ"ל, נושאים אקטואליים ואתגרים העומדים בפני מעצבי המדיניות במערכת הסחר העולמית.

1031.6022.01 משולש היחסים המיוחדים ישראל-ארה"ב: חשבון אסטרטגי, זיקה ערבית ועוצמה יהודית

היחסים המיוחדים בין ישראל לארה"ב מהווים גורם מרכזי במדיניות הביטחון והחוץ של מדינת ישראל - ודגם מיוחד במינו בזירה הבינלאומית. הקורס יבחן את שורשי היחסים המיוחדים - בהיבט האסטרטגי, הערכי והפוליטי (כוחו המאורגן של יהדות ארה"ב) וזיקת הגומלין ביניהם.

1031.6041.01 דרום אפריקה והמאבק הבינלאומי באפרטהייד

השיעור יעסוק באפרטהייד; במאבק בו בדרום אפריקה ומחוצה לה; בסנקציות הבינלאומיות על דרום אפריקה ובאופן יישומן; במהפך הדרום אפריקני של 1994 ובחשלותיו על מעמדה הבינלאומי של המדינה; במעמד דרום אפריקה ביבשת אפריקה; וביחסיה השנויים במחלוקת של דרום אפריקה עם ישראל. השיעור יזוץ גם בניסיונות לשחזר את הצלחת המאבק הבינלאומי באפרטהייד במקרה של הפרות בולטות אחרות של זכויות האדם.

סמינרים**1031.6044.01 סיוע חוץ בפוליטיקה הבינלאומית**

בתקופת המלחמה הקרה לא הייתה כל סכנה ששתי מעצמות העל יצאו למלחמה בגלל אי הסכמה בנושא סיוע כלכלי. יחד עם זאת תכנית מרשל הייתה תכנית הסיוע המקיפה ביותר שארה"ב פיתחה בתקופה שלאחר מלחמת העולם השנייה והייתה אחד הניצנים הראשונים של המלחמה הקרה. הסיוע הכלכלי הפך לאחד הכלים בהם השתמשו מעצמות כארה"ב, ברית"מ וסין כדי להגדיל השפעתן בזירה הבינלאומית. במערכת הבינלאומית הנוכחית יש חשיבות רבה לסיוע הכלכלי ולמחיקת חובות של מדינות ולכן יש השפעה גם על המערכת הכלכלית הבינלאומית וגם על המערכת הפוליטית הבינלאומית.

1031.6039.01 משחקי שלום

כאשר מתכוננים למלחמה - עורכים "משחקי מלחמה", וכאשר בונים על שלום - "משחקי שלום"? הסמינר "משחקי שלום" יעניק לתלמידים כלים בסיסיים ומעשיים לתכנון ולניתוח תהליכים מדיניים לניהול או לפתרון סכסוכים במזרח התיכון. באמצעות מתודולוגיה של "תכנון תרחישים" ועבודה בקבוצות מצומצמות יבחנו הסטודנטים לעומק מגוון סיטואציות מדיניות הנוגעות ליחסי ישראל והעולם הערבי והמוסלמי. הסמינר יכלול הרצאות ודיונים, שיתות אורח, ניתוחי אירוע, סימולציות ותרגילים בסיסיים במשא ומתן, ידרוש יכולת עבודה ולימוד בצוות, וקריאת חומר בסיסי בשפה האנגלית.

1031.6038.01 מנהיגות, פסיכולוגיה ודיפלומטיה

הסמינר נועד להפגיש את המשתתפים בו עם המאפיינים התאורטיים, כמו גם המעשיים של שילוש לא קדוש זה: מחד - מחי מנהיגות בינלאומית ומתן סגנונותיה. מאידך - מתן התאוריות הרווחות לניתוח אישיותם של מנהיגים בזירה העולמית, ולבסוף ינסה הסמינר לשלב בין מרכיבים אלה ולבדוק איך מצבים נתונים ואילוצים פסיכולוגיים משפיעים על תהליך קבלת ההחלטות במסגרת הסגנונות הדיפלומטיים השונים. יש לציין כי במהלך הסמינר יוצגו גישות ואסכולות שונות, ולעיתים אף מנוגדות. זאת משום שאין כוונה ליצור מכלול רעיוני שלם ואחיד. לפיכך, ימצא הלומד במקרים אחדים דעות והגדרות סותרות בנוגע לתופעה מסוימת. אין צורך לנסות וליישב את הסתירות. חשוב להפנים את החכמה, כי ערכן ותוקפן של הדעות אינם נפגעים בשל המחלוקות. אדרבא, באמצעות הניגודים והעימותים, אף יועמקו הדיון והחכמה.

סמסטר ב'**קורסי חובה****1031.6007.01 משפט בינלאומי ומוסדות בינלאומיים**

יסודות המשפט הבינלאומי, דיני ארגונים בינלאומיים והקשר עם דיפלומטיה.

1031.6002.01 מבוא למשא ומתן בינלאומי

קורס המבוא יקנה לסטודנטים את הכלים הבסיסיים, הן האקדמיים והן המעשיים, במשא ומתן בינלאומי. בין הנושאים שילמדו: עקרונות כלליים למשא ומתן, משא ומתן מול מיקוח, עקרונות ומבנה המשא ומתן הבינלאומי, משא ומתן רב-צדדי, עקרונות התיווך הבינלאומי, תכנון ומימוש אסטרטגיות משא ומתן, עיצוב תהליך משא ומתן והיבטים בין תרבותיים של משא ומתן. מבנה הקורס יכלול הרצאות והרצאות אורח, ניתוחי אירוע, סימולציות ותרגיל מסכם. הקורס ידרוש קריאת חומר בסיסי בשפה האנגלית.

1031.6003.01 כלכלה פוליטית בינלאומית

שלוש פרדיגמות עקריות מוכרות בחקר הכלכלה הפוליטית הבינלאומית: ליברליזם, מרקסטיזם ומרקסיזם. הקורס בוחן את התפתחות המערכת הכלכלית-פוליטית הבינלאומית, את תפקיד התברות הרב לאומיות בה, ואת הפוליטיקה של המימון והסחר הבינלאומי, כל זאת מהזווית הנפרדת של כל אחת מהפרדיגמות הנ"ל. הדיון מדגיש את המערכת שלאחר מלחמת העולם השנייה אך עוסק גם בתקופות קודמות.

קורסי בחירה**1031.6037.01 דיפלומטיה של בקרת נשק**

העידן הגרעיני חיזק במיוחד את מעמדה של הדיפלומטיה כגורם מרכזי ומווסת בתהליכים של בקרה ואף פירוק נשק. נציג רקע היסטורי ודיפלומטי וכן אמונות שונות בתחום כמו: האמונה לאי הפצת נשק גרעיני או השיחות והחוזים בין המעצמות לקיצוץ הנשק האסטרטגי. הרקע התאורטי יציג את הגישות השונות: חבר הלאומים מול האו"ם, אידיאליסטים מול ריאליסטים, והדיפלומטיה מול מירוצי החימוש. נציג את הזווית המזרח תיכונית ומגבלות הדיפלומטיה לבקרת נשק מול מדינות סוררות בתחום הגרעיני והנשק להשמדה המונית ומול ארגוני הטרור.

1031.6042.01 דיפלומטיה ומו"מ בין לאומי

קורס זה יעסוק בלימוד מקורותיה ומאפייניה של הדיפלומטיה היפנית המודרנית. נעקוב אחר התפתחות הדיפלומטיה היפנית מאז מלחמת העולם השנייה ועד היום, תוך ניתוח תהליכים, טקטיקות וסגנון מו"מ. מה מייחד את סגנון ניהול המו"מ היפני? ניהול המו"מ הדיפלומטי של יפן ייחקר באמצעות ניתוח מקרה אירוע (Case Study). נדון בגורמים המעצבים את מקרי האירוע השונים (פוליטיים, מוסדיים, תרבותיים ופרסונאליים) ונערך את משקל השפעתם של אלה על תוצאות המו"מ. דגש מיוחד יינתן לבחינת החיבטים הבין תרבותיים במסגרת ניהול מו"מ בינלאומי.

1031.6016.01 סדנה בדיפלומטיה מעשית: הדיפלומטיה הישראלית כלפי העולם הערבי
 מטרתם של דיוני הסדנה היא להעריך את מהלכי הדיפלומטיה הישראלית כלפי העמים הערביים השכנים. סוגיות אופייניות: האם ניתנה ליחסים עם הערבים קדימות ראויה במדיניות החוץ? האם התבססה הדיפלומטיה על הכנה מספקת של הצד הערבי? האם התנהלו המשאיים ומתנים עם צדדים ערביים בעילות הנדרשת? פרשיות הבחון הנבחרות יחלו במגעים עם עבדאללה ערב מלחמת העצמאות ויסיימו בדיוני קמפ דייוויד 2000. הדיונים יתבססו על הרצאות פתיחה של דיפלומטים מומחים ישראלים.

1031.6024.01 דיפלומטיה אירומאית

המערכת הבינלאומית שלאחר ה-11 בספטמבר מאופיינת, בין השאר, עיי פערים בולטים בין מדיניות החוץ של ארה"ב לבין מדיניות החוץ של רוב מדינות האיחוד האירופי. בתקופת המלחמה הקרה היו אכן חילוקי דעות בין שתי השותפות של הגוש המערבי, אבל לא עד כדי עימותים וניסיון אירופי להקים כוח צבאי אשר מסתמן כמודל חילופי לברית נאט"ו. אומנם אין לאיחוד האירופי, למרות השאיפות של מנהיגיו, מדיניות חוץ אחידה, אך גם המדינות החברות באיחוד וגם הניצבות האירופית נוקטות בקו דיפלומטי אשר אינו מתיישב עם הקו הדיפלומטי האמריקני, וזאת בנושאים רבים כגון: ניתוח הסכסוכים במזרח התיכון, היחסים הכלכליים עם אמריקה הלטינית, התמודדות עם מאזן הכוחות השביר באסיה, היחסים הדיפלומטיים עם רוסיה, חלוקת אזורי ההשפעה באפריקה, וההתייחסות לנושאים כמו גלובליזציה, המסחר הבינלאומי, המשפט והארגונים הבינלאומיים, ביטחון ואיכות הסביבה. הקורס יסביר את הדיפלומטיה האירופית תוך כדי התמקדות במסורת הדיפלומטית של מדינות אירופה ובאינטרסים הפוליטיים והכלכליים של אירופה במערכת הבינלאומית הנוכחית.

סמינרים

1031.6043.01 חברות הרב-לאומיות בפוליטיקה העולמית

מוקד הסמינר יהיה ההיבטים הפוליטיים של החשקעה הישירה הזרה. ניתוח השפעת החברות על מבנה המערכת הבינלאומית, הפוליטיקה הבינלאומית ועל הכלכלה העולמית. אופי הקשרים בין הממשלות הלאומיות ובין החברות הרב-לאומיות ייבחן בשילוב של עבודות תאורטיות ומחקרים אמפיריים. פוטנציאל חקונפליקט ושיתוף הפעולה בין הממשלות והפירמות הרב-לאומיות ייבחנו במספר קונטקסטים: מקרים בהם פעילויות החברות הרב-לאומיות יוצרות דגשות לאומיים או לאומניים, מקרים בהם חברות רב-לאומיות פועלות כסוכנים של ממשלותיהן, ומקרים בהם בעצם פעילותן התחרותית הטבעית, החברות פועלות בניגוד לאינטרסים של הממשלות. תיבדק גם פעילותן החיובית והבוונה של החברות הרב-לאומיות בפוליטיקה הבינלאומית. כמו-כן תינתן תשומת לב מסוימת לדרכים בהן ממשלות מוגבלות במדיניותן כלפי הפירמות לאור אי קיומן של אלטרנטיבות אחרות בידי המדינות להשגת יעדיהן.

1031.6026.01 דיפלומטיה ותיקאנית

הסמינר יעסוק בדיפלומטיה המיוחדת במינה של התיקאן ("דיפלומטיה פאפאלית") ויבליט את ההבדלים בין דיפלומטיה קלאסית זו לבין סוגים אחרים של דיפלומטיה בימינו אנו: דיפלומטיה דו צדדית, דיפלומטיה רב צדדית ואף הדיפלומטיה המודרנית הפתוחה והשקופה המתפתחת "בעידן החדש". במונחים של מדע המדינה ההתייחסות לתיקאן תהיה כאל "השחקן החדש" הראשון במעלה במערכת הבינלאומית.

הדיפלומטיה התיקאנית תחת שלטונו של האפיפיור יוחנן פאולוס ה-2 (1978 עד 2005) תעמוד במרכז הסמינר. לאחר עיון בנושאים כלליים כגון: היסטוריה, מבנה וסגנון, תידון פעילות התיקאן בסוגיות שונות- כגון: שלום, מלחמה, עשייה בזירה המולטילטרלית, זכויות אדם וכיו"ב. כמו כן יידונו מקרי בחון באזור המזרח התיכון, כמו: המלחמה בעירק; התיקאן והיהדות מחד והאסלאם מאידך; המקומות הקדושים בארץ הקודש והסכסוך הפלשתינאי-הישראלי. בסופו של דבר, הסמינר ינסה להעריך את ההשפעה, האפקטיביות והרלוונטיות של הדיפלומטיה התיקאנית בזירה הבינלאומית היום.

לימודי דיפלומטיה

תואר שני

סמסטר א'

קורסי חובה

מבוא לדיפלומטיה	1031.6009			
ד"ר בקר אבי	.01	שיעור	א'	20:00-17:00
שיטות מחקר	1031.6008			
מר בן חיים מאיר	.01	שיעור	ב'	21:00-18:00
עיצוב מדיניות חוץ וקבלת החלטות	1031.6004			
ד"ר נבון עמנואל	.01	שיעור	ה'	20:00-17:00
סמינר מחלקתי	1031.6200			
ד"ר בקר אבי	.01		ד'	21:00-18:00
ד"ר נבון עמנואל				
הדרכה במאגרי מידע בדיפלומטיה	1031.6100			
גבי פרי שלומית	.01	שיעור	ה'	17:00-15:00
גבי פרי שלומית	.02	שיעור	א'	17:00-15:00

קורסי בחירה

סוגיות בלימודים אסטרטגיים	1052.0010			
פרופ' בן ישראל יצחק	.01	שיעור	א'	20:00-17:00
גלובליזציה של מערכת הסחר העולמית	1031.6023			
מר שירן יאיר	.01	שיעור	ג'	21:00-18:00
משולש היחסים המיוחדים ישראל- ארה"ב: חשבון אסטרטגי, זיקה ערבית ועוצמה יהודית	1031.6022			
ד"ר לרמן ערן	.01	שיעור	ד'	13:00-10:00
דרום אפריקה והמאבק הבינלאומי באפרטהייד	1031.6041			
ד"ר ליאל אלון	.01	שיעור	ד'	17:00-14:00

סמינרים

די"ר אולמן אורן	סיוע חוץ בפוליטיקה הבינלאומית א' 20:00-17:00 425	1031.6044 .01 סמינר
פרופ' אהרן שי	סין: כלכלה פוליטית וסוגיות בינלאומיות ג' 18:00-14:00 450 גילמן	0653.7001 .01 סמינר
מר קריסטל מוטי	משחקי שלום ג' 20:00-17:00 204	1031.6039 .01 סמינר
די"ר קם אפרים	תפיסת הביטחון של מדינות ערב ד' 17:00-14:00 419	1052.0011 .01 סמינר
די"ר גרוניק אריה	מנהיגות, פסיכולוגיה ודיפלומטיה ה' 21:00-18:00 421	1031.6038 .01 סמינר
די"ר פרייליך דוד	תהליכי קבלת החלטות בענייני חוץ וביטחון: תאוריות ויישומים בישראל ח' 21:00-18:00 420	1052.0036 .01 סמינר

סמסטר ב'קורסי חובה

משפט בינלאומי ומוסדות בינלאומיים	1031.6007
די"ר סיבל רובי	01. שיעור
ב' 20:00-17:00	210
מבוא למשא ומתן בינלאומי	1031.6002
מר קריסטל מוטי	01. שיעור
ג' 20:00-17:00	104
לכלכלה פוליטית בינלאומית	1031.6003
די"ר שדה טל	01. שיעור
ה' 20:00-17:00	104
סמינר מחלקתי	1031.6200
די"ר נבון עמנואל	02.
די"ר בקר אבי	
ד' 21:00-18:00	003
הדרכה במאגרי מידע בדיפלומטיה	1031.6100
גב' פרי שלומית	03. שיעור
ג' 17:00-15:00	14.3.06

קורסי בחירה

דיפלומטיה של בקרת נשק	1031.6037
די"ר בקר אבי	01. שיעור
א' 20:00-17:00	104
יפן: דיפלומטיה ומו"מ בינלאומי	1031.6042
די"ר שאול רחל	01. שיעור
ג' 17:00-14:00	107
תורכיה - צבא, אסלאם ופוליטיקה	1052.0053
די"ר ליאל אלון	01. שיעור
ד' 17:00-14:00	106
סדנה בדיפלומטיה מעשית: יחסי ישראל כלפי העולם הערבי	1031.6016
די"ר למדן יוסף	01. סדנה
פרופ' שמעון שמיר	
ד' 20:00-17:00	527
הצבא הסיני - מודרניזציה, פוליטיקה ואסטרטגיה	1052.0030
פרופ' יופה אלי	01. שיעור
ה' 13:00-09:00	108
דיפלומטיה אירופאית	1031.6024
די"ר נבון עמנואל	01. שיעור
ה' 20:00-17:00	103

		<u>סמינרים</u>	
החברה הרב לאומית בפוליטיקה העולמית		1031.6043	
ד"ר אולמן אורי	419	20:00-17:00	א' סמינר .01
היסטוריה דיפלומטית כלכלית		0653.7002	
פרופ' אהרן שי	277	12:00-08:00	ג' סמינר .01
דיפלומטיה ותיקאנית		1031.6026	
ד"ר למדן יוסף	206	17:00-14:00	ה' סמינר .01

מדע המדינה – התכנית למנהלים
במנהיגות ציבורית ופוליטית
<http://spirit.tau.ac.il/government/eppl>

ראש התכנית: פרופ' יוסי שיין
מנהלת אקדמית: ד"ר אורית גלילי-צוקר

תואר שני

מסלול לימודים ללא עבודת גמר

מטרת התכנית

התכנית מיועדת להקנות ללומדים בה ידע תאורטי וכלים הדרושים להבנת נושא המנהיגות לעומקו וכן להעלאת רמת השיח הציבורי בנושא המנהיגות. מאחר ומנהיגות דורשת היום הבנה בתחומים רבים, כמו גם את חבנת קשרי הגומלין ביניהם, התכנית מציעה פרספקטיבה רב-תחומית בכל תחומי המנהיגות. ללומדים בה תהיה בהתאם חשיפה לממדים פוליטיים, מדיניים, כלכליים, אתיים, תקשורתיים, פסיכולוגיים, היסטוריים ואחרים של מנהיגות.

התכנית תתאפיין בראייה רחבה של סוגיית המנהיגות, ועל כן תתמקד בתחומים שונים ומגוונים אשר עתידים לתרום לחיים הציבוריים בישראל על כל נגזרותיהם, כולל החברה האזרחית.

משך התכנית והיקפה

התכנית תתקיים במהלך 3 סמסטרים רצופים (שנה קלנדרית), והיא בחיקף של 39 ש"ס.

תנאי קבלה

רשאים להירשם מועמדים אשר סיימו לימודי תואר ראשון בציון גמר של 80 לפחות, אשר יש להם 5 שנות ניסיון ויותר בפעלים וכבעלי תפקידים בזירה הפוליטית, הכלכלית-חברתית, המוניציפלית, התקשורתית, הקהילתית והתרבותית. למועמדים ייערך ריאיון אישי והם יתבקשו לחמציא מכתב המלצה המעיד על ניסיונם.

לימודי השלמה

תלמידים אשר אינם בוגרי מדעי החברה יתבקשו ללמוד בנוסף את הקורסים הבאים:

פוליטיקה ומשטר בישראל - שו"ת	4 ש"ס
פוליטיקה השוואתית - שו"ת	3 ש"ס

תכנית הלימודים

קורסי חובה

ש"ס	3	שיטות מחקר במד"ח לתלמידי המסלול ללא עבודת גמר
ש"ס	3	גישות ותאוריות במדע המדינה לתלמידי המסלול ללא עבודת גמר
ש"ס	2	מנהיגות בחברה האזרחית
ש"ס	2	תאוריות קלאסיות וגישות של מנהיגות פוליטית עד למאה ה-19
ש"ס	2	תאוריות וגישות של מנהיגות בראייה בין תחומית (חלק ב')
ש"ס	12	סה"כ

לימודי התמחות

7 עד 8 קורסים בהיקף של 2-3 ש"ס כל אחד (מתוך הרשימה שלהלן):¹

ש"ס	3	מנהיגות, מוסר ואתיקה
ש"ס	3	מושגי יסוד בעיצוב מדיניות כלכלית
ש"ס	2	מנהיגות האזור והשלכותיה על תמזרח חתיכון
ש"ס	2	מנהיגות אמריקאית ומוסד הנשיאות בארה"ב
ש"ס	3	סוגיות מתקדמות בפוליטיקה הישראלית ומשילות בישראל
ש"ס	3	מנהיגות עולמית בעתות משבר
ש"ס	2	מנהיגות בראי הפסיכולוגיה התברתית
ש"ס	3	מנהיגות גלובלית ולוקלית בזירה האירופית
ש"ס	2	רודנים, מהפכנים ופוליטיקאים בדרום אירופה ובאמריקה הלטינית
ש"ס	2	העצמת מנהיגים והערכת כישורי מנהיגות
ש"ס	21	סה"כ

סמינרים

2 סמינרים בהיקף של 3 ש"ס כל אחד:²
(מדי שנה הנשאים עשויים להשתנות)

ש"ס	3	בין מדינה לתפוצה - סוגיות של מנהיגות וזרות בעם היחודי
ש"ס	3	מנהיגים ומונהגים - יחסי גומלין במשטרים דמוקרטיים
ש"ס	6	סה"כ

סה"כ היקף השעות: 39 ש"ס

¹ מדי שנה יינתנו 7-8 קורסים מתוך הרשימה, ייתכנו שינויים בנושאי הקורסים.
² במסגרת עבודה סמינריונית יידרשו התלמידים לכתוב עבודה עצמאית בהיקף של 30 עמודים לפחות, שתדון בשאלת מחקר מקורית ותכלול עבודת שדה אמפירית.

תיאור הקורסים

1056.4002.01 שיטות מחקר במדעי החלטה לתלמידי המסלול ללא עבודת גמר

הקורס נועד להקנות כלים מחקריים לביצוע עצמאי של פרויקטי מחקר וכלי ניתוח ביקורתיים להערכת איכות מחקרים של יועצים שונים וכלכלה המפורסמים בכתבי עת רלוונטיים. בסוף הקורס יוכל כל סטודנט להציב על שולחנו ו/או מדף הספרים "ארגו כלים", שיכיל כלים מרכזיים וחשובים בביסוס ההחלטות שיבצע ברמה האיכותית הגבוהה ביותר. בין הכלים יהיו כאלה שהם איכותניים יותר במהותם וכלכלה שהם כמותיים במהותם. בקורס יילמדו הנושאים הבאים: בחידה בין אלטרנטיבות (דפאויית ודפ"ן) - Strategic Choice Model, קריטריונים ומדדים, ניתוחי רגישות, ניתוחי סביבה (SWOT), ניהול סיכונים, טכניקות לסיעור מוחות בדגש על מחקרי דלפי, דגימה, שימוש בטכניקות תגובתיות ואל-תגובתיות, בניית שאלונים בדגש על צרכים ושיעור רצון, מודל ה-CPR, מודל ה-QFD, בניית אינדקסים וניתוחי גורמים, מיצגים גרפיים של נתונים וטבלאות, ניתוחים תד-משתנים וטבלאות (צילוחים), ניתוחי קורלציה ורגרסיה מסוגים שונים, תרשים עצם-דג (Fishbone Diagram), מודל ה-CONJOINT, בדיקת השערות ומבחני מובהקות.

1056.4006.01 גישות ותאוריות במדע המדינה לתלמידי המסלול ללא עבודת גמר

הספירה הפוליטית מאופיינת בפלורליזם של דעות ביחס לפעולת הכוחה מבחינת תועלת או מוסר; בשיטה הדמוקרטית, רואים בפלורליזם זה לא רק עובדה בלתי נמנעת, אלא אף רצויה. מדע המדינה, בהתאם, הוא מדע ייחודי, לא רק משום שמושא המחקר שלו אינו ניתן לרדוקציות והכללות בדומה למדעים אחרים, אלא משום שהפלורליזם הקיים בו עצמו משרת את הספירה הפוליטית הדמוקרטית. מטרת הקורס לבחון גישות תאורטיות שונות לחקר הפוליטיקה (לדוגמה: הרמוניטיקה, מרכסיזם, פוזיטיביזם, מודלים רציונליים של התנהגות, ועוד), ולבחון כיצד גישות הטרוגניות אלו עומדות ביחס אחת אל השנייה. כמו כן, יושם דגש בקורס על האופן בו מודלים תאורטיים שונים עשויים לעזור לנו לנתח מציאות פוליטית קונקרטית ולהשפיע על דרכי פעולה.

1056.4010.01 מנהיגות בחברה האזרחית

הקורס יציג את יחסי הגומלין שבין מדינה וחברה ואת הסוגיות העולות כתוצאה מיחסי גומלין אלה במשטרים הדמוקרטיים בכלל, ובזירה הישראלית בפרט. בתוך כך תיבחן המגמה של התעצמות החברה האזרחית בעשורים האחרונים - המוגדרת כמתחם שבין הפרט והמדינה - ואשר מציעה פעילויות אלטרנטיביות מחוץ לפעילות הפוליטית הממוסדת. בעידן של היחלשות המפלגות והתגברות תחושות הניכור כלפי המוסדות הפוליטיים הפורמליים מציעה הפעילות הציבורית בחברה האזרחית - באמצעות תנועות חברתיות חדשות - חלופה לפוליטיקה הקונונציונלית. פעולות אלה מהוות כר נרחב לשיתוף אזרחים ולהרחבת תהליכי דמוקרטיזציה והן נעשות במסגרת מדינית ובמסגרת גלובלית חוצת גבולות. הקורס יעסוק בפעילות זו והשלכותיה על אופי המנהיגות העתידית - תוך זיקה למערכות הפוליטיות הקלאסיות.

1056.4000.01 תאוריות קלאסיות וגישות של מנהיגות עד למאה ה-19 (חלק א')

הקורס יסקור באמצעות מקורות ראשוניים את התפתחות תפיסות המנהיגות השונות בתאוריה הפילוסופית הקלאסית במערב החל מיוון העתיקה ועד למאה ה-19. מטרת הקורס היא לערוך היכרות עם הטיעונים הפילוסופיים המרכזיים בנוגע לסוגיית הסמכות הפוליטית והמנהיגות האישית, וכן לחדגיש ולחדגיש את השוני שבין ההוגים בעניינים אלה, תוך בחינת כוח המשכנע של כל אחת מהתורות הנ"ל, ואת מידת ישימותן לפוליטיקה העכשווית. השאלה שתפתח את הקורס היא לשם מה נחוץ בכלל מנהיג פוליטי? האם תורה אנושית יכולה לתפקד ללא מנהיגות? הדיון בסוגיה יעבור דרך ה"פוליטיקה" של אפלטון, תוך בחינת הצעתו המפורסמת ל"מלך פילוסוף" ודרך אריסטו. האם רצוי למשל שאנשי אקדמיה יפנו בכלל לפוליטיקה? האם הם מתאימים לכך? שני שיעורים לפחות יוקדשו ליצירתו של מקיאווולי "הנסיך", שעוסקת באופן ישיר בסוגיית המנהיג וההתנהלות הראויה לו. באמצעות הדיון במקיאווולי, יועלו שאלות אקטואליות כגון: באיזו מידה מחויב המנהיג למוסר? באיזו מידה רצוי שיחא דובר אמת? מי ממנהיגיו העולם פועלים בהתאם לכתב העצה של מקיאווולי? בהמשך הסמסטר נדון בתורותיהם של הוגי האמנה החברתית: הובס, לוק ורוסו, שיחזרו אותנו במידת מה לסוגיית הפתיחה. מדוע אנו בוחרים במנהיג, ומכאן, מהם הגבולות הלגיטימיים של סמכויותיו.

1056.4013.01 תאוריות וגישות של מנהיגות בראייה בין תחומית (חלק ב')

הקורס יסקור את תאוריות המנהיגות הבלוטות החל משלחי המאה ה-19 ועד לתחילת המאה ה-21. הרקע התאורטי יפתח עם מושגים המכונים על פי מקס ובר תוך מעקב אחר פיתוח מושג זה בעשור האחרון עד לניסוח התאוריה בדבר הכריזמה הפוסט ובריאנית המאפיינת את המנהיגות החדשה. הקורס יציג את ההוגים האחרים של המאה ה-20 העוסקים בנושאי סמכות, עוצמה וכוח כמו רייט מילט, רייזמן, רוברט דאל, ולרשטיין ואחרים. ההסכמה היחידה במחקר המנהיגות במאה ה-20 הייתה סביב המושג אניגמה. חוקרי המנהיגות כותבים בזוהרות מתבקשת כי מדובר בתחום אניגמטי אשר קשה לכמת אותו במחקר אמפירי. בקורס יושם דגש על תאוריות המנהיגות החדשות שפותרות אתל ממחצית שנות ה-70 והעוסקות במנהיגות מעצבת למול מנהיגות מתגמלת. בין החוקרים הבולטים שיוצגו בקורס: גיימס מקרוור בינס, גיי. די. בארבר, פרד גרינשטיין, זיאן בלונדל, ברנד באס, טימוטי פולר, אנתוני גינס ואחרים. הקורס יחתם עם הגישה העדכנית של סוף המאה ה-20 ותחילת המאה ה-21 הבוחנת את תופעת המנהיגות בראייה פוסט מודרניסטית.

לימודי התמחות**1056.4009.01 מנהיגות מוסר ואתיקה**

הקורס יציג את התשתית המושגית הדרושה לשם גיבוש והטמעה של אתיקה במוקדים של פעילות פוליטית, חברתית, תרבותית. במסגרת הקורס יוצגו תפיסות בשאלות הבאות: מהי פעילות פרופסינולנית על סוגיה השונים? מהי אתיקה, בהשוואה למוסר ובהשוואה לחוק? מהו קוד אתי? מהי תכנית אתיקה? במסגרת הקורס יוצגו אירועי בוחן שונים התואמים את עולמות התוכן של התלמידים והם יותחו על רקע ההמשגה התאורטית.

1056.4007.01 מושגי יסוד בעיצוב מדיניות כלכלית

הקורס יעסוק בקשרים שבין המערכת הפוליטית לבין המדיניות הכלכלית ובחשפת קשרים אלה על משתנים מקור-כלכליים. בדיונים תודגש התחלופה (trade-off) בין היעדים השונים של המדיניות הכלכלית והשלכותיה על צורת ההתערבות של הדרג הפוליטי במדיניות הכלכלית. החשקה בין המערכת הכלכלית לפוליטית תיבחן תוך התייחסות לסוגיות מדיניות שונות בישראל ובעולם וביניהן: כלכלת בחירות: האם פוליטיקאים יכולים להשיע על סיכויי בחירתם מחדש באמצעות הגדלת הגירעון התקציבי בכלל, ובשנות בחירות בפרט? מהם התנאים לחלצת מדיניות כזאת ומתן העדויות האמפיריות בעולם ובישראל לגבי השימוש בה ומידת האפקטיביות שלה; חלוקת הכנסות, מדיניות הקצבאות ושיעורי ההשתתפות בכח העבודה; יחסי שלטון מרכזי מול שלטון מקומי; ביזור מול ריכוזיות במודלים תאורטיים ובמבחנים אמפיריים; עצמאות הבנק המרכזי והגורמים המשפיעים על מידת השמרנות הרצויה של הבנק המרכזי.

1056.4015.01 מנהיגות האזור והשלכותיה על המזרח התיכון

הקורס יתמקד במקורות החשד, בצורות החשיבה ובאסטרטגיות הפעולה של המנהיגות הפוליטית בעולם הערבי. מנהיגים כמו נאצר, אסאד ומוברק, חוסיין, ערפאת ואסד, אחמד יאסין, נשאלה וכן לאדן, ישמשו חומר לדיון ביחסי הגומלין שבין מנהיגים ודפוסי מנהיגות לבין אידאולוגיות פוליטיות, זרמים דתיים, מבנים חברתיים, מוסדות מדינתיים, אופוזיציה חוץ-מוסדית ותנועות טרור. מטרת הקורס לחקור יכולת לנתח ולהעריך את מקומה של המנהיגות הפוליטית האזורית בעיצוב תהליכים וכיווני התפתחות פוליטיים תוך שימוש במסגרות חשיבה אנליטיות.

1056.4003.01 מנהיגות אמריקאית ומוסד הנשיאות בארה"ב

הקורס יתמקד בתיאור ובניתוח מנהיגות פוליטית בארה"ב עם דגש מיוחד על מוסד הנשיאות ועל כמה מחשובי נשיאיה, שיצקו תכנים מהותיים למוסד זה. המערכת הפוליטית האמריקנית מושתתת מתד על חרדתם הקלוויניסטית של המייסדים מפני הרוע האנושי, ומאידך על אמונתם הרצינולנית - ששלטון שאין לו את תמיכת הרוב לא ישרוד לאורך זמן. לפיכך השיטה הפוליטית האמריקנית - שמטרתה העיקרית היא הגנת הקניין - מבוססת על פירוז מכון של סמכויות אדמיניסטרטיביות והתפתחות הפוליטית האמריקנית מושתתת אם כך על המאבק המתמיד בין מנהיגי חרשות המבצעת, המשפטית, והמחוקקת. הקורס יציג את הרקע האידיאולוגי לייחודה של השיטה הפוליטית האמריקנית - אירופה חלמה את ההשכלה, ארה"ב יישמה אותה. דגש יושם על תפקידם של נשיאים כושינגטון, ג'פרסון ומדיסון, מחוקקים כהמילטון וג'פרסון, ופופטים כמרשל בעיצוב הפדרליזם האמריקני. כמו כן ינתח הקטקליזם תורא כותר ברקעה של ארה"ב המודרנית - מלחמת האזרחים - תוך דיון במנהיגותו של גדול נשיאיה של ארה"ב - לינקולן.

המעבר מדרוויניזם חבדתי, לייסה גידיזם, ופורמליזם משפטי לחזון מדינת הרווחה המודרנית יתמקד בניתוח תפקוד הנשיאים ט. רוזוולט, וילסון ובעיקר ד.פ. רוזוולט. חלקו האחרון של הקורס יתמקד במאבק הקונגרס ב"נשיאות האימפריאליזם" ויעסוק בהשלכות אירועי ה-11 בספטמבר. דגש יושם על מנהיגותם של שופטים עליונים כוורן ורקוויסט.

1056.4008.01 סוגיות מתקדמות בפוליטיקה ישראלית ומשילות בישראל

הקורס יעסוק בהצגה ובניתוח הסוגיות הפוליטיות המרכזיות בציבוריות הישראלית כפי שהן מוצאות ביטוין בזירות הממשל השונות המרכיבות את מערכת השלטון בישראל. כל נושא שיוצג בקורס יכלול קריאה בספרות המקצועית ודיון במושגים המרכזיים, חקר המקרה הישראלי, והשוואה בינלאומית. בין הנושאים שיוצגו בקורס: שיטות ממשל (פרלמנטרית/נשיאותית) שיטות בחירות, ארגון מפלגתי (כולל מימון מפלגות ובחירות); הרכבת קואליציות; מדיניות ותפוקות; שסעים ומוקדי מתח חברתיים; סוגיית הזהות הלאומית; סוגיית הדת והמדינה; סוגיית המיעוט הערבי בישראל; בית המשפט העליון בישראל.

1056.4001.01 מנהיגות עולמית בעתות משבר

התפיסה העומדת בבסיס הקורס היא שהתנהגות מנהיגים בעת משבר הינה יותר פועל יוצא של התרבות שהם פועלים בתוכן, מאשר מבנה האישיות או הכריזמה שלהם. גם אם אין מקבלים את המונח - אופי - כדי להגדיר התנהגות של אומה, יש מקום לעקוב אחרי הסממנים המאפיינים אומות בהתנהגותן בשעות קריטיות, שעות משבר. אחד הדברים שייבחנו במסגרת הקורס הוא מתי אומה "יוצאת מדינתה" וכיצד מגיב המנהיג (או המנהיגות) על כך. בעת המודרנית, שהיא העת של האומות והמדינה הלאומית, ישנם מספר מקרי בוחן משבריים מובהקים שבהם יחסי הגומלין שבין המון ומונהיגים דורשים עיון מיוחד. אין ספק שהמקרה הבולט ביותר הוא המשבר הוויימארי ותפקידו של היטלר כמנהיג החלוץ במשבר זה. מקרים בולטים אחרים מצויים בתורה הרוסית - מקרה רספוטין או משפטי הראווה הסטליניסטיים; בתורה האמריקנית - רוזוולט, יואי לונג, מק-קארתי. בזירה הצרפתית ניתן להתייחס בהקשרים אלה למקרה בולנזה או למקרה דה גול.

1056.4012.01 מנהיגות בראי הפסיכולוגיה החברתית

הפסיכולוגיה החברתית עוסקת ביו השאר בחקר החשפעה החברתית, תהליכי תפיסה חברתית, יצירת עמדות ושינוי עמדות, שכנוע, קבלת החלטות, הזדהות קבוצתית, יחסים בתוך ובין קבוצות, והופעת מנהיגות בקבוצות ובחברות. מטרת הקורס הן לעסוק בהבנת התווך החברתי בו מנהיגים ומונהיגים מקיימים ביניהם אינטראקציה ובנושאים המעסיקים מנהיגים (כגון, שינוי עמדות, שכנוע, הבנת זהויות חברתיות ותרבותיות).

מנהיגות גלובלית ולוקלית בזירה האירופית

השיעור יעסוק במקומם של מנהיגים בעיצוב תהליכים היסטוריים במאה העשרים. בכל אחד מהשיעורים נעסוק במקרה בוחן אחד שבו נזון במקומו ובחשיבותו של המנהיג בצומת ההיסטורי הנתון. דגש מיוחד יינתן לשאלות הנוגעות למקור כוחו של המנהיג, לפונקציה שממלא המנהיג בעיצוב התהליך ההיסטורי, ובחשיבותו של המנהיג לעומת חשיבותם של גורמים אחרים. כמו כן נזון בסוגיות אירופאיות בנות זמננו הנגזרות מתוך הנושאים השונים: האיחוד האירופי, ניאאו-שיזם, הגירה, גלובליזציה ועוד. בין המנהיגים שבהם ידון הקורס: בן-גוריון ותרעיון הציוני, אתאטורק והמודרניזציה התורכית, מוסוליני והמסטר הפשיסטי, היטלר והשוואה, צירציל והפצצת גרמניה, אדנאור וגרמניה התחדשה, דה-גול ודה-קולוניזציה, תאציר וסוף מדינת הרווחה, מילושובקיץ והטיהור האתני.

ורדנים, מהפכנים ופופוליסטים: מנהיגות פוליטית בדרום אירופה ובאמריקה הלטינית

ההיסטוריה של דרום אירופה ואמריקה הלטינית במאה העשרים הייתה רצופה תהפוכות פוליטיות, טלטלות כלכליות ומשברים חברתיים. נסיבות אלה הולידו שורה של משטרים פוליטיים -- אזרחיים וצבאיים, אוליגרכיים ופופוליסטיים, נושאי דגל ליברלי, סוציאליסטי, שמרני, או קורפורטיבי - שהתיימרו להביא בשורה חדשה, שתשנה את המדינה מן הקצה אל הקצה, ולהוביל את ארצותיהם אל המועדון האקסקלוסיבי של מדינות המערב המתועשות והמפותחות. הקורס יעסוק במאפייני המנהיגות האוטוריטארית של הגנרל פרנסיסקו פרנקו, שליטה של ספרד במשך כארבעים שנה, ובתהליך המעבר מדיקטטורה לדמוקרטיה, תוך התמקדות בדמויותיהם של אדולפו סוארס ופליפה גונסאלס; נעסוק בדיקטטורה של סלואר בפורטוגל ובימהפכת הציפורניים, שהובילה גם את המדינה האיברית תזו לחיקה של אירופה הדמוקרטית. באמריקה הלטינית נבחן את משטרי הפופוליסטי של חואן פרן בארגנטינה ואת תפקידי המנהיגות הנשית לצידו, זו של אוויטה; את הקריירה הפוליטית

של זיטולו ורגאס בברזיל, ואת המשטר שכונן פידל קסטרו בקובה. פגישת הסיום תוקדש לדמותו השנויה במחלוקת של נשיאה הנוכחי של ונצואלה, הוגו צ'אווס. הקורס ישלב הרצאה פרונטלית, דיון בחשתתבות הסטודנטים, וקטעי סרטים דוקומנטריים ועלילתיים.

1056.4004.01 העצמת מנהיגים והערכת כישורי מנהיגות

מה המשותף לגירגי בוש, אריק שרון, אוסאמה בן לאדן, אמא תרוח, ג'ק וולש, הרב עובדיה יוסף, סאדאם חוסיין, אדולף היטלר, מרטין לותר קינג, יאסר ערפאת, הנסיכה דיאנה, מייקל ג'ורדן? מה מבחין בין מנהיגים לבין אלו שאינם מנהיגים? מה מבחין בין מנהיגים אפקטיביים למנהיגים שאינם אפקטיביים? האם קיימים עקרונות מנהיגות המשותפים למנהיגים בפוליטיקה, בצבא, בספורט, בחברה, בדת, בעסקים? באיזו מידה תלויה הצלחתו של מנהיג בסביבה שבה הוא פועל ובמאפייני המונחגים? מהם המאפיינים של מנהיגים הנחשבים כבעלי השפעות שליליות על מונחגיהם? מה מבחין בין מנהיגות רחוקה למנהיגות קרובה? תאם מנהיגות היא תכונת אישיות או התנהגות נרכשת? האם ניתן לפתח אנשים להיות מנהיגים אפקטיביים יותר, או פשוט לקוות שחם נולדו כאלה? הדיון בנושאים השונים יכלול הצגה של מודלים תאורטיים וממצאי מחקרים בתחום, תרגילים התנסותיים, ניתוחי אירוע וביבליוגרפיות של מנהיגים. מבנה כזה מחייב את הסטודנטים ליטול חלק פעיל בשיעור.

סמינרים

בין מדינה לתמוצה - סוגיות של מנהיגות וזהות בעם היהודי

פרופ' אבינרי ישתלב כמרצה אורח וייתן מיני סדרה של שלוש הרצאות במסגרת הסמינריון. הנושאים שידונו בסמינר יעסקו בשאלות כמו חזיקה שבין המנהיגות של ישראל כמדינה ריבונית לבין המנהיגות של העם היהודי. מהי חלוקת העבודה בין שני ערוצי מנהיגות אלה ומיחו הדובר של חלאום היהודי. במסגרת סמינריון זה יגישו הסטודנטים את פרויקט הגמר תמחקרי בסיומה של התכנית ויצטרכו לכלול בפרויקט מחקר שדה וראיונות עם שחקנים במערכות השלטוניות הרלוונטיות לנושאי הסמינר ולתכנית המנהיגות בכלל.

1056.4005.01 מנהיגים ומנהיגים - יחסי גומלין במשטרים דמוקרטיים

קורס זה יעסוק במנהיגות בעידן של משבר בדמוקרטיה המודרנית כפי שהיא מוכרת לנו מן החיסטוריה הקצרה שלה. הדמוקרטיה המודרנית עברה שינויים רבים. היא אותגרה עיני כוחות פוליטיים ואילוצים כלכליים וחברתיים פעמים רבות שהבולטים בהם בעשורים האחרונים: הביקורת על הדמוקרטיה הייצוגית, תופעת ההתנתקות של האזרחים בדמוקרטיות ליברליות מן החיים הפוליטיים, המעבר ממדיניות כור היתוך לפיצול ורב תרבותיות ותמעבר ממדינת לאום לגלובליזציה. מה משמעותה של מנהיגות בתנאים כאלה וכיצד היא מתמודדת עם האתגרים החדשים? מה משמעות המעבר מדמוקרטיה ייצוגית לדמוקרטיה מתדיינת ואיך מנהיגות יכולה למנוע את המשך יציאתם של אזרחים ממעגל המשחק הדמוקרטי? כיצד מנהיגות משלבת מיעוטים במשחק הדמוקרטי בחברה רב-תרבותית ואיך היא מתמודדת עם אתגר הריבונות של העם עיני כוחות כלכליים ופוליטיים שמחוץ למדינה? לצד העיסוק באתגרים אלה והבהרת משמעותם, הקורס יעסוק בדרכי ההתמודדות של מנהיגים עם משברי המשטר הדמוקרטי. הקורס יעמוד על משמעותה של מנהיגות כמתוכנת בין ריבונות העם לאתגרים שמציבים תהליכים הנובעים משינויים בריבונות זו בתחילת המילניום השלישי.

מדע המדינה - התכנית למנהלים
בדיפלומטיה וביטחון
<http://spirit.tau.ac.il/poli/eds>

ראש התכנית: פרופ' עזר גת

ועדה מייעצת: פרופ' אהרון קליימן
פרופ' (אלוף מיל.) יצחק בן-ישראל

תואר שני

מסלול לימודים ללא עבודת גמר

מטרת התכנית

התכנית מיועדת להעשיר את חסטודנטים בידע, בתובנות, במושגים ובכלי חשיבה בפעילותם המעשית בזירה הבינלאומית, בזירה הביטחונית, בשירות הציבורי-ממשלתי, במסגרות על-לאומיות (ארגונים בינלאומיים, ממשלתיים ולא ממשלתיים), ובמסגרות עסקיות מחמור הפרטי הפועלות מול גורמים זרים ממשלתיים ולא ממשלתיים (כגון חברות רב-לאומיות). התכנית תקנה ידע, תובנות וכלי ניתוח ברמה מתקדמת בתחומי הדיפלומטיה החדשה והאסטרטגיה המודרנית, קבלת החלטות ועיצוב מדיניות חוץ וביטחון בעתות משבר כמו גם בעתות שלום ושיגרה. התכנית מגשרת בין האסטרטגיה הצבאית לבין מדיניות החוץ.

משך התכנית והיקפה

התכנית תתקיים במהלך 3 סמסטרים רצופים (שנה קלנדרית) בימים רביעי (משעה 13:00) ושישי, והיא בחיקף 39 ש"ס.

תנאי קבלה

רשאים להירשם מועמדים אשר סיימו לימודי תואר ראשון בציון גמר של 80 לפחות, נושאי תפקידים בכירים במערכת הביטחון, המערכת הדיפלומטית, השירות הציבורי והמערכת הכלכלית בעלי ניסיון מעשי של לפחות 5 שנים בתחומים אלו.

תכנית הלימודים

קורסי יסוד (9 ש"ס)

ש"ס	3	מבוא לדיפלומטיה
ש"ס	3	מבוא למחשבה אסטרטגית מודרנית
ש"ס	3	מור"מ ביטחוני ומדיני

קורסים מתקדמים

מידי שנה יינתנו 5 מבין הקורסים הבאים - סה"כ 16 ש"ס:
(נושאי הקורסים עשויים להשתנות)

ש"ס	3	הסכסוך הישראלי-ערבי, מבחינה ביטחונית ודיפלומטית
ש"ס	3	כלכלת ביטחון
ש"ס	3	מור"מ מדיני וביטחוני
ש"ס	4	הביטחון הלאומי של ישראל: הזירה האזורית
ש"ס	3	מיקוח בעת מלחמה
ש"ס	3	שינוי בדרכי שלום וההיבט הנורמטיבי ביחסים הבינלאומיים
ש"ס	3	הביטחון הבינלאומי במאה ה-21
ש"ס	3	התקשורת בעתות שלום ומלחמה
ש"ס	3	סוגיות במשפט בינלאומי

התלמידים יבחרו תחום התמחות אחד:

התמחות בדיפלומטיה ויחסים בינלאומיים:

ש"ס	3	דיפלומטיה יהודית
ש"ס	4	סמינר: משרד החוץ כשחקן ארגוני

תחום התמחות באסטרטגיה וביטחון:

ש"ס	3	העידן הגרעיני
ש"ס	4	סמינר: סוגיות בביטחון ישראל

תלמידי שני המסלולים ילמדו:

ש"ס	4	סמינר: סימולציה ביחסים בינלאומיים
-----	---	-----------------------------------

סדנה מעשית:

ש"ס	3	עיצוב מדיניות חוץ וביטחון
-----	---	---------------------------

סה"כ היקף השעות: 39 ש"ס

תכנית העשרה

התלמידים יזמנו להשתתף בפורומים הבאים:
 פורום ה"שולחן העגול" שמקיימת התכנית לדיפלומטיה. במסגרת זו מוזמנים שגרירי המדינות
 הזרות בישראל לדיון בנושאים שעומדים בראש סדר היום.
 הפורום הבינלאומי בו מרצה פעם בחודש שגריר של מדינה זרה על יחסי המדינה אותה הוא מייצג עם
 מדינת ישראל.
 הסדנה בסוגיות הביטחון הלאומי של ישראל - המארכת מידי שבוע דמות ציבורית העוסקת בנושא
 זה.
 כנסים וימי עיון שיתקיימו כדרך קבע ויעסקו בנושאי דיפלומטיה וביטחון.

בית הספר לממשל ולמדיניות ע"ש הרולד הרטון

התכנית ללימודי ביטחון

משותפת לחוג למדע-המדינה ולבית הספר להיסטוריה

<http://spirit.tau.ac.il/security/>

ראש התכנית והיועץ: פרופ' יצחק בן-ישראל

תואר שני

מטרת התכנית

התכנית משותפת לפקולטה למדעי החברה ולפקולטה למדעי הרוח. מטרת התכנית - לחקנות ידע וכלי ניתוח ברמה מתקדמת בתחומי האסטרטגיה, היחסים הבינלאומיים וההיסטוריה הצבאית, וכן בתחומים משיקים, כגון: קבלת החלטות ולימודי ארגון. בנוסף לקורסי הליבה בתחומי האסטרטגיה וההיסטוריה, יוצעו שיעורים מתחומים מגוונים, כגון: מחשבה מדינית, פסיכולוגיה, סוציולוגיה, היסטוריה של המזרח התיכון וכלכלת ביטחון.

תנאי הקבלה

רשאיתם לחגיש מועמדות, בעלי תואר "בוגר אוניברסיטה" בציון גמר של 80 ומעלה. התכנית מיועדת לתלמידים שתחום לימודיהם לתואר ראשון היה מדע המדינה ו/או היסטוריה, אך פתוחה גם לבוגרי חוגים אחרים, כפוף ללימודי השלמה.

לימודי השלמה

את לימודי ההשלמה יש לסיים עד תום שנת הלימודים הראשונה בציון עובר - 60 לפחות. ניתן ללמוד עד 5 קורסים מהתואר השני במקביל ללימודי ההשלמה.

תלמידים שסיימו לימודי תואר ראשון בפקולטה למדעי החברה או הרוח ולא למדו את הקורסים הרשומים מטה, ישלימו אותם מהתואר הראשון:

ממדע המדינה

- מבוא ליחסים בינלאומיים ואסטרטגיה
 - אסטרטגיה בעידן המודרני
- | | | |
|--|---|------|
| | 4 | שייס |
| | 3 | שייס |

מהיסטוריה

- מבוא למאה ה-20 (תרגיל)
- | | | |
|--|---|------|
| | 4 | שייס |
|--|---|------|

תלמידים שסיימו תואר ראשון בפקולטות אחרות (מלבד הפקולטה למדעי החברה והפקולטה למדעי הרוח), ישלימו את הקורסים הבאים מהתואר הראשון:

מדע המדינה

- מבוא ליחסים בינלאומיים ואסטרטגיה (שיעור+תרגיל)
- אסטרטגיה בעידן המודרני (שיעור+תרגיל)

ש"ס	4
ש"ס	3

היסטוריה

- מבוא למאה ה-20 (תרגיל)
- סמינר בהיסטוריה של העת החדשה

ש"ס	4
ש"ס	4
ש"ס	15

ס"ח"כ

מסלולי הלימוד בתכנית

כל התלמידים יתקבלו למסלול ללא עבודת גמר, זרק תלמידים ששייגו ציון ממוצע של 80 לפחות בקורסי החובה ויכלו לעבור למסלול עם עבודת גמר.

מסלול עם עבודת גמר - מכסת שעות הלימוד היא 28-29 ש"ס. אופן לימוד זה מקנה למסיימו אפשרות להמשיך לימודיהם לתואר שלישי, בתנאי שציונם הסופי בתואר יהיה 85 לפחות. עבודת הגמר שקולה ל-8 ש"ס לצורך הישוב שכר הלימוד.

מסלול ללא עבודת גמר - מכסת שעות הלימוד היא 36-37 ש"ס. אופן לימוד זה מקנה תואר שני ללא עבודת גמר, ומסיימיו לא יוכלו להמשיך ללימודי תואר שלישי.

תכנית הלימודים

במסגרת לימודי חובה לתואר השני ילמדו תלמידי שני המסלולים את הנושאים הבאים:	
סוגיות בלימודים אסטרטגיים	3 ש"ס
מונוגרפיה בחיסטוריה	4 ש"ס
קורס מתקדם על הוגי דעות צבאיים	3 ש"ס
סדנה - סוגיות בביטחון הלאומי של ישראל	3 ש"ס
סדנת תל-אביב למדע טכנולוגיה וביטחון	
יישומי מחשב מתואר ראשון ¹	
הדרכה במאגרי מידע - מפגש חד פעמי	

תלמידי המסלול עם עבודת גמר יחויבו ללמוד בנוסף לקורסים אלה גם קורס בשיטות מחקר.

באישור יועץ התכנית ניתן ללמוד עד 2 קורסי בחירה בתחום רלוונטי, מתואר שני, מכל חוג אחר באוניברסיטה.

מסלול עם עבודת גמר

תלמידי המסלול עם עבודת גמר ילמדו, בנוסף לקורסי החובה, 12-13 ש"ס עד להשלמת מכסה של 28-29 ש"ס. במסגרת שעות אלה ילמדו 2 סמינרים, וכן קורסי בחירה בהם יכינו רפרטים או ימלאו חובות אחרות, כפי שיידרשו על ידי המורים.

עבודת גמר

תלמידי המסלול עם עבודת גמר, יחויבו בכתיבת עבודת גמר המהווה 40% מציון הגמר. תלמיד חייב להגיש הצעה לעבודת תזה עד תום הסמסטר השלישי ללימודיו, לקבל את אישור המנחה ואת אישור ראש התכנית להצעה, ולחירשם במזכירות.

מסלול ללא עבודת גמר

תלמידי המסלול ללא עבודת גמר ילמדו, בנוסף לקורסי החובה, 23-24 ש"ס עד להשלמת מכסה של 36-37 ש"ס. במסגרת שעות אלה ילמדו 3 סמינרים וכן קורסי בחירה בהם יכינו רפרטים או ימלאו חובות אחרות כפי שיידרשו על ידי המורים.

בחנית גמר

תלמידי המסלול ללא עבודת גמר יחויבו בבחינת גמר. ציון הבחינת מהווה 20% מציון הגמר. ציון המעבר בבחינה הוא 75 לפחות. לרשות התלמידים יעמדו שני מועדים. התלמידים זכאים לגשת לבחינה בסמסטר האחרון ללימודיהם.

¹ תלמיד שלמד שפה זרה או קורס מחשבים בתואר ראשון יוכל לקבל פטור מחובה זו. בכל מקרה שעות אלה לא ייחשבו במניין השעות לתואר שני.

משך הלימודים לתואר שני

משך הלימודים לתואר שני הוא שנתיים. במסלול ללא עבודת גמר ניתן להאריך את משך הלימודים, במקרים חריגים בלבד, בשנה אחת. במסלול עם עבודת גמר ניתן להאריך את משך הלימודים בשנה אחת ובמקרים חריגים בשנה נוספת. בכל מקרה, הארכת משך הלימודים כפופה לאישור ועדת ההוראה של הפקולטה.

שקלול ציון הגמר

ציון הגמר יחושב כך:	כפול	מספר שעות	כפול
ציון קורס חובה	כפול	מספר שעות	כפול
ציון קורס בחירה	כפול	מספר שעות	כפול
ציון סדנת חובה	כפול	מספר שעות	כפול
ציון סמינר	כפול	מספר שעות	כפול

מסלול ללא עבודת גמר

ממוצע הציונים בקורסים	80%
ציון בחינת הגמר	20%

מסלול עם עבודת גמר

ממוצע הציונים בקורסים	60%
ציון עבודת הגמר	40%

השוואה בין מסלולי הלימוד

חובות הלימודים	מסלול לימודים עם עבודת גמר	מסלול לימודים ללא עבודת גמר
נושאי חובה		
- סוגיות בלימודים אסטרטגיים	3 ש"ס	3 ש"ס
- קורס מונוגרפי בהיסטוריה	4 ש"ס	4 ש"ס
- קורס מתקדם בחוגי דעות צבאיים	3 ש"ס	3 ש"ס
- סדנה - בתחום הביטחון הלאומי	3 ש"ס	3 ש"ס
- שיטות מחקר	4 ש"ס	לא חובה
- סדנת תל-אביב למדע טכנולוגיה וביטחון	חובה	חובה
- יישומי מחשב מתואר ראשון ¹	חובה	חובה
- הדרכה במאגרי מידע - מפגש חד פעמי	חובה	חובה
קורסי בחירה	6 (2) ש"ס	15-14 (5) ש"ס
מינימום סמינרים	6 (2) ש"ס	9 (3) ש"ס
בחירת גמר	לא חובה	חובה
עבודת גמר	חובה	לא חובה
סה"כ	29-28 ש"ס	37-36 ש"ס

¹ תלמיד שלמד שפה זרה או קורס מחשבים בתואר הראשון יוכל לקבל פטור מחובה זו. בכל מקרה שעות אלה לא ייתשבו במניין השעות לתואר שני.

תיאור הקורסים

תיאורי הקורסים שניתנים במסגרת החוג למדע המדינה, ראה: החוג למדע המדינה, תואר שני.
תיאורי הקורסים שניתנים במסגרת ביח"ס להיסטוריה, ניתן למצוא בדיעוץ הפקולטה למדעי-ההרוח.

סמסטר א'

קורסי חובה

1052.0010.01 סוגיות בלימודים אסטרטגיים

הקורס יביא בפני התלמידים סוגיות הנוגעות לפתרונות אסטרטגיים לבעיות ביטחון שבפניהן ניצבות מעצמות מחד ומדינות קטנות (דוגמת ישראל) מאידך. במסגרת הדיון נבחין בין אסטרטגיה לאסטרטגיה רבתה ונדון במשתנים האסטרטגיים העיקריים מחד (כולל משתנים מעבר לעוצמה צבאית, כמו כלכלה, חברה ודמוגרפיה), ופתרונות אסטרטגיים מאידך. נדון הן בפתרונות הכוללים שימוש בכוח (מלחמה, כפיה, גרילה וכדומה) והן כאלו שאינם משתמשים באופן ישיר בכוח (חרתעה, הסכמים בינלאומיים, בריתות וכו'). דגש מיוחד יושם על העקרונות של היתרון היחסי והגישה העקיפה ושימושיהם בבנין הכוח הנדרש לתשגת מטרות אסטרטגיות. פרק מיוחד יודגש לתפקידו של הנשק הגרעיני באסטרטגיה העולמית לאחר מלחמת העולם השנייה, ובסוגיות כמו תפוצת הנשק להשמדה המונית, בקרת חימוש ומשטרי ביטחון. לסיום נדון בתחומים חדשים התולכים ותופשים את מקומם באסטרטגיה, כמו לוחמת מידע.

1052.0099.01 המזרח התיכון במלחמת העולם הראשונה

הקורס יעסוק בהתרחשותה של מלחמת העולם הראשונה (1914-1918) במזרח התיכון וידון בין השאר ביחסי הגומלין שבין הממדים הצבאי, המדיני והדיפלומטי בתזויות השונות, בהקשרים שבין הזירות העיקריות באירופה לזירת המזרחית ובהשפעה שהייתה לשיקולים קואליציוניים, אימפריאליים ולאסטרטגיה הגבוהה על שהתרחש באזור במהלך המלחמה.

1052.1000.01 הדרכה במאגרי מידע בלימודי ביטחון

כל התלמידים חייבים להשתתף בהדרכה חד פעמית בנושא שימוש במאגרי מידע בלימודי ביטחון. הדרכה כוללת: עקרונות בסיסיים באוריינות מידע, השלבים בתהליך איתור תמידע, הכרת משאבי המידע השונים (מאגרי מידע, כתבי עת אלקטרוניים, אתר אינטרנט) בלימודי ביטחון והערכתם. על התלמיד להירשם להדרכה במסגרת הרישום לקורסי החוג בשיטת "המכרז" (Bidding). **הרישום** אינו מצריך הקצאת נקודות.

קורסי בחירה

1052.0047.01 החברה הישראלית בהשפעת המצב הביטחוני

מטרת הקורס היא לבחון את מבנה אי השוויון בחברה הישראלית ואת הקשר שבין אי השוויון לבין מצבה הביטחוני של מדינת ישראל. החברה הישראלית כיום, היא חברה מקוטבת ושסועה מבחינה חברתית. מגוון גרסאות של זהות תרבותית קבוצתית קוראות כיום תיגר על האינדואלוגיה שהייתה דומיננטית במשך שנים רבות.

- הדתיים המודרניים, אשר דוחים את החילוניות המופגנת וטוענים כי בהם מפעמת ה"ירות" הישראלית ה"ישורשית" של פעם בהיבטים של התיישבות, של ערכים חברתיים וכמובן בהקשר לשירות הצבאי.
- המזרחיים שאין להם כיום שום אמופטיה לדור המייסדים ובניו, נהפוך הוא; תחושות הקיפוח שחוו בתהליך הקליטה משמשות עכורן כמשאב לגיוס פוליטי.
- עולים, בעיקר מחבר העמים, שהם כיום קבוצה שמבקשת לשמור על צביון תרבותי ייחודי.
- ערביי ישראל, אשר מהווים מקרח קיצוני של בעייתיות בהגדרת הזהות הישראלית לאור העובדה שהם פטורים מהשירות הצבאי (מלבד הדרוזים ותבואים).

המלחמה המתמדת בה מצויח מדינת ישראל מאז ראשית קיומה, יוצרת קשר בלתי נמנע בין הסיטואציה הביטחונית לבין מידת הקיטוב חברתי. קשר זה הוא זו כיווני. מחד גיסא, משפיע הקיטוב על גושר העמידה החברתי ועל מעמדו של הצבא בחברה. מאידך גיסא, משפיע המצב הביטחוני בעיקר מעמדו של הצבא גם על מבנה ההזדמנויות ועל מבנה אי השוויון החברתי כלכלי, ופערים כלכליים וחברתיים הקיימים בין קבוצות חברתיות על בסיס מאפיינים שיוכיים כגון: מוצא, לאום, דתיות או מין הקשורים במידה רבה למצב הביטחוני ולשירות הצבאי. כל אלו אמורים להידון במהלך הקורס המוצע.

1052.0088.01 קביעת מדיניות וניהול סיכונים בתנאי אי-ודאות

מטרת הקורס היא להקנות לסטודנט הבנה ביסודותיה של תורת החלטות כמכשיר בסיסי בקביעת מדיניות בתנאי אי-ודאות, ולפתח מיומנות בשימוש תורה זו בניתוח תהליכי קבלת החלטות בסביבה בלתי-ודאית. דגש יושם על פיתוח יכולת ניתוח שיטתי של המושג "סיכון" (Risk), והבנת השפעתו על התנהגות מקבלי החלטות בניסיונות שונות. כמו כן, יתורגל היישום המעשי של העקרונות העיוניים, תוך בחינה ביקורתית של תקפותם ומגבלותיהם בהקשרים אמפיריים.

1052.0101.01 ביטחון המדינה ומשפט

הקורס עוסק בגן המשפטי של ביטחון המדינה. בחינת סדר היום הציבורי והפוליטי בשנים האחרונות, מלמדת כי אנו נמצאים בעידן בו התחום המשפטי מהווה חלק בלתי נפרד מהשיקולים בתפיסת הביטחון. בין השאר נעסיק בהתייחסות בתי המשפט לאיזונים שבין צרכי הביטחון ושלטון החוק, בהיבטים המשפטיים של המלחמה בטרור, בהליכים הנלווים למשפטים בעברות כנגד ביטחון המדינה כגון היסיון, איסורי פרסום וכדי ונקיים דיון בסוגיות משפטיות-ביטחוניות שתהיינה תלויות ועומדות במהלך הקורס.

1052.0077.01 התמודדות מצרים וירדן עם האסלאם הקיצוני (1990-2005)

עלייתה של התנועה האסלאמית ככוח פוליטי וחברתי, היא התופעה המרכזית והחשובה ביותר בעולם הערבי בשנים האחרונות. גילוייה הפוליטיים באו לידי ביטוי מוחשי במדינות שונות במזרח התיכון כמו אלג'יר, תורכיה וסודאן. קמו תנועות חדשות כמו החמאס בשטחים, וחזבאללה בלבנון. הזרם האלים של התנועה האסלאמית הפעיל טרור נגד המשטרים הערביים החילוניים. ביוני 1995 נעשה ניסיון התנקשות בנשיא מובארכ באדיס אבבה ובנובמבר 1997 נטבחו 68 בני אדם, רובם תיירים, בלוקסור בדרומה של מצרים. ב-11 בספטמבר 2001 בוצע בארה"ב פיגוע הטרור הגדול ביותר עד כה. האסלאם הקיצוני הפך לאיום אסטרטגי על המשטרים הערביים במזרח התיכון, ולאיום גלובלי על העולם התופשי כולו.

מטרת הקורס לבחון כיצד מתמודדות מצרים וירדן - שכנותיה של מדינת ישראל, שכרתו עמה הסכם שלום, עם תופעת הפונדמנטליזם האסלאמי ועם הטרור האסלאמי. במסגרת זו תבחן תופעת הפונדמנטליזם האסלאמי על שני מרכיביה - האלים, המיוצג על ידי ארגוני טרור שונים, ותבלתי אלים המיוצג בעיקר על ידי תנועת "האחים המוסלמים". לשני מרכיבים אלו מטרה אסטרטגית אחת: להקים מדינת הלכה אסלאמית במקום המשטרים הקיימים במצרים ובירדן ובכל אתר ואתר. השוני קיים רק בדרך להשגת המטרה - הזרם האלים מבקש לסלק את המשטרים הקיימים בכוח וטרור, ותבלתי אלים בדרך של אסלאמיזציה של החברה. בתוך כך ינותחו הסיבות וההתנאים לצמיחתו ופעילותו של האסלאם הקיצוני במצרים ובירדן ודרכי המאבק שלו במשטרים בארצות אלו. עיקר הדגש יושם על ההתמודדות של מצרים וירדן באסלאם-קיצוני על שני מרכיביו, אילו שיטות פעולה ננקטות במאבק הזה, ותוצאות המאבק. תיבחן יכולתן של שתי הארצות להתגבר על האיום הפונדמנטליסטי ולקיים משטר יציב לאורך זמן.

1052.0092.01 מבוא לטכנולוגיה צבאית

מיועד להקנות כלים ראשוניים להבנת השפעתה של הטכנולוגיה על לחימה: טכנולוגיה צבאית בהיבט היסטורי. האם ניתן לנבא כיווני פיתוח אמליחי מתקדמים ופיתוח. כשל טכנולוגי והפתעה טכנולוגית. שינויים חברתיים וגיאופוליטיים והשפעתם על הלחימה. טכנולוגיה לשדת הקרב העתידני. חייר, שריון ושרידות. מהפכות המחשב והמוזער והשפעתן על החימום. כלים לא מאוישים וחשיבות החלל. לחימה אסטרטגית ולוחמת מידע.

1052.0093.01 מלחמות מודרניות

השיעור יתמקד בהתפתחויות במלחמה המודרנית משנות ה-70 ועד לימינו. כדגם ישמשו המלחמות בהן נטלו חלק ארצה"ב וישראל. בתקופה זו נתמקד בשני הנתונים המרכזיים: המלחמה בעלת מאפיינים של מלחמת כללית כמו מלחמת יום כיפור, שתי מלחמות המפרץ, המלחמה המוגבלת נגד טרור וגרילה כמו הדגם הישראלי והדגם בעיראק לאחר כיבוש בגדד ואפגניסטן. הגישה היא ממקודת מוצא של בחינה וביקורת של כיווני התפתחות החשיבה ועקרונות בניין חנות.

סמינרים**1052.0045.01 שש שנים מעצבות: 1967-1973**

שש השנים בין מלחמת ששת הימים '67 לבין מלחמת יום הכיפורים '73, היו שנים מעצבות בהוויה הישראלית כולה: הביטחונית, המדינית והחברתית. בתקופה זו התרחשו שלוש מלחמות, אם נכלול את מלחמת ההתשה '69-70. גבולות ישראל השתנו, כלכלתה השתנתה, חתגלו זרמים סמויים וזרמים חדשים בביטחון הלאומי, שעיצבו את הראייה העצמית של ישראל כמדינה זכתברה. הסמינר מנתח את השינויים המושגיים שחלו עקב, בין אחריו שלוש המלחמות הללו ואת השפעתם על מנהיגות התקופה ועל החברה והצבא, את השבר שחל בעקבות מלחמת יום הכיפורים ואת השפעת התקופה כולה על ישראל עד לסוף המאה הנוכחית.

1052.0095.01 סודות, שקרים וביטחון לאומי

מאז קום המדינה, המושג "ביטחון ישראלי" הנו מושג-מפתח ב"ארגון הכלים" התרבותי והביטחוני של ישראל. בן גוריון אמר פעם: "אם יניחו על כף אחת כל האידיאלים שבעולם ועל הכף השנייה את ביטחון ישראל - אבחר בשנייה". מאז אמירתו של בן גוריון, עבר המושג כברת דרך, והתגלה כגמיש להפליא: בשם "ביטחון ישראלי" השתתפה ישראל במלחמות, וגם ערכת הסכמי שלום; בשם "ביטחון ישראלי" הגביל בית המשפט העליון את חופש הביטוי, ובפעמים אחרות קבע כי שמירה על זכויות-יסוד חיונית לביטחון הלאומי. בעשורים האחרונים נדמה כי חל כרוסס מסוים במעמדו של המושג, והוא חדל מלשמש "מובן-מאליו" תרבותי. הקורס יעקוב אחר גלגוליו של המושג "ביטחון ישראלי" בשית המשפטי והתרבותי. המושג יעשה מקרה מבחן לשינויים שעברו מושגי יסוד ביטחוניים ב"סיפור הישראלי" שמאז קום המדינה.

1052.0011.01 תפיסת הביטחון של מדינות ערב

הסמינר נועד לבחון את בעיות הביטחון של מדינות ערב. במסגרת זו הוא יעסוק במרכיבים העיקריים של תפיסות ביטחון בכלל, ובאלה של מדינות ערב העיקריות בפרט, תוך התמקדות בתפיסות האיום שלהן, ובמענה הביטחוני שהן מבקשות לבנות מול האיומים כלפיהן. הסמינר יעסוק הן בתפיסות המיוחדות למדינות ערב העיקריות, והן בתפיסות המשותפות לרובן, ובכלל זה את תפיסותיהן הביטחוניות את ישראל.

1052.0105.01 מלחמה ודיפלומטיה במלחמת העולם השנייה

המהפך שבין המבנה הבינלאומי הרב-קוטבי ערב פרוץ מלחמת העולם השנייה, למבנה הדי-קוטבי בסיום המלחמה יעמד במרכז חידון. הסוגיות העיקריות למבחן תעסוקנה בסיבות לפרוץ המלחמה; תוצאות המלחמה על המערכת הגלובלית; השפעת מבצע ברברוסה; המתקפה על פרל-הארבור; הקרב על סטלינגרד; הירושימה; היחסים שבין בעלות הברית למעצמות הציר. היחסים שבין צ'רצ'יל לנשיא והשפעת אישיותו של היטלר וזה של סטלין יבחנו בהרחבה.

1052.0036.01 תהליכי קבלת החלטות בענייני חוץ וביטחון: תאוריות ויישומים בישראל ובעולם

הקורס יקנה רקע תאורטי נרחב וכלים יישומיים להבנת תהליכי גיבוש וניהול מדיניות הביטחון הלאומי במדינות בעולם ובישראל. הסוגיות הנלמדות כוללות את המקורות האסטרטגיים החיצוניים של תהליכי קבלת ההחלטות, ומקורות פנימיים, לרבות השפעת המנהיג כפרט, פוליטיקה ביוזקרטית וגורמים קוגניטיביים וקבוצתיים. דגש מיוחד ינותן למאפיינים הייחודיים של תהליכי קבלת ההחלטות בישראל, תוך יישום התאוריות הנלמדות "בניתוחי אירוע" מרכזיים.

סמסטר ב'**קורסי חובה****1052.0025.01 שיטות מחקר**

הקורס נועד להקנות לתלמידי מוסמך בלימודי ביטחון כלים מתקדמים לביצוע עצמאי של פרויקט מחקר, כמו גם להקניית כלי ניתוח ביקורתיים להערכת מחקרים המתפרסמים בכתבי עת שונים בתחום לימודי הביטחון.

1031.4582.01 מבוא למחשבה אסטרטגית מודרנית

הקורס מתחקר אחר התפתחות התאוריות האסטרטגיות מאז המאה ה-18 ועד להווה, תוך הצגתן בהקשרן התרבותי והפוליטי הרחב. החיפוש אחר תאוריה כללית של המלחמה נפתח בתקופת ההשכלה וממשיך עם הגותו רבת ההשפעה של קלאוויץ במסגרת תקופת הרומנטיקה. לאחר מכן בוחן הקורס את הדוקטרינות השונות של לוחמת יבשה וים במאה ה-19. לבסוף, נידונים החזונות של לוחמה ממוכנת במאה ה-20 ורעיונות הבלימה, המלחמה הקרה והמלחמה המוגבלת כפי שהופיעו במערב בעקבות מלחמת העולם הראשונה.

קורסי בחירה**1052.0055.01 מלחמה ורפואה**

רפואה צבאית - מרכיב חיוני בעצמת ארגונים לוחמים. מערכות צבאיות רבות בהיסטוריה הוכרעו מראש, או שתוצאותיהן נקבעו עיני תחלואה אשר ניתן היה למנעה. תוצאות מערכות אחרות הושפעו במידה רבה עיני תחלואה בקרב הכוחות הלוחמים ומההיפגעות בשדה הקרב. הרף עובדות ידועות אלה, הדין בבריאות הצבא כמרכיב משמעותי בתפקוד הארגון הלוחם איננו מתקיים בקונטקסט ההיסטורי-צבאי.

מטרת הקורס היא לקיים את הדין על רקע דוגמאות היסטוריות מתקופות שונות, על מנת לתאר מערכות שונות ותוצאותיהן מזווית אחרת. ייעשה ניסיון ללבן את מערכת היחסים המורכבת שכן הפיקוד הצבאי לבין דרג הסיוע הרפואי בתקופות שונות.

1052.0043.01 המים כמקור אש: ההידרו-אסטרטגיה כמרכיב מכריע בסכסוך הישראלי-ערבי

הקורס שואף להקנות הבנה בסיסית של המציאות ההידרולוגית השוררת בישראל ובשכנותיה, ושל ההשלכות ההידרו-אסטרטגיות/מדיניות הנובעות מניתוח מציאות זו. דגש יושם על דיון במשמעות התהליך המדיני, עבור גיבוש מדיניות המים של ישראל, תוך בחינת ההיתכנות המעשית של חלופות שונות לפתרון וזיהוי גורמים החיוניים להבטחת אספקה עתידית של מימי המדינה.

1052.0103.01 מו"מ והסדרי שלום בסכסוך הישראלי-ערבי

הקורס יציג את הקשר ההדוק בין מלחמות, תפיסת הביטחון ותחליכים מדיניים במזרחית מהסכמי שביתת הנשק ב-1949 ועד למפת הדרכים וההתנתקות ב-2005. נדגים כיצד בכל שלב הדרה הדיפלומטיה עוד לתהליך הלחימה, אם באמצעות מתווכים, עיני שיען החול של מועצת הביטחון באו"ם ובשימוש באמצעי הרתעה וכפיה. נסקור את המתווכים בתקופות שונות, מדלים של כוחות או"ם וכוחות בי"ל, משמעות החלטות 242 ו-338 וכו', המעבר מניחול סכסוך ליושוב, המו"מ של קמפ-דיוויד ב-1978, שיחות מדריד, אוסלו וטאבה, תכניות שלום והסכמי שלום בראוח משפטית, דיפלומטיה וביטחונות.

1052.0053.01 תורכיה - צבא, אסלאם ופוליטיקה

מטרת הסמינר להציג בפני התלמידים את לידתה והתפתחותה של תורכיה המודרנית את המערכת הפוליטית שלה, את כלכלתה, את בעיות הפנים המרכזיות שלה (אסלאמיזציה, כורדיים) ובעיקר את מדיניות החוץ שלה בין מערב (מזרח (פוליטית ותרבותית) ובסביבתה הקרובה - המזרח התיכון. מקום מיוחד יוקדש לעליות ולמורדות ביחסיה של תורכיה עם ישראל ב-50 השנה מאז הקמתה, כולל לפריחה העכשווית ביחסים.

1052.0086.01 מודיעין, ריגול ותברות פופולרית

הקורס עוסק בהתייחסות לחברה המערבית והישראלית לריגול ולמודיעין במהלך "המהפכה המודיעינית", שהתרחשה לאורך המאה העשרים, כמשתקפת בסרטי קולנוע עלילתיים, בספרות היפה ובפרסומים פופולריים. הדימוי תצבורי נבחן מול התפתחותו ומקומו בפועל של המודיעין המודרני במלחמות, בתהליכים פנים-מדינתיים וביחסים בינלאומיים. הנושאים העיקריים הם דמותם של המרגל, איש המודיעין והממסד המודיעיני, ההתמודדות המודיעינית עם האיומים ו"האויב" ותרומתו של סוכנויות המודיעין למדינה ולחברה הדמוקרטית מול הסכנות הנשקפות מהן. התקופות ההיסטוריות העיקריות הן: מלחמת העולם, המלחמה הקרה ועידן "הסדר העולמי החדש". דגש ניתן לבחינה השוואתית של ספרים, סרטים המבוססים עליהם ופרשיות אמת. המשתתפים יידרשו לקרוא מספר ספרי עלילה ולצפות בסרטים אחדים באופן פרטי או בהקרנות מרוכזות שתוצענה לפני הפגישות.

1052.0030.01 הצבא הסיני - מודרניזציה, פוליטיקה ואסטרטגיה

נקודת המוצא של השיעור היא חשיבותו המרכזית של צבא בסיסי בענייני הפנים והחוץ של המדינה. השיעור יבחן את הצבא, מראשיתו ועד היום, בשלושה מישורים: התפתחותו ככת צבאי, תפקידו בפוליטיקה, וחשפתו על המדיניות האסטרטגית של סין.

1052.0107.01 יחסי המזרח התיכון והמעצמות הגדולות 1945-2005: נתנים ונהגים יותר

מטרת הסמינר היא לנתח את יחסי המעצמות עם המזרח התיכון בהקשר תאורטי והיסטורי. בהקשר התאורטי יפתח הקורס מסגרת מושגית לניתוח מערכת יחסים מתמשכת זו, המבוססת בעיקר על האבחנה שבין "ציר היחסים המיוחדים" לבין "ציר היחסים האסטרטגיים". במישור ההיסטורי ישובצו מושגים אלה בהקשר דינמי של התפתחות מערכת היחסים למן הקמתה של המדינה, תוך ניסיון לזהות ציוני דרך ונקודות מפנה על פני צירים אלה.

סמינרים**1052.0102.01 מאבקים עממיים: תהליכי התמסדות**

מטרת הסמינר היא לבחון את יישומם של מושגים ועקרונות, השאובים מתחום הניתוח הארגוני בכלל וניתוח תהליכי התמסדות בפרט, לתחום המאבקים העממיים המאורגנים. בספרות, העוסקת במאבקים עממיים מאורגנים, בולטת אבחנה בין שני תחומי עניין: (1) ארגוני טרור; ארגונים בעלי גבולות מוגדרים, הקוראים תגר על סדר שליט ומנהלים עימות ישיר ואלים עם הכוחות העומדים מולם; (2) תנועות חברתיות: מסגרות חברתיות בעלות תשתית רחבה וגבולות רופפים, הנועלות לקדם שינויים מסוימים בסדר החברתי והפוליטי, ללא התירח לעימות ישיר עם הסביבה ובדגש אופרטיבי על פעילות לא אלימה. מרכזיותה של האלימות באסטרטגיית הפעולה של שני טיפוסי ההתארגנות השונים התמסדת, למעשה, כקריטריון מבחן ביניהם. מעניינת במיוחד הנוטיקה, הכוללת בספרות, לעיסוק מצומצם במאפיינים ארגוניים של ארגוני טרור, בה בשעה שהממד הארגוני של תנועות חברתיות זכה לתשומת לב מעמיקה. במסגרת הסמינר יתבחו תקפותה של האבחנה המחקרית בין 'ארגונים' לתנועות' של מאבק עממי. בהמשך תוצג מסגרת מושגית, אשר לפיה 'ארגונים' ו'תנועות' של מאבק עממי אינם ישויות ארגוניות-חברתיות נפרדות לחלוטין אלא שלבים שונים בתהליך התמסדות של פעולה קולקטיבית. ניתוח תהליך ההתמסדות אמור להסביר הן את התפתחותם של 'ארגונים' ושל 'תנועות', והן את התנודות התדירות של מאבקים עממיים בין שני טיפוסי התארגנות.

1052.0089.01 בקרת נשק בתחום הבלתי קונבנציונאלי

הקורס יתמקד במושג בקרת נשק, ובחינת משמעות המושג במסגרת היחסים הבינלאומיים. העיסוק בקורס יהיה בדילמות האסטרטגיות שמלוות את הניסיון של מדינות להגיע להסדרי בקרת נשק בתחום הבלתי קונבנציונאלי, ובמשמעות האסטרטגית של ההסדרים עצמם. הסוגיות שייבחנו כוללות את הרקע ההיסטורי לניסיונות להגיע להסדרי בקרת נשק; מטרתן של מדינות בשאיפתן להגיע להסדרי בקרת נשק; המסגרת הבין-מדינתית המועדפת על מנת לקדם את המטרה (או"ם, מסגרות אזוריות, מסגרות בילטרליות) והנורמות שמשקפות מתוך ההסדרים הקיימים. נעסוק גם בשתי המסורות שחתפתחו במקביל בהקשר של בקרת נשק: "ייצוב יחסים" ו"פירוק נשק". בנוסף ידון הקורס בדרכי התמודדות אחרות של מדינות עם איומים בלתי קונבנציונאליים. בהקשר זה נבחן חלופות אפשריות כגון: הרתעה; הגנה (אקטיבית ופסיבית); והתקפה (אסטרטגיה של מניעה או מכה מקדימה). הבחינה תיעשה תוך התמקדות בדילמות של ארה"ב בהקשר זה מאז סיום המלחמה הקרה.

1052.0106.01 הפתעה אסטרטגית

הקורס עוסק בבירור תופעת ההפתעה הצבאית והמדינית ברמה הלאומית-אסטרטגית. על בסיס תבנית מושגית ומסד תאורטי ינתחו אירועי הפתעה עיקריים שהתרחשו במאה העשרים, מנקודת מבטם של המפתיע והמופתע גם יחד. כמוקד יעמדו יחסי הגומלין בין המודיעין ומקבלי החלטות; מתולוגיות אישיות, ארגוניות, ממשליות ותרבותיות; ומרכיבי הונאה מול "הונאה העצמית" במדיניות חוץ וביטחון של מדינות ומעצמות. ננסה להגיע למסקנה האם לקחי העבר ישימים להבין את תופעת ההפתעה בתחילת המאה הנוכחית.

1052.0064.01 העידן הגרעיני

הקורס עוסק בנייתו התפתחות תאוריות ההרתעה הגרעינית בשנות המלחמה הקרה ולאחריה. מושגי היסוד של החשיבה הגרעינית ילובנו במהלך הקורס. כמו כן ינתחו ההיבטים הטכנולוגיים של הנשק הגרעיני והשימוש בו. יפורטו הניסיונות להתמודד עם תפוצת הנשק הגרעיני והסכמי הגבלת ופירוק הנשק שנחתמו בין שתי מעצמות-העל. בנוסף, ינתחו ההתפתחויות בתחום הגרעיני במזרח אסיה ובמזרח התיכון, תוך דגש של מדיניותה הגרעינית של ישראל.

1052.0080.01 מדע ומודיעין

המודיעין הצבאי הנו מוסד (חדש יחסית) לבירור המציאות בכלים של איסוף והערכה. הסמינר יתמקד ביסודות הלוגיים, המתודולוגיים והפילוסופיים של תהליך ההערכה. הדיון יתחיל מהאנלוגיה שבין מוסד המודיעין ובין מוסד אחר לבירור המציאות, דהיינו המדע. ההערכה המודיעינית קשה ומורכבת יותר מהחילוץ המדעי, משום שהיא עוסקת ב"חומרים" חיים (כלומר בני-אנוש) שיש להם רצון חופשי, והם מנסים להסתיר את מעשיהם ולהונות את החוקר המודיעיני. לכן, ההערכה המודיעינית (כמו גם החילוץ המדעי) צריכה להתבסס על השערות, ומכאן נובעות מסקנות מרחיקות לכת על אופי ההערכה ועל דמות החוקר האידיאלי. חלקו המרכזי של חקורס יעסוק, לכן, בפילוסופיה המודרנית של המדע ובמסקנות הנובעות ממנה לגבי המחקר וההערכה המודיעיניים. בין היתר תידון בעיית החכללה על סמך הכרת הפרטים (אינדוקציה), התקדמות הידיעה ע"י ביקורת והפרכה, סוגיית החשינות של ההערכות (בפני הפרכות) והתלות של העובדות התצפיתיות בתאוריה. המסקנות יודגמו על ידי ניתוח הכשל ההערכתי של המודיעין ערב מלחמת יום הכיפורים.

1052.0098.01 אסטרטגיה אווירית מודרנית

הסמינריון עוסק ביסודות התאורטיים של אסטרטגיה אווירית מודרנית, באפיון תלוחמה האווירית. בקשרים בין זרוע אוויר מודרנית לבין הטכנולוגיה. מרכיבי העוצמה האווירית, עקרונות היסוד של תלוחמה האווירית, ודיון מפורט בתפקידים הניצבים בפני זרוע אווירית מודרנית. חלק מיוחד יוקדש לתפקוד זרוע האוויר בלוחמה נגד גרילה וטרור. הגישה היא מנקודת מוצא של בחינה וביקורת של כיווני התפתחות החשיבה ועקרונות בניין הכוח.

1052.0104.01 יסודות במדיניות החוץ וביטחון האמריקאית

הקורס יציג מודל אנליטי להבנת תהליכי גיבוש מדיניות הביטחון הלאומי האמריקאית, לרבות המקורות התוקפניים והפנימיים, וכן הגורמים הפוליטיים, הביורוקרטיים והאישיים המשפיעים על תהליך קבלת החלטות. כן ייסקרו סוגיות אסטרטגיות מרכזיות, לרבות המלחמה הקרה והברית הטראנס-אטלנטית, האיומים החדשים ודוקטרינת הביטחון לאחר המלחמה הקרה, תשלכות 11/9" והמערכה בעיראק, המדיניות במזרחית ומול ישראל.

לימודי ביטחון

תואר שני

		<u>סמסטר א'</u>			
				<u>שיעורי חובה</u>	
		סוגיות בלימודים אסטרטגיים	1052.0010		
פרופ' בן ישראל יצחק	אי'	210 20:00-17:00	.01	שיעור	
		המזרח התיכון במלחמת העולם הראשונה	1052.0099		
ד"ר יגאל שפי	ג'	210 21:00-17:00	.01	שיעור	
		שיטות מחקר - הכנה לכתובת תזה	1052.0050		
מר בן חיים מאיר			.01	הדרכה אישית	
		סדנת תל-אביב למדע, לטכנולוגיה ולביטחון יפורסם	1052.1111.01		
פרופ' בן ישראל יצחק				סדנה	

				<u>מפגש חד פעמי</u>	
		הדרכה במאגרי מידע בלימודי ביטחון	1052.1000		
גבי פרי שלומית	אי'	17.11.05 17:00-15:00	.01	שיעור	
גבי פרי שלומית	ג'	15.11.05 17:00-15:00	.02	שיעור	
גבי פרי שלומית	אי'	16.11.05 17:00-15:00	.03	שיעור	
		בחינת גמר	1052.7777		
			.01	בחינת גמר	

				<u>שיעורי בחירה</u>	
		הפוליטיקה של קבלת החלטות בעולם הערבי**	1031.4445		
פרופ' משעל שאול	אי'	107 19:00-16:00	.01	שיעור	
		ארה"ב, המזרח התיכון וישראל	1031.4592		
ד"ר ברט רוני	ב'	206 16:00-13:00	.01	שיעור	
		תודעה ואסטרטגיה בזירה הבינערבית והפלסטינית**	1031.4594		
פרופ' משעל שאול	ג'	107 19:00-16:00	.01	שיעור	

				1052.0047
	החברה הישראלית בהשפעת המצב הביטחוני			
ד"ר לרנטל תמר	204	17:00-14:00	ג'	01. שיעור
				1052.0088
	קביעת מדיניות וניהול סיכונים בתנאי אי-ודאות			
ד"ר שרמן מרטין	106	20:00-17:00	ג'	01. שיעור
				1031.4590
	מלחמה, אומה ומדיה			
ד"ר אשורי תמר	105	17:00-14:00	ד'	01. שיעור
				1052.0101
	ביטחון המדינה ומשפט			
עו"ד חן דבורה	105	20:00-17:00	ד'	01. שיעור
				1052.0077
	התמודדות מצרים וירדן עם האסלאם הקיצוני (1990-2005)			
ד"ר טל נחמן	106	20:00-17:00	ד'	01. שיעור
				1031.4596
	זכויות טריטוריאליות			
ד"ר מייזלס תמר	419	19:00-16:00	ה'	01. שיעור
				1052.0092
	מבוא לטכנולוגיה צבאית			
ד"ר לורבר עזריאל	105	20:00-17:00	ה'	01. שיעור
				1052.0093
	מלחמות מודרניות			
ד"ר גורדון שמואל	106	20:00-17:00	ה'	01. שיעור
				1031.6004
	עיצוב מדיניות חוץ וקבלת החלטות			
ד"ר נבון עמנואל	103	20:00-17:00	ה'	01. שיעור

סמינרים

				1052.0045
	שש שנים מעצבות: 1967-1973			
מר תמרי דב	419	20:00-17:00	א'	01. סמינר
				1052.0095
	סודות, שקרים וביטחון לאומי			
עו"ד גבריאל דליה	420	20:00-17:00	ב'	01. סמינר
				0653.7001
	סיני: כלכלה פוליטית וסוגיות בינלאומיות			
פרופ' אהרן שי	450	18:00-14:00	ג'	01. סמינר
				1052.0011
	תפיסת הביטחון של מדינות ערב			
ד"ר קם אפרים	419	17:00-14:00	ד'	01. סמינר

			תורת המלחמה	1031.4447
ד"ר פרידמן גיל	314	20:00-17:00	ד"ר	.01 סמינר
			מלחמה ודיפלומטיה במלחמת העולם השנייה	1052.0105
פרופ' אורן ניסן	308	17:00-14:00	ה' ספריית מדה"ח	.01 סמינר
			תהליכי קבלת החלטות בענייני חוץ וביטחון: תאוריות ויישומים בישראל ובעולם	1052.0036
ד"ר פרייליך דוד	420	21:00-18:00	ה' ספריית מדה"ח	.01 סמינר

סמסטר ב'שיעורי חובה

שיטות מחקר	1052.0025
ב' 21:00-18:00 204 מר בן חיים מאיר	.01 שיעור
מבוא למחשבה אסטרטגית מודרנית	1031.4582
ד' 20:00-17:00 105 פרופ' גת עזר	.01 שיעור
סוגיות בביטחון הלאומי של ישראל	1052.0001
ה' 19:00-16:00 527 פרופ' בן ישראל יצחק	.01 סדנה
שיטות מחקר - הכנה לכתיבת תזה	1052.0050
מר בן חיים מאיר	.02 הדרכה אישית

מפגש חד פעמי

הדרכה במאגרי מידע בלימודי ביטחון	1052.1000
ד' 17:00-15:00 15.3.06 גב' פרי שלומית	.04 שיעור
ה' 16:00-14:00 17.3.06 גב' פרי שלומית	.05 שיעור
בחינת גמר	1052.7777
	.02 בחינת גמר

שיעורי בחירה

דיפלומטיה של בקרת נשק	1031.6037
א' 20:00-17:00 104 ד"ר בקר אבי	.01 שיעור
מלחמה ורפואה	1052.0055
ב' 20:00-17:00 107 פרופ' דולב ערן	.01 שיעור
תרבות פוליטית והתנהגות ארגונית של תנועות טרור	1031.4574
ג' 19:00-16:00 106 פרופ' משעל שאול	.01 שיעור
המים כמקור אש: ההידרו-אסטרטגיה כמרכיב מכריע בסכסוך הישראלי-ערבי	1052.0043
ג' 20:00-17:00 105 ד"ר שרמן מרטין	.01 שיעור
מבוא למשא ומתן בינלאומי	1031.6002
ג' 20:00-17:00 104 מר קריסטל מוטי	.01 שיעור

המערכת הבינלאומית			1031.4110
ג' 20:00-17:00	108	ד"ר פרידמן גיל	.01 שיעור
מ"מ והסדרי שלום בסכסוך הישראלי-ערבי			1052.0103
ד' 17:00-14:00	105	ד"ר בקר אבי	.01 שיעור
תורכיה - צבא, אסלאם ומוליטיקה			1052.0053
ד' 17:00-14:00	106	ד"ר ליאל אלון	.01 שיעור
מודיעין, ריגול ותרבות פופולרית			1052.0086
ד' 21:00-17:00	205	ד"ר יגאל שפי	.01 שיעור
הצבא הסיני - מודרניזציה, פוליטיקה ואסטרטגיה			1052.0030
ה' 13:00-09:00	108	פרופ' יופה אלי	.01 שיעור
יחסי המזרח התיכון והמעצמות הגדולות 1945-2005: נהגים ונהגים יותר			1052.0107
ה' 16:00-13:00	409 רקנאטי	ד"ר גרוניק אריה	.01 שיעור
סמינרים			
מאבקים עממיים: תהליכי התמסדות			1052.0102
א' 17:00-14:00	419	ד"ר קורץ ענת	.01 סמינר
בקרת נשק בתחום הבלתי קונבנציונאלי			1052.0089
ב' 20:00-17:00	105	ד"ר לנדאו אמילי	.01 סמינר
היסטוריה דיפלומטית כלכלית			0653.7002
ג' 12:00-08:00	277 גילמן	פרופ' אתרן שי	.01 סמינר
הפתעה אסטרטגית			1052.0106
ג' 20:00-17:00	425	ד"ר יגאל שפי	.01 סמינר
העידן הגרעיני			1052.0064
ד' 21:00-18:00	106	ד"ר פדהצור ראובן	.01 סמינר
מדע ומודיעין			1052.0080
ה' 12:00-09:00	421	פרופ' בן ישראל יצחק	.01 סמינר
אסטרטגיה אווירית מודרנית			1052.0098
ה' 16:00-13:00	107	ד"ר גורדון שמואל	.01 סמינר
יסודות במדיניות חוץ וביטחון אמריקאית			1052.0104
ה' 21:00-18:00	420	ד"ר פרייליך דוד	.01 סמינר

ביה"ס לממשל ולמדיניות ע"ש הרולד הרטוך

התכנית למדיניות ציבורית למנהלים

<http://spirit.tau.ac.il/empp>

ראש התכנית: פרופ' זאב סגל

מנהלת אקדמית: ד"ר גילה מנחם

תואר שני

מסלול לימודים ללא עבודת גמר

מטרות תכנית הלימודים

להקנות ידע תאורטי ומקצועי וכלים להבנת התיבטים המדיניים, הכלכליים, התברתיים והמשפטיים של המדיניות הציבורית ויחסי הגומלין שביניהם. הלימודים מיועדים לפתח יכולות יישום והערכת מדיניות ולהכשיר את הבוגרים למילוי תפקידי מטה בכירים במגזר הציבורי על שלותותיו. התכנית כוללת לימודי התמחות במדיניות ציבורית על היבטיה השונים.

התכנית ללימודי מוסמך במדיניות ציבורית למנהלים הינה מסגרת אקדמית ישראלית יחידה מסוגה, המבקשת להעניק לבעלי ניסיון מעשי השלמת ידע והעמקתו, ולגשר בין תאוריה למעשה. ייחודה בכך שהיא מבקשת להעניק לנושאים בתפקידי ניהול בכירים, ידע תאורטי וכלי חשיבת וניתוח. התכנית תוביל כחוק 12 חודשים לתואר מוסמך במדיניות ציבורית למנהלים במסלול ללא עבודת גמר.

תנאי הלימוד

התכנית מניחה כי כל הסטודנטים לומדים תוך כדי המשך מילוי תפקידיהם הניהוליים, לפיכך, יתקיימו הלימודים בצורה מרוכזת בימי חמישי ושישי בקבוצה נפרדת ובכיתה נפרדת. לסטודנטים יוענקו, במידת האפשר, תנאי לימוד מיוחדים וחבילות קורס הכוללות חומרי לימוד מפורטים. לרשות התלמידים יעמדו חונכים לסיוע בלימודים ויועץ לענייני מיתשוב.

הלימודים יארכו 12 חודשים רצופים שיחולקו לשלושה סמסטרים, כולל עונת לימודי קיץ. היקף הלימודים יהיה 41 שעות סמסטריאליות.

תנאי קבלה

רשאים להגיש מועמדות נושאי תפקידים במינהל ובמשק בעלי ניסיון מעשי, שהם בעלי תואר בוגר אוניברסיטה, או תואר ממוסד מוכר להשכלה גבוהה בציון גמר "טוב" (75) לפחות. במקרים מיוחדים תישקל קבלתם ללימודים של מועמדים בעלי ניסיון מעשי כאמור, שציון הגמר שלהם נמוך מ-75 אך לא פחות מ-70. סטודנטים אלה יתקבלו ללימודים במעמד "על תנאי".

לימודי דוקטורט

בוגרי תכנית המנהלים בציון 85 ומעלה, יוכלו להשלים כתיבת עבודת גמר, במסגרת התכנית הרגילה של מוסמך במדיניות ציבורית. ציון של 85 לפחות בעבודה זו, יאפשר הגשת מועמדות ללימודי דוקטורט במדיניות ציבורית.

החוג לסוציולוגיה ולאנתרופולוגיה

<http://spirit.tau.ac.il/socAnt>

ראש החוג: פרופ' חנה איילון

תואר ראשון

יועץ: ד"ר אבי גוטליב

מטרת הלימודים

מטרת הלימודים היא להקנות לתלמידים היכרות עם תחומי הסוציולוגיה והאנתרופולוגיה השונים, כולל ידע תאורטי מגוון וכלים מתודולוגיים בסיסיים לניתוח המבנה החברתי ודפוסי יחסי הגומלין בין בני אדם.

תכנית הלימודים

אופן לימוד 17-חוגי	אופן לימוד תד-חוגי	
ש"ס 39	ש"ס 42	קורסי חובה מבואות כלליים קורסי תשתית קורסי בחירה סמינרים
-	ש"ס 14	
ש"ס 9	ש"ס 12	
ש"ס 6	ש"ס 9	
ש"ס 4	ש"ס 8	
ש"ס 58	ש"ס 75	
	ש"ס 32	לימודים מחוץ לחוג
לימודי חוג שני	ש"ס 107	

מבנה תכנית הלימודים

שנה א'

קורסי חובה

סמסטר	דרישות מוקדמות	מס' ש"ס	אופן הוראה	
סמי א/ב		2	שי	מבוא לסוציולוגיה
סמי א/ב		2	תי	מבוא לאנתרופולוגיה
סמי א/ב		2	תי	מקורות היסטוריים ואינטלקטואליים של מדעי-החברה
סמי א/ב		3	שי	
סמי א/ב		1	תי	
סמי א/ב		2	שי	מבוא לסטטיסטיקה ¹
סמי א/ב		2	תי	
סמי א/ב	מבוא לסוציולוגיה או מבוא לאנתרופולוגיה	2	שי	מבוא לשיטות מחקר
סמי א/ב	מבוא לסוציולוגיה או מבוא לאנתרופולוגיה	2	תי	

מבואות כלליים²

הדרכה בספרייה

כל התלמידים חייבים לעבור הדרכה בספרייה, שמטרתה להקנות לחם מיומנות בסיסית להתמצאות בספרייה. חובה זו יש לבצע בסמסטר הראשון ללימודים. ההדרכה נעשית בלימוד יחידני, באמצעות לומדה אינטראקטיבית, תוך תרגול שאלות ותשובות. ההדרכה כוללת הסבר על מבנה הספרייה ושירותיה, לימוד המערכת הממוחשבת, התמצאות ברשימות קריאה לקורסים, שיטת מיון הספרים וסידורם בספרייה. על התלמיד להירשם להדרכה במסגרת הרישום לקורסי החוג בשיטת "המכרז" (Bidding). הרישום אינו מצריך הקצאת נקודות. הלימוד נעשה דרך האינטרנט. תלמיד הלומד שני חוגים במדעי החברה יירשם להדרכה בספרייה בחוג אחד בלבד.

הדרכה במאגרי מידע³

כל התלמידים חייבים להשתתף בהדרכה חד פעמית בנושא שימוש במאגרי מידע. ההדרכה כוללת: עקרונות בסיסיים באוריינות מידע, השלבים בתהליך איתור המידע, הכרת משאבי המידע השונים (מאגרי מידע, כתבי עת אלקטרוניים, אתר אינטרנט) והערכתם. על התלמיד להירשם להדרכה במסגרת הרישום לקורסי החוג, בשיטת "המכרז" (Bidding). הרישום אינו מצריך הקצאת נקודות. יש להשלים את ההדרכה עד תום שנת הלימודים הראשונה, בסמסטר הראשון או השני ללימודים.

קורסי תשתית

תלמידים רשאים להירשם לקורסי תשתית החל מהסמסטר השני ללימודים. נא ראו הסבר מפורט בעמוד הבא.

¹ ייחשב כקורס חופף לקורס מבוא לסטטיסטיקה הניתן במדע המדינה, "סטטיסטיקה לכלכלנים א+ב" הניתן בביה"ס לכלכלה, סטטיסטיקה לפסיכולוגים הניתן בסמסטר א' בחוג לפסיכולוגיה, "מתודולוגיה מחקרית א+ב" הניתן בחוג לחינוך ולקורסי "מבוא לסטטיסטיקה" הניתנים בחוגים אחרים.

² חובה לתלמידים באופן לימוד חד-חוגי בלבד. ניתן ללמוד בכל אחד מהסמסטרים במהלך שנות הלימוד בחוג. נא ראו פרוט בהמשך.

³ תלמידים שחוג לימודיהם השני הוא מדע המדינה או תקשורת יירשמו להדרכה רק באחד מחוגי הלימוד שלהם.

תנאי מעבר לשנה ב':

ציון ממוצע 70 בקורסים הבאים: מבוא לסוציולוגיה, מבוא לאנתרופולוגיה, מקורות היסטוריים ואינטלקטואליים של מדעי-החברה, ובתנאי שתציון בכל אחד מן הקורסים יהיה לפחות "עובר". כמו כן יש להשלים בציון "עובר" לפחות את המבואות בסטטיסטיקה ובשיטות מחקר.

שנה ב'

קורסי חובה

שם	דרישות מוקדמות	מס' ש"ס	אופן הוראה	תאוריות סוציולוגיות קלאסיות
א/ב		3	שי	
		1	תי	
א/ב	מבוא לשיטות מחקר	2	שי	שיטות מחקר כמותיות ¹
		2	תי	
א/ב	מבוא לשיטות מחקר	2	שי	שיטות מחקר איכותניות ²
		2	תי	
א/ב	מבוא לסטטיסטיקה ניתן ללמוד במקביל	3	שו"ת	יישומי מחשב למדעי החברה ³

קורסי תשתית

קורסים אלה יעסקו בשטחי עיון ומחקר מרכזיים בסוציולוגיה ובאנתרופולוגיה. תלמידים רשאים ללמוד קורסים אלה לאחר שעמדו בהצלחה במבוא לסוציולוגיה, ובאחד מ-2 הקורסים הבאים: מבוא לאנתרופולוגיה, מקורות היסטוריים ואינטלקטואליים של מדינת. ניתן להירשם עיית לקורסי התשתית גם עייש זכאות להיבחן באחד מהקורסים: מבוא לאנתרופולוגיה, מקורות היסטוריים ואינטלקטואליים של מדעי החברה. תלמידים באופן לימוד חד-חוגי חייבים ב-4 קורסים (12 ש"ס). תלמידים באופן לימוד דו-חוגי חייבים ב-3 קורסים (9 ש"ס).

רשימת הקורסים (היקף כל קורס 3 ש"ס)

סמסטר

א	חינוך וחברה
א	מגדר וחברה
א	משפט וחברה
א	תרבות וחברה
א/ב	יסודות הפסיכולוגיה החברתית ⁴
ב	משפחה וחברה
ב	עירוניות וחברה
ב	פוליטיקה וחברה
ב	ריבוד ואי-שוויון
ב	תאוריות סוציולוגיות של ארגונים

1 ייחשב עייי החוג לסוציולוגיה ולאנתרופולוגיה כקורס חופף לקורס סטטיסטיקה לפסיכולוגים הניתן בסמסטר ב' בחוג לפסיכולוגיה וכחופף לקורס "ניתוח נתונים כמותיים במחקר החינוכי" הניתן בביה"ס לחינוך.

2 ייחשב כקורס חופף לקורס "שיטות מחקר איכותיות ויישומן בחקר מדיניות ומינהל החינוך" הניתן בביה"ס לחינוך.

3 קורס חובה לתלמידים באופן לימוד חד-חוגי. תלמידים באופן לימוד דו-חוגי יוכלו לבחור קורס זה כקורס בחירה בתנאי שלא למדו את הקורס בחוג לימודיהם השני. אינם רשאים ללמוד קורס זה תלמידי ביה"ס לחינוך הלומדים את הקורס "מתודולוגיה מחקרית למתקדמים (כולל תרגיל SPSS)" הניתן עייי ביה"ס לחינוך ותלמידי החוג לגיאוגרפיה הלומדים "תרגיל ב-SPSS". הקורס ניתן במסגרת הקורסים הכלל-פקולטטיים.

4 ייחשב כקורס חופף לקורס "פסיכולוגיה חברתית" הניתן בחוג לפסיכולוגיה. תלמידי החוג לפסיכולוגיה ילמדו את הקורס בחוג לסוציולוגיה.

תנאי מעבר לשנה ג'

עמידה בהצלחה בכל קורסי החובה בשנים א' ו-ב', ובכל קורסי התשתית כנדרש מאופן הלימוד של התלמידים.
קורסי שנה ג' כוללים בנוסף לקורסי החובה גם את קורסי הבחירה והסמינרים.

שנה ג'קורסי חובה

סמ'י	דרישות מוקדמות	מס' ש"ס	אופן הוראה	
א"ב	תאוריות סוציולוגיות קלאסיות	3 1	ש' ת'	תאוריות סוציולוגיות בנות זמננו
א"ב	תאוריות סוציולוגיות קלאסיות	3	שו"ת	סוציולוגיה של החברה הישראלית

קורסי בחירה

על התלמידים באופן לימוד חד-חוגי ללמוד קורסים בחיקף של 9 ש"ס ועל הלומדים באופן לימוד דו-חוגי ללמוד קורסים בחיקף 6 ש"ס.

הקורסים יעסקו במגוון נושאים:

סמ'י	מס' ש"ס	
א'	3	הגירה ומדינת הלאום
א'	3	היבטים חברתיים של עוני
א"ב	2	מאח גדול לאחיות קטנות: סוציולוגיה של משטור
א'	3	מדיקליזציה ופיקוח חברתי
א'	3	סוציולוגיה סביבתית ¹
א'	2	מבוא לפילוסופיה פמיניסטית: מחשבות נשים ²
א'	3	פמיניזמים, חברה ומשפט בישראל ²
ב'	3	אי שוויון בראי תאורית הפרקטיקה ובסוציולוגיה של חיי היום יום
ב'	3	מבוא לאוכלוסיה ותהליכים דמוגרפים בישראל
ב'	3	סמיוולוגיה
ב'	2	בין המינים: מבוא לתאוריות פמיניסטיות עכשוויות ²
ב'	2	תרבות הגוף: ייצוגי הגוף הנשי באמנות המודרנית ²
ב'	2	בין מסורת למודרנה בזירה הישראלית ³
ב'	2	פוליטיקת נשים פלסטינאיות בישראל: בין הפרטי לציבורי ³

¹ קורס משותף לתואר ראשון ושני.

² ניתן במסגרת התכנית ללימודי נשים ומגדר. מספר המקומות מוגבל.

³ ניתן במסגרת תכנית הלימודים הכלליים בפקולטה למדעי הרוח. מספר המקומות מוגבל.

סמינרים

דרישה מוקדמת לסמינרים היא השלמת לפחות אחד מהקורסים שיטות מחקר איכותניות או שיטות מחקר כמותיות והרשמה לקורס השני.
 סמינר שנתי = 2 ש"ש = 4 ש"ש; סמינר סמסטריאלי = 4 ש"ש.
 רשימת הסמינרים המוצעים לתואר הראשון מופיעה בהמשך.
 תלמידים באופן לימוד חד-חוגי חייבים בשמיעת 8 ש"ש ובחגשת 2 עבודות סמינריוניות.
 תלמידים באופן לימוד דו-חוגי חייבים בשמיעת 4 ש"ש ובחגשת עבודה סמינריונית אחת.
 באופן חלימוד התד-חוגי ניתן להגיש עבודה סמינריונית אחת במסגרת הדרכה אישית (במקום השתתפות באחד הסמינרים הסמסטריאליים). תלמידים שיבחרו לכתוב עבודה סמינריונית במסגרת זו יתקשרו עם המנחה המתאים ותוך חודש מתחילת הסמסטר יגובש בינם לבין המנחה נושא העבודה.
 לפני הגשת עבודת הסמינר למרצה יש ליידע את מזכירות החוג.

עבודה בהדרכה אישית

מיועד לתלמידים הלומדים באופן לימוד חד-חוגי:
 ניתן לפנות למורים בחוג ובהסכמתם לתאם נושא לכתיבת עבודה סמינריונית בהדרכה אישית.
 תלמידים שקיבלו את הסכמת המורה, יפנו למזכירות החוג על מנת לבצע רישום ל"עבודה בהדרכה אישית".

רשימת הסמינרים השנתיים (2 ש"ש)**דרישות מוקדמות/הערות**

- | | |
|---|--|
| שיטות מחקר כמותיות | - אנתרופולוגיה של הזקנה |
| שיטות מחקר כמותיות. היכרות עם תוכנת SPSS | - אתניות ומגדר בשוק העבודה ¹ |
| תאוריות סוציולוגיות בנות זמננו. אפשרי במקביל מגדר וחברה או פוליטיקה וחברה | - דעת קהל ומודעות סביבתית ¹ |
| סוציולוגיה סביבתית. אפשרי במקביל | - חון חברתי: היבטים תאורטיים ומחקר אמפירי ² |
| | - מדיניות החינוך בעידן פוסט מודרני ¹ |
| | - נשים ופוליטיקה |
| | - סביבה וחברה: סוגיות נבחרות ¹ |
| | - שיח טיפולי ורפרודוקציה חברתית ¹ |

סמינרים סמסטריאליים (4 ש"ש)**סמסטר ב'**

- | | |
|--|---|
| חינוך וחברה או ריבוד ואי שוויון | - הרבה דרכים, לאן הולכים? תהליכי קבלת החלטות בחינוך |
| תאוריות סוציולוגיות בנות זמננו. אפשרי במקביל | - סוגיות בתורת הקשר החברתי ¹ |
| | - סמים והתמכרויות |
| | - רפורמות בחינוך |

מבואות כלליים

לתלמידים באופן לימוד חד-חוגי חייבים ב-4 ש"ס קורסי מבואות כלליים.

ניתן ללמוד בכל אחד מהסמסטרים במהלך שנות הלימודים לתואר.

רשימת המבואות הכלליים

במסגרת הקורסים הכלל-פקולטטיים
במסגרת הקורסים הכלל-פקולטטיים
במסגרת הקורסים בחוג למדע המדינה
במסגרת הקורסים בחוג למדע המדינה
במסגרת הקורסים בחוג למדע המדינה
במסגרת החוג לתורת הספרות הכללית

מבוא לכלכלה ללא כלכלנים¹
מבוא לפסיכולוגיה למדע"ח
שיטת המשפט הישראלי
מבוא למינהל ולמדיניות ציבורית
מבוא למחשבה פוליטית
מבוא ליחסים בינלאומיים ואסטרטגיה
כתוב בעיתון: תקשורת ואידאולוגיה

שקולו ציון הגמר (לתלמידים שהחלו לימודיהם בחוג מת ש"ג ואילך)

משקל	
2 נקי	מבוא לסוציולוגיה
2 נקי	מבוא לאנתרופולוגיה
2 נקי	מקורות היסטוריים ואינטלקטואליים של מדעי החברה
2 נקי	מבוא לסטטיסטיקה לסוציולוגים
3 נקי	מבוא לשיטות מחקר
3 נקי	תאוריות סוציולוגיות קלאסיות
3 נקי	יישומי מחשב למדעי החברה
3 נקי	שיטות מחקר איכותניות
3 נקי	שיטות מחקר כמותיות
3 נקי	תאוריות סוציולוגיות בנות זמננו
3 נקי	סוציולוגיה של החברה הישראלית
3 נקי (כ"א)	קורסי תשתית
3 נקי (כ"א)	קורסי בחירה
4 נקי (כ"א)	סמינרים
2 נקי (כל 4 ש"ס)	מבואות כלליים

¹ הקורס יסודות הכלכלה בציון 60 לפחות יוכר כתחליף לקורס זה. בשום מקרה לא ניתן לכלול בתכנית הלימודים הן את הקורס מבוא לכלכלה ללא כלכלנים והן את הקורס יסודות הכלכלה.

הצעה לתכנית לימודים ע"פ הסמסטרים

אופן לימוד חד-חוגי

4
4
4
4

16

4
4
6

14

שנה א'

סמסטר ראשון:

מבוא לסוציולוגיה
מבוא לאנתרופולוגיה
מקורות היסטוריים ואינטלקטואליים של מדעי החברה
מבוא כללי

סמסטר שני:

מבוא לסטטיסטיקה
מבוא לשיטות מחקר
2 קורסי תשתית

תנאי מעבר משנה א' לשנה ב':

- ציון ממוצע של 70 לפחות במבוא לסוציולוגיה, מבוא לאנתרופולוגיה ומקורות היסטוריים ואינטלקטואליים של מדעי החברה, ובתנאי שהציון בכל אחד מחקורסים יהיה לפחות "עובר", והשלמת הקורסים מבוא לסטטיסטיקה ומבוא לשיטות מחקר בציון "עובר" לפחות.
- תלמידים זכאים להשתתף בקורסי תשתית לאחר שהשיגו ציון חיובי במבוא לסוציולוגיה ובאחד משני הקורסים הבאים: מבוא לאנתרופולוגיה, מקורות היסטוריים ואינטלקטואליים של מדעי החברה.

שנה ב'

סמסטר שלישי/רביעי:

4
4
4
6
3

תאוריות סוציולוגיות קלאסיות
שיטות מחקר איכותניות
שיטות מחקר כמותיות
2 קורסי תשתית
יישומי מחשב למדעי החברה

21

תנאי מעבר משנה ב' לשנה ג':

השלמת כל קורסי שנים א'+ב':
מבוא לסוציולוגיה
מבוא לאנתרופולוגיה
מקורות היסטוריים ואינטלקטואליים של מדעי החברה
מבוא לסטטיסטיקה
מבוא לשיטות מחקר
יישומי מחשב למדעי החברה
4 קורסי תשתית
תאוריות סוציולוגיות קלאסיות
שיטות מחקר כמותיות
שיטות מחקר איכותניות

שנה ג'

סמסטר חמישי/שישי:

4
3
9
8

תאוריות סוציולוגיות בנות זמננו
סוציולוגיה של החברה הישראלית
קורסי בחירה
סמינרים

24

75 ש"ס

סה"כ

אופן לימוד דו-חוגי

4
4
4
<u>12</u>

שנה א'סמסטר ראשון:

מבוא לסוציולוגיה
מבוא לאנתרופולוגיה
מקורות היסטוריים ואינטלקטואליים של מדעי החברה

סמסטר שני:

4
4
3
<u>11</u>

מבוא לסטטיסטיקה
מבוא לשיטות מחקר
קורס תשתית

תנאי מעבר משנה א' לשנה ב':

- ציון ממוצע 70 לפחות במבוא לסוציולוגיה, מבוא לאנתרופולוגיה ומקורות היסטוריים ואינטלקטואליים של מדעי החברה, ובתנאי שהציון בכל אחד מהקורסים יהיה "עובר" לפחות, והשלמת הקורסים מבוא לסטטיסטיקה ומבוא לשיטות מחקר בציון "עובר" לפחות.
- תלמידים זכאים לתשתית בקורסי תשתית לאחר שהשיגו ציון חיובי במבוא לסוציולוגיה ובאחד משני הקורסים הבאים: מבוא לאנתרופולוגיה, מקורות היסטוריים ואינטלקטואליים של מדעי החברה.

שנה ב'סמסטר שלוש/רביעי:

4
4
4
6
<u>18</u>

תאוריות סוציולוגיות קלאסיות
שיטות מחקר איכותניות
שיטות מחקר כמותיות
2 קורסי תשתית

תנאי מעבר משנה ב' לשנה ג':השלמת כל קורסי שנים א'+ב':

מבוא לסוציולוגיה
מבוא לאנתרופולוגיה
מקורות היסטוריים ואינטלקטואליים של מדעי החברה
מבוא לסטטיסטיקה
מבוא לשיטות מחקר
3 קורסי תשתית
תאוריות סוציולוגיות קלאסיות
שיטות מחקר כמותיות
שיטות מחקר איכותניות

שנה ג'סמסטר חמישי/שישי:

4
3
6
4
<u>17</u>

תאוריות סוציולוגיות בנות זמננו
סוציולוגיה של החברה הישראלית
קורסי בחירה
סמינר

מסלול מקוצר לקראת התואר השני לתלמידים מצטיינים בלימודי התואר הראשון

מטרת המסלול הינה לעודד תלמידים מצטיינים בלימודי התואר הראשון ללמוד קורסים לקראת התואר השני כבר בשנתם השלישית כך שמשך לימודיהם לקראת התואר השני יקוצר. בסוף השנה השלישית ללימודיהם בחוג, ובכפוף לתנאים המפורטים להלן, יהיו תלמידים אלו זכאים לתואר ראשון במקביל ללימודיהם לקראת התואר השני.

1. התלמידים ייבחרו בתום שנה ב' מתוך בעלי ממוצע הציונים הגבוה ביותר בקורסי החובה:
 - מבוא לסוציולוגיה
 - מבוא לאנתרופולוגיה
 - מקורות היסטוריים ואינטלקטואליים של מדעי-החברה
 - מבוא לסטטיסטיקה
 - מבוא לשיטות מחקר
 - תאוריות סוציולוגיות קלאסיות
 - שיטות מחקר כמותיות
 - שיטות מחקר איכותניות
 - יישומי מחשב במדעי-החברה
 כן יופעל שיקול דעת ביחס להישגי התלמידים בקורסי התשתית.
2. א. התלמידים יהיו זכאים ללמוד עד 9 ש"ס מבין קורסי התואר השני כתחליף לקורסים הבאים מלימודי התואר הראשון:
 - קורסי בחירה 6 ש"ס
 - סמינר אחד 3 ש"ס
 כתחליף לסמינר ב.א. ייתשב סמינר מ.א. בלבד או סמינר המשותף לתואר הראשון והשני. הזכאות לתואר ראשון בסוף השנה השלישית, לתלמידים שיחליטו בשלב זה שלא להמשיך בלימודי התואר השני, מותנית בהשלמת מכסת השעות הנדרשת לקבלת התואר הראשון.
- ב. לצורך קבלת תואר ראשון כאמור, יוכרו שעות שנלמדו במסגרת התואר השני כתחליף לשעות הפטור שניתנו לתלמידים עם הצטרפותם למסלול.
3. בכל מקרה, לימודי השנה השלישית יכללו השלמת קורסי החובה של שנה ג':
 - תאוריות סוציולוגיות בנות זמננו
 - סוציולוגיה של התברה הישראלית
 - סמינרים, קורסי בחירה (בהתאם לאופן הלימוד: חד-חוגי או דו-חוגי).
 בחירת קורסי התואר השני שילמדו בשנה השלישית ללימודי התואר הראשון תיעשה בתאום עם מנחי המסלול (ראה להלן) ותוך התחשבות בצרכי התלמיד ודרישות מוקדמות.
4. תלמידי המסלול יאותרו, ייבחרו ויילוו ע"י יועצי החוג לתואר ראשון ושני, שיחשבו לצורך זה כמלווי המסלול.
5. תלמידים שהתקבלו למסלול, חייבים לשמור על רמת הישגים גבוהה (לפחות ממוצע 85 בלימודי ח.ב.א.), על מנת להתקבל ללימודי התואר השני.
6. מניין השעות לתואר מ.א. במסלול המקוצר למצטיינים הינו 28 ש"ס.

החטיבות בסוציולוגיה ובאנתרופולוגיה

החוג לסוציולוגיה ולאנתרופולוגיה מציע לתלמידי חוגים אחרים בפקולטה שתי תכניות של לימודי חטיבה.

על-מנת להכיר את תחומי הלימוד בחוג ואת מרכיבי תכנית הלימודים, מתבקשים התלמידים לקרוא את תכנית הלימודים של החוג המתפרסמת בפרק זה. על תלמידי חטיבה חלות כל תקנות הפקולטה למדעי החברה ותקנות החוג לסוציולוגיה ולאנתרופולוגיה.

ציון הגמר בחטיבה יחושב על-פי המשקלות המקובלים בשקלול ציון הגמר בחוג.

תנאי קבלה לחטיבות בסוציולוגיה ואנתרופולוגיה

ממוצע 70 בקורסים הבאים, ובתנאי שציון בכ"א מהם "עובר" לפחות:
מבוא לסוציולוגיה או מבוא לאנתרופולוגיה (לא ייחשב במניין שעות החטיבה) וכן - אחד מבין הקורסים:

- מבוא לכלכלה ללא כלכלנים

- מבוא לפסיכולוגיה למדחי"ח

- שיטת המשפט הישראלי

- מבוא ללוגיקה

- מבוא למינהל ולמדיניות ציבורית

- מבוא למחשבה פוליטית

- מבוא ליחסים בינלאומיים ואסטרטגיה

מספר המתקבלים לחטיבה המורחבת מוגבל. יתקבלו בעלי ההישגים הטובים ביותר מבין התלמידים שעמדו בדרישות המוקדמות לעיל.

א. חטיבה (חיקף: 17 ש"ס; משך הלימוד: 3 סמסטרים לפחות)

שלב א': השלמת המבוא הנוסף (מבוא 4 ש"ס

לסוציולוגיה או מבוא

לאנתרופולוגיה)

שלב ב': תאוריות סוציולוגיות קלאסיות 4 ש"ס ד"מ:

מבוא לסוציולוגיה

ומבוא לאנתרופולוגיה

מבוא לסוציולוגיה

ומבוא לאנתרופולוגיה

השלמת קורסי שלבים

א' ו-ב'

ב. חטיבה מורחבת (חיקף: 33 ש"ס, משך הלימוד: 3 סמסטרים לפחות)

שלב א': השלמת המבוא הנוסף (מבוא 4 ש"ס

לסוציולוגיה או מבוא

לאנתרופולוגיה)

שלב ב': 3 קורסי תשתית 9 ש"ס ד"מ:

מבוא לסוציולוגיה

ומבוא לאנתרופולוגיה

מבוא לסוציולוגיה

מבוא לאנתרופולוגיה

השלמת קורסי שלבים

א' ו-ב'

השלמת קורסי שלבים

א' ו-ב'

השלמת קורסי שלבים

א' ו-ב'

תאוריות סוציולוגיות בנות זמננו

4 ש"ס ד"מ:

קורסי בחירה

9 ש"ס ד"מ:

תקנות החוג

1. במהלך הלימודים לתואר ראשון, רשאים תלמידים להגיש 3 ערעורים על תוצאות בחינה. ערעור שיתקבל לא יימנה.
2. תלמידים רשאים לערער על ציון תוך שבועיים מיום פרסום תוצאות הבחינה. לפני הגשת ערעור על ציון בחינה, מומלץ לקבל צילום מחברת הבחינה באמצעות מזכירות הסטודנטים בקומה ג'.
3. מועד אתרון להגשת עבודות ותרגילים (למעט עבודות סמינריוניות) הנו היום האחרון לסמסטר. תלמידים אשר לא ימלאו חובות הקורס במועד ידווח להם ציון "לא זכאי להיבחן" (סימול 240).
4. עבודות סמינריוניות יש להגיש לא יאוחר מחדש לפני תום סמסטר העוקב למתן הסמינר. מורי החוג אינם רשאים לאשר דחייה במועד הגשת עבודות סמינריוניות. באופן הריג תתאפשר דחייה אך ורק באישורה של ועדת ההוראה החוגית.
על כל תלמיד להגיש עבודה סמינריונית עצמאית. לא ניתן בשום מקרה להגיש עבודה משותפת עם תלמידים נוספים.
5. לא ניתן לשפר ציון לאחר שנלמדו קורסים מתקדמים באותו תחום או בתחומים קרובים.
6. כל קורס בלימודי המבואות הכלליים ייחשב ל-4 ש"ס לכל היותר, גם אם מספר שעות הלימוד בפועל גדול יותר.
7. תנאי מוקדם להשתתפות תלמידים מחוץ לחוג לסוציולוגיה ולאנתרופולוגיה בקורסים בחוג, הינו עמידה בהצלחה במבוא לסוציולוגיה ובמבוא לאנתרופולוגיה. השתתפות בקורסים מתקדמים בחוג מותנית במילוי דרישות הקדם.
8. קורסים חופפים
תשומת לב התלמידים מופנית לאמור בנושא זה בפרק "תקנון".
תלמידים באופן הלימוד התד-חוגי חייבים ללמוד 107 ש"ס לפחות. תלמידים שקיבלו פטור ע"ס קורס חופף חייבים להשלים שעות לימוד כמספר שעות הפטור באותה יחידת לימוד בה קיבלו את הפטור.
תלמידים באופן הלימוד הדו-חוגי שקיבלו פטור בגין קורסי חובה חופפים חייבים להשלים במסגרת החוג מכסה של 54 ש"ס לפחות. השלמת השעות החסרות בגין קבלת פטור תיעשה מתוך קורסי התשתית, הבחירה או הסמינרים.

תיאור הקורסים

קורסי חובה

1041.1102.01 מבוא לסוציולוגיה

מטרתו של הקורס הינה להציג בפני הסטודנטים את מגוון המושגים, והסוגיות המחקריות מהם מורכבת הדיסציפלינה הסוציולוגית. הקורס מתמקד ביישום שיטות סוציולוגיות לתופעות ובעיות מרכזיות בחברה הישראלית ובעולם. התרגיל כולל תרגילי שדה והגשת עבודות.

1041.1101.01 מבוא לאנתרופולוגיה

האנתרופולוגיה החברתית-תרבותית היא תחום מדע מגוון במרחב האמפירי ומשופע בזרמים תאורטיים. הקורס יציג שאלות ונושאי יסוד משדות העיון והמחקר המייחדים את התחום מכלל מדעי החברה. נתמקד בסוגיית הזיקה שבין ה"טבעי" לבין "התרבותי" בעיצוב דפוסי הקיום החברתי. נדון בתהליכי מיסוד חברתיים ובגישות פרשניות שונות לאופי האינטראקציה החברתית. המימד האמפירי דרכו נבחן את מטרות המקצוע יתבסס על השדות האנתרופיים בהדגמות הלקוחות הן ממסורת המחקר בחברות פשוטות (יאקוטיה), והן ממחקרים בחברות מורכבות ("מודרניות") ובכלל זה סקטורים בחברה הישראלית. נדון בדילמות של מתודולוגיה ואתיקה פרופסיונלית המעסיקות את השיח האנתרופולוגי.

1041.1105.01 מקורות היסטוריים ואינטלקטואליים של מדעי-החברה

מטרת הקורס היא להציג בפני התלמידים בעיות ודילמות מרכזיות, וכן סוגיות יסוד, העומדות בבסיס ההגות של מדעי החברה. דגש מיוחד יושם על הקשר בין הקונטקסט ההיסטורי-חברתי לבין התפתחותם של הרעיונות. יידונו סוגיות, כגון "חירות מול שוויון"; "דימוי מול מציאות"; "חברה מול יחיד" כפי שהן מתגלמות, לדוגמה, בהיסטוריה של הנאורות; בהתפתחות המדעים; במורשת המהפכה הצרפתית; ובכינון של חברת השוק והמדינה המודרנית.

1041.1104.01 מבוא לסטטיסטיקה

סטטיסטיקה תאורית - לוחות, הצגות גרפיות, ערכים מרכזיים, מדדי פיזור, ציוני תקן, שימוש בלוחות ההתפלגות הנורמלית, מקדם המתאם וקווי רגרסיה. הסתברות - מושגים בסיסיים.

הסקה סטטיסטית - שיטות דגימה, משפט הגבול המרכזי לממוצע ולפרופורציה. רווחי סמך וביקת השערות סטטיסטיות לפי מדגם מקרי על הממוצע (שונות ידועה ושונות לא ידועה) ועל פרופורציה, ולפי שני מדגמים מקריים על הפרש ממוצעים (שונות ידועות ולא ידועות) ועל הפרש פרופורציות.

מבחן χ^2 לאי-תלות.

1041.2209.01 מבוא לשיטות מחקר

הקורס יעסוק ביסודות החשיבה המדעית הפוזיטיביסטית ובעקרונות הבסיסיים של מחקר במדעי החברה. הוא יכלול דיון במחקר ותאוריה, תכנון מערך מחקר, בניית כלי מחקר והדרך לבחינת יעילותם, קשר בין משתנים וניתוח סיבתיות, מערכת רב משתנית, דגימה, שיטות לאיסוף נתונים, ושימוש בספרייה לצרכי מחקר. הקורס ינסה גם לעמוד על ההבדלים בין תבנית החשיבה הפוזיטיביסטית וצורות חשיבה אלטרנטיביות.

חובות התלמידים: השתתפות בשיעורים ובתרגילים, הגשת תרגילים ובחינה מסכמת.

1041.2191.01 תאוריות סוציולוגיות קלאסיות

תורות עיקריות בחשיבה הסוציולוגית הקלאסית, לרבות אלה של קונט, מרקס, דורקהיים, ובר, זימל, פארטו, ומיד. הקורס יתמקד הן בתרומה לניתוח בעיות מהותיות כגון האבחונים של משברי המודרניזציה והדמוקרטיזציה (ובכלל זה תופעות הניכור, האנומיה, מלחמת המעמדות, כריזמה והביורוקרטיזציה) והן בבעיות המתודה הסוציולוגית, דהיינו, הגדרת מהותו של ההסבר הסוציולוגי (כגון התפישה של חיחס בין היחיד והחברה; מהות הסדר החברתי; הקונפליקט; השנוי והמסוד החברתיים).

1041.3389.01 שיטות מחקר כמותיות

הקורס יעסוק במספר שיטות בסיסיות לניתוח כמותי: מדדי קשר בין משתנים ברמות מדידה שונות; רגרסיה ומתאם; בדיקת השערות; ניתוח רב משתני-פיקוח על משתנים בעזרת לוחות; מתאמים חלקיים ורגרסיה מרובה. במסגרת הקורס תינתן הדרכה לשימוש במחשב (SPSS); התלמידים יתרגלו את השיטות השונות בעזרת המחשב על מאגר נתונים קיים.

1041.3321.01 שיטות מחקר איכותניות

הקורס יציג את יסודות המחקר האיכותני כפי שהם מופיעים בתאוריות ובמתודולוגיות של ניתוח חומרי תרבות ויחסים חברתיים. הלמידה תשלב הבנה אפיסטמולוגית של עקרונות השיח האיכותני בחשיפה ושימוש בפרקטיקות מחקר ותשים דגש בדילמות של כוח, משמעות, אתיקה ופוליטיקה. תידרש קריאה שוטפת של מאמרים והשתתפות פעילה בהדרכה לעבודת שדה.

1041.3100.01 תאוריות סוציולוגיות בנות זמננו

הקורס יסקור מגוון רחב של גישות ואסכולות תאורטיות בולטות בסוציולוגיה בת-זמננו, אשר התפתחו ב-50-60 השנים האחרונות, הן בארצות הברית והן במערב אירופה. חצי מהקורס יוקדש לתאוריות מהסוג ה"ריאליסטי", וחצי לתאוריות מהסוג ה"קונסטרוקטיביסטי". תיכללנה בסקירה תאוריות ברמת המיקרו ותאוריות ברמת המאקרו. בין אלה האחרונות ייכללו גם תאוריות ששואפות לאבחן את התקופה בה אנו חיים כעת.

חובות הסטודנטים: נוכחות בהרצאות הפרונטליות וקריאת הטקסטים הנלווים, השתתפות פעילה בתרגיל השבועי; התנסות בבורן באמצע הסמסטר; ובעיקר עמידה בבחינת המקיפה (המסכמת) ביום הסמסטר.

1041.3102.01 סוציולוגיה של החברה הישראלית

הקורס יעסוק באלמנטים הסטטיים והדינמיים בחברה הישראלית. לקורס שני חלקים: הראשון הוא מבוא היסטורי סוציולוגי, פוליטי ודמוגרפי (עד 1951) החיוני להבנת תהליכים עכשוויים בחברה הישראלית. החלק השני עוסק בשעשים ובקונפליקטים המרכזיים בחברה הישראלית: בין עניים לעשירים, בין מזרחים לאשכנזים, בין יהודים לערבים, ובין דתיים לחילוניים. בכל נושא יבחנו דפוסי יציבות ושינוי בחמישים השנים האחרונות.

קורסי תשתית**1041.2610.01 חינוך וחברה**

לקורס שני מוקדים: (1) הזיקה שבין ארגוני חינוך והמבנה החברתי ובמיוחד מערכת תקשורים בין החינוך הפורמלי והריבוי החברתי. (2) היבטים חברתיים של תהליכים הקשורים בלמידה והמתמקדים בבתי-הספר. ייסקרו גישות שונות להסבר תפקידיו של החינוך הפורמלי וזיקתו לריבוי החברתי; היבטים חברתיים של תכניות לימודים וחוראה; מסגרות הזדמנות שניית; החינוך הדתי והשלכותיו החברתיות. דילמות הקשורות בקביעת מדיניות חינוך (כגון: אינטגרציה בחינוך, אוטונומיה בית-ספרית, בחירת בתי-ספר, התרחבות החינוך הגבוה) ינתחו מנקודת ראות סוציולוגית.

1041.2605.01 יסודות הפסיכולוגיה החברתית (סמסטר א')

הקורס ינסה להציג את תחומי העיסוק העיקריים של הפסיכולוגיה החברתית ואת גישתה לנתונים ובדיקתם. לאחר שיוצגו מספר מושגי יסוד, יוצגו אחדים מהנושאים העיקריים שהפסיכולוגיה החברתית דנה בהם, וביניהם: השפעת הקונטקסט הקבוצתי והתרבותי על הפרט והתנהגותו, ציות וקונפורמיות, והתנהגות תוקפנית. יוצגו גם מספר גישות תאורטיות בסיסיות שמהוות בסיס לאינטגרציה של הנושאים השונים.

1041.2605.02 יסודות הפסיכולוגיה החברתית (סמסטר ב')

מבוא לתאוריה, לשיטות המחקר ולמצאים המרכזיים בתחום הפסיכולוגיה החברתית. בין הנושאים שידונו: סוציאליזציה והתפתחות "העצמי"; תקשורת ושפה; תפיסה חברתית וייחוס; ערכים, עמדות והתנהגות; אלטרואיזם, עזרה ותוקפנות, השפעה חברתית, קונפורמיות וציות; יחסי גומלין חברתיים, שיתוף פעולה וקונפליקט; התנהגות הפרט בקונטקסט הקבוצתי. חובות התלמיד: הגשת תרגילים בכתב ובחינה מסכמת.

1041.2611.01 מגדר וחברה

הקורס יציע פרספקטיבה פמיניסטית לחקר חברה, יתנה את החבניה החברתית של מגדר וזהויות מגדריות, ויבחן את הארגון התברתי של אי שוויון מגדרי בתחומים מרכזיים של הסדר התברתי כגון, משפחה, פוליטיקה, כלכלה וריבוד, צבא. יושם דגש על רב גוניותו של חשיית הפמיניסטי ונקודות המפגש שבין מגדר, גזע, אתניות, לאום ומעמד.
דרישות הקורס: קריאה רצופה של החומר הביבליוגרפי ובחינת סכום.

1041.2604.01 משפחה וחברה

הקורס סוקר בהרחבה נושאים מרכזיים הקשורים בחקר המשפחה תוך התמקדות בקשר שבין תהליכים בתוך המשפחה לבין תהליכים חברתיים כלכליים ופוליטיים בחברה הרחבה. במסגרת זו ייבחנו התהליכים ההיסטוריים המרכזיים שחולכו לשינויים במבנה המשפחה, ויידונו התאוריות המרכזיות העוסקות במשפחה. בין הנושאים שיידונו: תהליכים דמוגרפיים הקשורים במשפחה: נישואין, גרושין וילודה, מבנים משפחתיים אלטרנטיביים, חלוקת העבודה בתוך המשפחה והקשר שלה למעמדן של נשים במשפחה ובחברה, והשפעתה של המדיניות החברתית על המשפחה ועל היחסים בתוכה.

1041.2606.01 משפט וחברה

הקורס יתמקד בניתוח המערכת המשפטית ואופי החשיבה המשפטית, תוך העלאת סוגיות סוציולוגיות כגון: נגישותן של קבוצות שונות למערכת המשפט ולטובין משפטיים, אפשרות השימוש בחוק כאמצעי לשינוי חברתי מחד, וכמנגנון המנציח יחסי כח ואי-שוויון מאידך, והקשר בין חוק כמנגנון שליטה וכמערכת ידע מקצועי.
חובות התלמיד: השתתפות פעילה, הגשת תרגיל בכתב ובחינה סופית.

1041.2612.01 עירוניות וחברה

השיעור יבחן את הזיקה בין שתי תופעות חברתיות מרכזיות: עירוניות וגלובליזציה. מהי העירוניות כאורח חיים וכיצד היא משתנה בעידן הגלובליזציה? נדון בשאלה זאת באמצעות בחינת גישות מרכזיות להבנת עירוניות מצד אחד ולניתוח תהליך הגלובליזציה מצד שני. לבחינה שלושה צירים: תפקיד ערים כאחרים אסטרטגיים של תהליך הגלובליזציה, ההשלכות של תהליכי הגלובליזציה על המבנה הכלכלי, חברתי ופוליטי של ערים, והשינויים המתחוללים ביחסים בין ערים ומדינות בעידן הגלובלי. נתמקד בהבנת תפקיד שרתים עסקיים בכלכלות עירוניות וגלובליות, בצמיחת מושג האזרחות המקומית ובמשטרי משילות עירוניים חדשים.

1041.2602.01 פוליטיקה וחברה

הקורס עורך היכרות ראשונית עם תחום הסוציולוגיה הפוליטית העוסק בקשר שבין חברה ופוליטיקה. במהלך הקורס נבחן גישות תאורטיות מרכזיות, מושגי יסוד בסיסיים ומהלך השתנותם בהקשרים הסוציו-היסטוריים השונים שהתהוו מאז המאה התשע-עשרה. כן יידונו שאלות יסוד כגון: מהי פוליטיקה ומהי שליטה; מהן צורות בסיסיות של התארגנות פוליטית; מהו מבנה הכוח בחברה; טיב מערכת היחסים בין מדינה לחברה; אופי מדינת האומה ומתחרותיה; וצורות חדשות של פוליטיקה בעידן הגלובליזציה.
חובות הקורס: נוכחות וחשתתפות פעילה בכיתה, קריאת חומר ביבליוגרפי, מבחן סופי.

1041.2607.01 ריבוד ואי-שוויון

המושג ריבוד חברתי מתייחס לתהליכים המוסדיים המגדירים טובין מסוימים כבעלי ערך ומבוקשים, לכללים על פייהם מוקצים טובין אלה לתפקידים ולקטגוריות חברתיות שונות ולתהליכי המוביליות המאפשרים מעבר בין התפקידים השונים בחברה. במסגרת השיעור נעסוק בתופעה של אי-שוויון חברתי וכלכלי ובמוסדות החברתיים המחוללים את החתפלות הלא-שוויונית של טובין. נבחן תאוריות שונות המנסות להסביר את תופעת אי-השוויון וכיר כלים לניתוח תופעת הריבוד. במהלך הקורס נתמקד במקורות אי-השוויון, במיוחד במערכת ההשכלה ושוק העבודה ונדון בשערים הריבויים העיקריים בחברה הישראלית.

1041.2608.01 תאוריות סוציולוגיות של ארגונים

לקורס שני תלקים. החלק הראשון יוקדש לסקירת התחום הקרוי "סוציולוגיה של ארגונים". הוא יתמקד בתאוריות האדמיניסטרטיביות הראשונות, בתאוריות פוליטיות, בתאוריות המערכות, בתאוריה המוסדית, בתאוריה האקולוגית ובתאוריה הריבודית. מגוון הגישות יאפשר זוויות ראייה אלטרנטיביות להבנת תופעות כמו מבנה ארגוני, חלוקת עבודה, היררכיה וביורוקרטיה. בחלקו השני יעסוק הקורס באופן ביקורתי בהתפתחותה של התאוריה הארגונית תוך הבנת הקונטקסט ההיסטורי של צמיחתה. בחלק זה תשמש התאוריה הסוציולוגית עצמה אובייקט לשיקוף של תהליכים חברתיים. יושם דגש על הבנת תפקידה במיחזורם של מיתוסים המחווים נכסי צאן ברזל של החשיבה הניהולית.

1041.2603.01 תרבות וחברה

קורס זה עורך היכרות עם גישות סוציולוגיות לחקר התרבות תוך התמקדות בסוגיה אחת מרכזית: ההקשר החברתי של האמנות והתרבות הפופולרית. אופייה של האמנות כפעילות קולקטיבית, המוסדות וההקשר הקולקטיבי-ארגוני של היצור התרבותי, התפקיד החברתי של התרבות והאמנות, תרבויות טעם, ביקורתיות, ובעיקר היחסים בין התרבות הפופולרית והתרבות הגבוהה הם הנושאים שיעמדו במרכז הקורס.

קורסי בחירה

1041.3568.01 אי שוויון בראי תאורית הפרקטיקה ובסוציולוגיה של חיי היום יום

אי שוויון בחברה מתואר על פי רוב במונחים מקרו-סוציולוגיים: מבנה ריבודי, תהליכים היסטוריים, שינויים דיסקורסיביים וכדומה. קורס זה יתמקד ברמת המיקרו ויבחן את משמעות אי השוויון בחיי היום יום הלכה למעשה. בין השאר יידונו בקורס שאלות כמו: כיצד מסומנים גבולות חברתיים בחיי היום יום? כיצד שחקנים חברתיים מבינים את מיקומם היחסי בחברה ואת מיקומם של האחרים? כיצד הם מצדיקים את המבנה הריבודי, כפי שהוא נתפס על ידיהם, או מתנגדים לו? במה כרוכה יכולתו של הפרט לתצות בפועל גבולות חברתיים, מעמדיים ותרבותיים? שאלות אלה ואחרות ייבחנו לאור תאוריית הפרקטיקה והסוציולוגיה של חיי היום יום תוך התבססות על עבודותיהם של למונט, סווידלר, בורדייה, גופמן ואחרים ותוך התייחסות לסוגיות שונות של אי שוויון בחברה הישראלית.

0608.1115.01 בין המינים: מבוא לתאוריות פמיניסטיות ועשויות

הקורס ישלב מושגי יסוד של המחשבה הפמיניסטית ביחד עם הנושאים העכשוויים בהם עוסקות התאוריות הפמיניסטיות. לצד דיון במושגים שבבסיס המחשבה הפמיניסטית כמו מגדר, "חסוד הנשי", המרחב הפרטי והמרחב הפומבי ועוד, יידונו גם הסוגיות העומדות בלב הדיונים היום: מקומו של הגוף בתרבות, השתנות תפישת המציאות ממילולית לויזואלית, המצאת ההיסטוריה הנשית ועוד. כל אלה ירוכזו על פני שלשה צירי מחשבה: ייצוגי נשיות וגבריות בתרבות, ותהליכי ההשתנות של ייצוגים אלה; קליטת העולם (כיצד מפענחים גברים ונשים את העולם? כיצד הן והם קוראים ומפרשים טקסטים תרבותיים? כיצד הקליטה של טקסטים הופכת אותם למה שהן?); ואופני היצירה השונים של גברים ונשים. הטקסטים התרבותיים שיידונו בקורס יילקחו מתחומים שונים – ספרות, פרסומת, קולנוע, צילום, ציור; הטקסטים התאורטיים יילקחו מהפרסומים האחרונים של חוקרות וחוקרים בתחומים אלה מפרספקטיבה של תאוריות פמיניסטיות.

חובות הקורס: קריאה שוטפת במהלך הקורס ובחינת בית. ניתן במסגרת התכנית ללימודי נשים ומגדר. מספר המקומות מוגבל.

0662.1280.01 בין מסורת למודרנה בזירה הישראלית

אחד השערים המרכזיים החוצים את החברה הישראלית הוא השע הדתי בין דתיים לחילוניים. קורס זה יעסוק הן בשורשי של שע זה והן בביטוייו ובהשלכותיו העכשוויות על החברה הישראלית ועל החברה הדתית בה. נקודת המבט שתושט על החברה הישראלית תהא סוציולוגית-היסטורית וכן אנתרופולוגית. הקורס יתמקד לא רק בצורות הדתיות של החברה הישראלית אלא גם בצורות החילוניות המתקיימות בחברה וידון בשאלה מי מייצר את מה בחברה הישראלית - האם הצורות הדתיות את הצורות החילוניות או שמא ההפך? מה הם גבולותיו של הדיון בשע הדתי - האם כולל הוא מיעוטים לאומיים ואתניים? ניתן במסגרת הפקולטה למדעי הרוח. מספר המקומות מוגבל.

1041.3563.01 הגירה ומדינת הלאום

התופעה של "אנשים בתנועה" היא אמנם עתיקת יומין, אולם מאז כינון מדינת הלאום המודרנית והמערך הבין מדינתי, היא קיבלה משמעות חברתית, תרבותית ופוליטית חדשה. הקורס יעסוק בתופעת ההגירה, במדינת הלאום המודרנית ובויקה ההדוקה שביניהן. הקורס יציג זיון כללי במגמות ובסוגי הגירה בתקופה המודרנית, בגישות תאורטיות במדעי החברה על הגירה, ובאתגרים השונים שתופעת ההגירה מציבה בפני מדינת הלאום המודרנית. דגש מיוחד יושם על האופן שבו הגלובליזציה של ההגירה משפיעה על שלושת היסודות העיקריים של מדינת הלאום המודרנית: ריבונות, אזרחות וזהות לאומית.

1041.3566.01 היבטים חברתיים של עוני

הקורס יעסוק בסוגיית העוני מנקודת ראות סוציולוגית ויכלול התייחסות לאיתור העניים בחברה, תנאי החיים, ודרכי ההתמודדות עם עוני הן מנקודת ראותם של הפרטים והן מנקודת ראותה של החברה. יושם דגש על הדיון בעוני עירוני ומאפייניו ובכיוונים התאורטיים שחתפתחו המנסים להסביר סוגיה זו. בקורס יידונו סוגיות תאורטיות ומחקריות השופכות אור על חגורמים לעוני, משמעות חתיים בעוני והשלכותיו לטווח הארוך.

1041.3567.01 מאח גידול לאחיות קטנות: סוציולוגיה של משטור

קורס זה יעסוק בדמויות סוציולוגיים שונים ביחס לקשר בין המודרניות (מוקדמת ומאוחרת) ואפשרויות היתנועה במרחב של פרטים וקבוצות חברתיות שונות. עיסוקים סוציולוגיים המסווגים לקטגוריות שונות, כגון הגירה, עירוניות, נוודות, תיירות ופיקוח חברתי יידונו במקובץ במטרה לאתר מכנה משותף סוציולוגי. עקרונות מפתח תאורטיים שיידונו בקורס יישענו על זימל, פוקו, דה-סרטו, טילי, סאסן ודיוויס. הקורס מיועד לפיתוח חשיבה סוציולוגית מופשטת על בסיס דיון בתופעות חברתיות ופוליטיות רלוונטיות וקשירתן לנושאים עכשוויים כגון גלובליזציה וניאו-ליברליזם. חובות הקורס: השתתפות (25%), עבודת ביניים (25%) ועבודת גמר מסכמת (50%). שליטה מוחלטת באנגלית חיונית לקריאת החומרים.

0608.1110.01 מבוא לפילוסופיה פמיניסטית: מחשבות נשים

הקריאה הפמיניסטית לשנוי במעמדן וערכן של נשים בחברה הביאה עמה את הצורך לחשוב מחדש על עקרונות יסוד שבאמצעותם או מבנים את העולם סביבנו. הקורס יציג את הביקורת של הפילוסופיה הפמיניסטית על מסורת המחשבה המערבית ואת האלטרנטיבות שחיא מציעה בסוגיות אלו.

בין הסוגיות שייבחנו: האם מגלמת תפיסת האדם המערבי דימוי אידיאלי של גבריות? האם אשה נכללת בהגדרות אלו? האם ייתכן אידיאל שונה של אנושיות וסובייקטיביות?

כיצד המודל המדעי והתפישות האפיסטמולוגיות שבבסיסן קשורות למציאות חברתית? אילו מודלים של ידע מאפשרים יחסים חברתיים צודקים יותר?

מהו שיפוט מוסרי הרואה בהתנסות, ההיסטוריה והעמדה החברתית של נשים כר לגיטימי ופורח לשיפוטם מוסריים?

למה למעשה צריכות לשאוף נשים האם לשוויון ואולי להכרח בהבדל? האם אלו בהכרח סותרים?

דרישות הקורס: מברן

ניתן במסגרת התכנית ללימודי נשים ומגדר. מספר המקומות מוגבל.

1041.3544.01 מדיקליזציה ופיקוח חברתי

הרפואה המודרנית ביססה מעמדה במאה ה-20 כאחד מהמוסדות החברתיים רבי העוצמה האמונים על חגירת הגבול בין "בריאות" ו"חולי", "נורמליות" ו"אב-נורמליות", ועל הטיפול במגוון רחב של "ליקויי גוף ונפש". הקורס יתמקד בהיבטים הפוליטיים, מוסדיים, ארגוניים ומקצועיים של השיח הרפואי, תוך הצגת מושגי יסוד ודיון בסוגיות נבחרות בסוציולוגיה ואנתרופולוגיה של הרפואה.

1041.3567.01 מבוא לאוכלוסיה ותהליכים דמוגרפיים בישראל

הקורס יעסוק בנושאים הבאים: אוכלוסיית ישראל, מסיפס דמוגרפי - היום ובסמוך להקמת המדינה; מדינת היהודים, מדינת מהגרים - גלי העלייה; ערבים בישראל - פריון וגידול אוכלוסייה לפי דת; פריון היהודים - ממוצא אתני לדתיות; מבנה גילים של היהודים - גורמים והשלכות; תמותה בישראל - שווים לפני המוות; יהודים וערבים בישראל - עבר, חווה ותחזיות לעתיד; נישואין, גירושין ודפוסי מגורים של משפחות בישראל.

1041.3502.01 סוציולוגיה סביבתית

הקורס עוסק ביחסי הגומלין בין הסביבה הפיזית לבין הסביבה החברתית-היינו, בין מערכות אקולוגיות מחד, ותהליכים חברתיים והתנהגות חברתית מאידך. למשל, נבחן את השפעותיהם של צמיחה כלכלית, תיעוש ופיתוח טכנולוגי על מערכות אקולוגיות, ואת החשכות הסביבתיות הכרוכות במשק האנרגיה של החברה התעשייתית; נבדוק כיצד אנו נערכים לסיכונים אקולוגיים וכיצד אנו מתמודדים עמם; ננתח את התגובות החברתיות האופייניות לאיומים אקולוגיים, כפי שהן מתבטאות בעמדות ובהתנהגות הציבור, בהתהוותן ובפעילותן של תנועות חברתיות-סביבתיות, במדיניות סביבתית, וכיו"ב. חובות התלמידים: מבחן בית.

1041.3569.01 סמיולוגיה

הקורס יפתח בסקירה של מגוון שיטות מחקר על מוצרי תרבות, במיוחד כאלה שמופצים לרבים באמצעי תקשורת המוניים. לאחר מכן הקורס יתרכז בשיטת ניתוח אחת במיוחד, הסמיולוגיה הסטרוקטורליסטית שפותחה ע"י מבקר התרבות Roland Barthes והוצגה במסה הידועה שלו (1964) *Elements of Semiology*. משתתפי הקורס יתבקשו להשיג עותק שלם של טקסט זה, כי חלק ניכר של השיעורים יוקדשו לדיונים ממצים של פרקי (התובעניים למדי). הספר לא תורגם לעברית, כך שדרישה מוקדמת של הקורס היא מיומנות בקריאה באחת השפות הלועזיות אליהן תורגם הספר). דרישות הקורס: בחינת בית ועבודת/תרגיל מחקר, אותן יהיה לחגיש עד או לפני חיום האחרון ללימודים של הסמסטר. הישגים של תלמידי מ.א. יוערכו ע"פ קני-מידה יותר גבוהים מאשר אלה של תלמידי ב.א.

0662.2102.01 פוליטיקה ונשים פלסטיניות בישראל: בין 'הפרטי' ל'ציבורי'

הסוגיה של מגדר ופוליטיקה נידונה בספרות המקצועית של מדעי החברה בכלל והסוציולוגיה בפרט. סוגיה זו זכתה בשני העשורים האחרונים במיוחד לתשומת לב בספרות זו ומתוך גישות שונות, שהעיקרית מביניהן היא הגישה הפמיניסטית, גישה שרואה בנשים סובייקטים פוליטיים. הקורס הנוכחי יציג תפיסות שונות של שני נושאים חיוניים בהקשר של הדיון במגדר ופוליטיקה בכלל והם: הזיקה בין הספרות והבניית המגדר, תוך התמקדות במקרה בתוך ספציפי והוא, נשים פלסטיניות בישראל. במרכזו תעמוד הטענה התאורטית, שרואה בשני הגורמים העיקריים, מגדר ושייכות למיעוט אתגני-לאומי, כמבנים ומכריעים את הזיקה בין פוליטיקה ונשים במקרה תבווח, את מעמדן, השתתפותן וייצוגן בפוליטיקה. זאת כאשר במהלכו מוצגים גורמים שונים המזוהים עם הספירה 'הפרטית' ועם זו 'הציבורית', המשותפים לנשים בחברות העולם על כסיס מגדרי וכאלה הייחודיים למקרה הספציפי הנדון. הקורס יבחן איך משפיעים גורמים אלה על הזיקה בין נשים לפוליטיקה, ברמותיה הארציות והמקומיות ובמובניה הפורמאליים והכלתי-פורמאליים, איך כתוצאה מעוצבת מחדש הזיקה בין 'הפרטי' וה'ציבורי' כמו גם 'הפוליטיקה של נשים' בהקשר של המיעוט הפלסטיני בישראל. ניתן במסגרת הפקולטה למדעי הרוח. מספר המקומות מוגבל.

0608.1122.01 פמיניזמים, חברה ומשפט בישראל

מטרת הקורס היא בחינת המשפט הישראלי לאור תאוריות ופרקטיקות פמיניסטיות שונות ולאור תוכנות סוציולוגיות אודות השדה המשפטי ואודות החברה בישראל. לצורך בחינה זו נסקור בתמצית תאוריות פמיניסטיות שונות וניסינונות סיתוזה ביניהן, ותאוריות סוציולוגיות העוסקות במשפט. על בסיס הרקע התאורטי, נבחן סוגיות מגדריות ספציפיות בהן עוסק או שותק המשפט הישראלי תוך בחינת היבטים שונים של החברה בישראל. בין היתר, דון בהיבטים מגדריים של יחס המשפט הישראלי לשוק העבודה בשכר, למשפחה/ות, ולזכויות חברתיות. ניתן במסגרת התכנית ללימודי נשים ומגדר. מספר המקומות מוגבל.

0608.1003.01 תרבות הגוף: ייצוגי הגוף הנשי באמנות המודרנית

בקורס נערוך סקירה ביקורתית של הקאנון המקובל בזרמי האמנות המודרנית, דרך סוגיות פמיניסטיות העולות מן היצירות והנדונות בטקסטים של בקורת מגדרית. במהלך הסמסטר נבחן שאלות מרכזיות כמו למשל מדוע כה רבות מייצרות האמנות של התקופה מתארות את הגוף הנשי, לרוב העירום; מה באמת בין פורנוגרפיה לאמנות "גבוהה"; מה בחוויה "המודרנית" של פריס גרס לשגשוג האמנים הגברים ולדיכוי ולהשכחה של נשים יוצרות; אילו נושאים וסגנונות בכל זאת יצרו הנשים האמניות בתקופת הנדונה; אילו מגמות חדשות עלו במחצית השניה של המאה העשרים שאיפשרו שינוי עמוק ומהותי במעמדן ובמיקומן של אמניות נשים; מה היתה השפעתו של העידן הפוסט מודרני על יצירתן של נשים ועוד.

סמינרים

1041.3503.01 אנתרופולוגיה של הזיקנה

זיקנה היא תוצר של תרבות ועל כך יעיד המגוון הרחב של צורות הזדקנות והיחס לזיקנה בחברות שונות ובתוך חברה רב-תרבותית אחת. הסמינר יבחן את סוגיית היחס בין האוניברסאלי לתרבותי בזיקנה בהקשר הישראלי ויתרכז בניחותו ייצוגים תרבותיים של זיקנה בטקסטים תקשורתיים ובאירועים במרחב הציבורי.

1041.4520.01 אתניות ומגדר בשוק העבודה

הסמינר יעסוק בבתנית תאוריות ריבודיות והסברים לאי-שוויון חברתי-כלכלי בשוק העבודה. הדגשים מיוחדים יושמו על אי-שוויון על בסיס מין, מוצא ולאום בחברה הישראלית, ובפרספקטיבה השוואתית. עבודות המחקר תתבססנה על ניתוח נתונים אמפיריים.

1041.4502.01 דעת קהל ומודעות סביבתית

דעת קהל ומודעות הציבור הן בין הגורמים המרכזיים המשפיעים על שינויי דפוסי הפעולה של החברה המודרנית הפוגעים באיכות הסביבה ובמשאבים אקולוגיים. הסמינר יעסוק בניתוח אמפירי של סוגיות הקשורות בעיצוב ושינוי המודעות הסביבתית בישראל ובעולם, ובזיקה בין דעת קהל לבין התנהגות חברתית ופוליטית.

חובות התלמיד: השתתפות פעילה; הגשת רפראט; עבודת סמינריונית.

1041.4512.01 חון חברתי: היבטים תאורטיים ומחקר אמפירי

מושג החון הינו מרכזי למדעי החברה. הוא משקף מלאי של משאבים העשויים לשמש פרט או קבוצה ובהם ניתן להשתמש לצורך ייצור תוצרים שונים. כעוד שהיסטורית התייחס המושג בעיקר לנכסים פיזיים או פיננסיים, הרי שבעשורים האחרונים נוספו לדיון סוגי חון נוספים ובהם חון אנושי, חון תרבותי וחון חברתי. שני האחרונים הינם בעלי מאפיינים סוציולוגיים מובהקים ומעוגנים ביחסים החברתיים. הסמינר הנוכחי יתמקד בהיבטים תאורטיים ואמפיריים של חון חברתי, אותו ניתן להגדיר כסך המשאבים הממשיים או הפוטנציאליים הנובעים מקשרים ממוסדים במסגרת רשתות של מחויבויות הדדיות. במהלך הסמינר יידונו גישות תאורטיות לחון חברתי וצורות שונות של מדידתו. משתתפי הסמינר יסקרו מחקרים אמפיריים הבוחנים את ההשלכות של חון חברתי בתחומים שונים, הן ברמת המיקרו והן ברמה המאקרו-חברתית. העבודה סמינריונית תביא לידי ביטוי יכולת מחקרית עצמאית על אחד ההיבטים של חון חברתי.

1041.3805.01 הרבה דרכים, לאן הולכים? תהליכי קבלת החלטות בחינוך

השכלה מהווה אפיק חשוב למוביליות חברתית. במהלך המאה העשרים חלה התרחבות ניכרת של מערכות החינוך בעולם המתועש ובכל זאת, פערים מעמדיים בהשכלה נותרו בעינם. מדוע? אחד מהאתרים לבחינת שאלה זו היא תהליך קבלת ההחלטות של ילדים והוריהם ממעמדות שונים להישאר או לעזוב את בית הספר או להיכנס למסלול לימוד זה או אחר. האם תהליכי קבלת החלטות אלו נבדלים בין המעמדות השונים? בסמינר זה נבקש לבחון את אופן ביצוע ההחלטות של ילדים והוריהם משכבות חברתיות שונות באשר לעתיד ההשכלתי של הילדים, בצמתי החלטה שונים. נבחן מה הם שיקולי המשפחות בתהליך קבלת ההחלטות הללו. האם הן עושות שיקולים רציונליים של "רווח-הפסד" או שמא, הן מונעות על ידי אינרציה והרגלו?

דרישות מוקדמות: שיטות מחקר כמותיות או איכותניות וקורס התשתית חינוך וחברה ו/או ריבוד חברתי.

חובות חקורס: מלבד הפן התאורטי של הסמינר ישולבו הסטודנטים בפרוייקט מחקר ויתנסו בביצוע סקר (שאלונים או ראיונות), אשר נתוניו יישמשו בסיס לעבודת הגמר בסמינר. התלמידים יכתבו עבודת מחקר אמפירית בתחום עיסוקו של הסמינר.

1041.3757.01 מדיניות החינוך בעידן פוסט מודרני

הסמינר יעסוק בהשלכות העידן הפוסטמודרני על מדיניות החינוך בישראל. נדון בשלוש סוגיות עיקריות: השלכות אי-הודאות ופיתוח האני "חסר הגבולות" על הדגש הבית-ספרי במדיניות החינוך; השפעת השינויים במבנה המעמדי והתעסוקתי וחקיטוב החברתי על סוגיות שוויון ההזדמנויות בחינוך; והשלכות הנאראטיבים הקבוצתיים לגבי סוגיית הממלכתיות והפולרליזם בחינוך. המשתתפים יפתחו עבודות עצמאיות שתתמקדנה בחיבטים שונים של מדיניות החינוך בארץ הקשורים לסוגיות אלה.

הסמינר מיועד לתלמידי תואר ראשון ושני במשותף. תנאי מוקדם להשתתפות: תאוריות סוציולוגיות קלאסיות ותאוריות סוציולוגיות בנות-זמננו.

1041.3804.01 נשים ופוליטיקה

הסמינר יניח תשתית תאורטית ואמפירית לחקר נשים בפוליטיקה ופוליטיקה של נשים. יכשיר את הסטודנטים לניסוח שאלת מחקר וידרוש עבודה מחקרית שתבוסס על אסוף נתונים עצמאי, נתוח של מחקרים קיימים ו/או עבוד של נתונים קיימים.

במהלך השנה תהיינה מטלות ביניים שתחווה תנאי להגשת העבודה הסמינריונית.

1041.3720.01 סביבה וחברה: סוגיות נבחרות

בעיות הקשורות ב"איכות הסביבה" – מהתדלדלותם של משאבי טבע ועד לזיהום האוויר והמים – הגיעו למימדים העלולים לסכן לא רק את איכות חיינו, אלא אף את עצם הישרדותנו. התשובה האפשרית לסכנות אלו כרוכה במונח "פיתוח בר קיימא" – כיוון חליפי של התפתחות חברתית, כלכלית, טכנולוגית ומדעית המאט או אף מונע את התמוטטותן של מערכות אקולוגיות, וזאת מבלי לפגוע בהכרח בהמשך הצמיחה הכלכלית וברוחה החברתית. מהו פיתוח בר קיימא? אילו שינויים חברתיים, כלכליים ופוליטיים נחוצים, ואיזה מחיר יידרש על מנת להגשימו? מה תהיה צמיחה של חברה המבוססת על פיתוח בר-קיימא? אלה יחיו השאלות שיעסיקו אותנו בסמינר זה.

חובות התלמידים: השתתפות פעילה; הגשת רפראט; עבודה סמינריונית.

1041.3721.01 סוגיות בתורת הקשר החברתי

הסמינר מתמקד על קשרי סולידריות רגשיים, לרבות קשרי אהבה למיניהם. הדגש יושם על התוויות והטקסים הסוציוארטיים דרכם קשרים מעין אלה נוצרים ונשמרים במרוצת הזמן.

חובות הסטודנטים: נוכחות והשתתפות במפגשי הסמינר, קריאת של טקסטים, והגשת עבודה סמינריונית על קשר, טקס, אירוע, אתר סוציוארטי, שהסטודנט יבחר בהתייעצות עם המרצה.

1041.3725.01 סמים והתמכרויות

הסמינר יעסוק בהתמכרויות שונות, תוך התמקדות בסמים כמודל, וינסה לעמוד על טבעו, גורמיו, נזקיו, והתגובה החברתית להן, כל זאת מנקודות מבטן של גישות שונות. התלמידים יידרשו להשתתף באופן פעיל בכיתה, ובכלל זה לחציג רפרטים וסיכומים שונים, ויידרשו להגיש עבודה סמינריונית מחקרית. הסמינר יתחיל בהרצאות אחדות משולבות בהצגת נושאים שונים על ידי התלמידים ובדיונים בכיתה, ולקראת סופו יציג כל תלמיד את עיקרי המחקר שערך.

חובות התלמיד: השתתפות בכיתה, הצגת רפראטים, ועבודה סמינריונית.

1041.3797.01 רפורמות בחינוך

המטרה המוצהרת של רפורמות ושינויים רבים בחינוך היא שיפור הישגי התלמידים והקטנת היבטים שונים של אי-שוויון. יחד עם זאת, ממצאי מחקרים, בישראל ובמערכות חינוך אחרות, מלמדים על חוסר האפקטיביות של רפורמות חינוכיות למיניהן. חלק מהמחקרים מלמדים שהרפורמות הגדילו אי-שוויון ולא הפחיתו אותו. במסגרת הסמינר ננתח מספר רפורמות ושינויים שהתרחשו במערכת החינוך הישראלית ונסה להבין את תוצאותיהן על רקע גישות סוציולוגיות שונות.

חובות התלמידים: השתתפות בדיונים, הצגת רפראט, כתיבת עבודה סמינריונית.

1041.4493.01 שיח טיפולי ורפורמוקציה חברתית

הקורס יעסוק בניחות סוציולוגי ביקורתי של השיח המקצועי טיפולי והשפעתו על הגדרת גבולות הסדר החברתי ויחסי הכוח בתרבות המערבית במהלך המאה ה-20. דגש מיוחד יושם על הקשר בין תאוריה ופרקטיקה טיפולית בתחומים טיפוליים שונים כגון: רפואה, פסיכיאטריה, פסיכולוגיה, עבודה סוציאלית, קרימינולוגיה וחינוך, לבין מבנה הכוח. במסגרת הדיון נעמוד על תפקודו של השיח הטיפולי כמכניזם לפיקוח חברתי תוך התמקדות בקטגוריות חברתיות כגון מעמד, מגדר ואתניות.

תואר שני

יועץ: פרופ' דונן שמיד

מטרות הלימודים

לחעמיק את ידיעות התלמידים בתאוריה ובשיטות המחקר והניתוח בסוציולוגיה ובאנתרופולוגיה; לפתח את יכולת הניתוח, החשיבה והמחקר בנושאים עיוניים ואמפיריים בעלי חשיבות דיסציפלינרית כללית; לטפח את הרגישות לבעיות מרכזיות של החברה הישראלית על גווניה וחיבטיה השונים. להכשיר סוציולוגים המעוניינים להשתלב בעבודה פרופסיונלית בתחומים שונים ממדיניות חברתית ועד לחקר דעת קהל (ראה בהמשך).

תכניות לימוד

החוג מציע בלימודי ה-מ.א. תכנית לימודים כללית שאינה מחייבת התמחות כלשהי. במקביל מציע החוג מספר תכניות התמחות: לימודי סביבה וחברה; תברה, פוליטיקה ומשפט; סקרים ומחקרי דעת קהל; סוציולוגיה של החינוך. פירוט התכניות מופיע בהמשך. כמו כן החוג מציע מקבץ עשיר של קורסים בתחום חקר ארגונים ותאוריה ותרבות, ללא תכניות מובנות בשני תחומים אלו. תלמידי המ.א. בחוג יזכו להכשרה תאורטית ומתודולוגית יסודית ומקיפה, מתוך אמונה שהכשרה בסיסית בתחומים אלו חיונית לתפקודם של התלמידים בתחומי המעשה והמחקר כאחד. התכניות מעניקות תואר "מוסמך בסוציולוגיה ואנתרופולוגיה" להוציא התכנית בסוציולוגיה של החינוך המקנה תואר "מוסמך בסוציולוגיה של החינוך" והתכנית בלימודי סביבה וחברה המעניקה תואר "מוסמך בסוציולוגיה ואנתרופולוגיה עם התמחות בלימודי סביבה וחברה".

תנאי קבלה

1. רשאים להגיש מועמדות מי שסיימו לימודיהם לתואר "בוגר" באוניברסיטה מוכרת בציון 85 ומעלה. הלימודים מכוונים בעיקר לבוגרי מדעי החתנהגות ומדעי החברה, אך פתוחים גם לבוגרי פקולטות אחרות.
2. תלמידים, שסיימו את לימודי הבוגר שלהם מחוץ לחוג לסוציולוגיה ולאנתרופולוגיה, ישתתפו - במידת הצורך - בלימודי השלמה על-פי הנחיות ועדת הקבלה. תלמידים שלא למדו במסגרת לימודיהם בב.א. קורסים בסטטיסטיקה ובשיטות מחקר כמותיות יחויבו להשלים קורסים אלו. קורסי השלמה אלו אינם נחשבים במניין השעות לתואר.
3. תינתן עדיפות למבקשים ללמוד סוציולוגיה ואנתרופולוגיה כבחירה ראשונה.

מסלולי לימוד

החוג מציע שני מסלולי לימוד לתואר שני: מסלול עם עבודת גמר ומסלול ללא עבודת גמר.

- א. מסלול הלימודים ללא עבודת גמר
 הלימודים במסלול זה יהיו בהיקף של 36 ש"ס לפחות.
 שיעורי חובה - 10 ש"ס
 3 סמינרים - 12 ש"ס
 שיעורי ליבה ובחירה כ-14 ש"ס

תלמידים יהיו רשאים ללמוד עד שני שיעורים הניתנים במסגרת חוגים אחרים או מתוך שיעורי הב.א. של החוג, באישור היועץ.

- ב. מסלול הלימודים עם עבודת גמר
 הלימודים במסלול זה יהיו בחיקף של 30 ש"ס לפחות.
 שיעורי חובה - 10 ש"ס
 קריאה ביקורתית וכתובה מדעית - 2 ש"ס
 סדנת תזה למ.א. - 2 ש"ס
 3 סמינרים - 12 ש"ס
 שיעורי ליבה ובחירה - 4 ש"ס
 עבודה הגמר שקולה ל-6 ש"ס לצורך חישוב שכר הלימוד.

תלמידים המבקשים להשתלב במסלול עם עבודת גמר יודיעו על כך למזכירות החוג בתום השנה הראשונה ללימודיהם. המעבר למסלול זה מותנה באישור יועץ המ.א. ולאחר השלמת 8 ש"ס הכוללות 2 קורסי תאוריות המתקדמים, ו-2 קורסי שיטות מחקר, בציון ממוצע 85 ומעלה.

תכנית הלימודים

תכנית הלימודים המפורטת להלן מיועדת לתלמידים שהחלו לימודיהם משנה"ל תשס"ד. לתלמידים שהחלו לימודיהם קודם לכן יופיע הסבר נפרד בהמשך.

לימודי חובה

התלמידים ישתתפו בקורסי החובה הבאים: 3 קורסי תאוריות למתקדמים (פירוט בהמשך), שני קורסי שיטות מחקר וסמינר סגל. תלמידי המסלול עם עבודת גמר נדרשים גם ללמוד את הקורסים "קריאה ביקורתית וכתובה מדעית" ו"סדנת תזה למ.א."

קריאה ביקורתית וכתובה מדעית - קורס חובה בן 2 ש"ס המיועד לתלמידי המסלול עם עבודת גמר. הקורס מתווה תנאי קדם לקורס "סדנת תזה למ.א." במקרים מיוחדים ניתן ללמוד את הקורס במקביל לסדנת התזה למ.א.

סדנת התזה למ.א.: מטרת הסדנה לעזור לתלמידים לגבש הצעת מחקר מפורטת לעבודת הגמר. במהלך הסדנה יידרשו התלמידים להציג בפני שאר המשתתפים בסדנה טיוטות של התצעה בשלביה השונים. סיום מוצלח של הסדנה וקבלת ציון מותנה בהצגות הנ"ל. כמו כן הוא מותנה בהגשת טופס "הצעת תכנית לעבודת גמר לתואר מ.א." מאושר ומוסכם ע"י המנחה/ים. טופס זה יוגש למרכזי סדנת התזה ולמזכירות החוג.

סמינריונים

1. התלמידים ישתתפו במהלך לימודיהם בשלושה סמינריונים עפ"י רשימה המוצעת מדי שנה.
2. ניתן להשתתף בסמינרים רק לאחר השלמת שני קורסי "תאוריות למתקדמים" ולפחות אחד מקורסי שיטות המחקר, או באישור המרצה.
3. ניתן להמיר סמינר אחד מתוך שלושת הסמינרים בעבודה בהדרכה אישית. המנחה בהדרכה אישית ילווה את העבודה לאורך כתיבתה ויעריך אותה עפ"י קריטריונים של עבודה סמינריונית.
4. תלמידים שלמדו 3 סמינרים ומשתתפים בסמינר נוסף (להשלמת מכסת השעות לתואר) רשאים לקבל הערכה בסמינר זה על בסיס רפרט או בחינה (כפוף להחלטת המרצה). סמינר זה ייחשב כשיעור בחירה לתואר.

שיעורי בחירה

להשלמת מכסת השעות יבחרו התלמידים מתוך קורסי הבחירה. ניתן לכלול במכסת השעות עד שני קורסים מתוך לימודי התואר הראשון, כפוף לאישור יועץ המ.א.

עבודת גמר

1. תלמידים המעוניינים ללמוד במסלול עם עבודת גמר חייבים לסיים בהצלחה את הקורסים "קריאה ביקורתית וכתובה מדעית" ו"סדנת תזה למ.א." עד תום השנה השנייה ללימודים.
2. מומלץ לכתוב עבודת גמר כהרחבה של אחת מחעבודות הסמינריוניות שהתלמיד/ה כתב/ה במהלך הלימודים.
3. לכל עבודת גמר יהיה מנחה אחד או שניים, בדרגת מרצה ומעלה באוניברסיטת תל-אביב. המנחה או המנחים אחראים על כל שלבי הכנת העבודה.
4. מומלץ שאורכה של עבודת הגמר לא יעלה על 40 עמ' ברווח כפול.
5. הגשת העבודה:
 - א. העבודה תוגש למזכירות החוג, כרוכה ובשש עותקים.
 - ב. לעבודה יצורפו מכתבים מהמנחה/ים המאשרים שהיא מוכנה לשיפוט.
 - ג. העבודה תכלול תקצירים בעברית ובאנגלית.
6. עבודת הגמר תוערך ע"י 3 מעריכים (המנחה או המנחים ושופט נוסף או שני שופטים במקרה של מנחה יחיד). הוות הדעת לעבודת הגמר תוגשנה תוך 4 שבועות מקבלת העבודה, ותהיינה חסויות.

שקלול ציון הגמר

- מסלול עם עבודת גמר:
- 50% - ציוני הקורסים. כל קורס ישוקלל עפ"י מספר שעות הלימוד שלו.
- 50% - ציון עבודת הגמר (ממוצע של 3 ההערכות לעבודת הגמר).
- מסלול ללא עבודת גמר:
- 100% - ציוני הקורסים. כל קורס ישוקלל עפ"י מספר שעות הלימוד שלו.

תקנות פקולטטיות בלימודי התואר השני

1. **משך הלימודים**
משך הלימודים לתואר השני נמשכים שנתיים. במסלול עם עבודת גמר ניתן להאריך את משך הלימודים בשנה אחת ובמקרים חריגים בשנה נוספת. במסלול ללא עבודת גמר ניתן להאריך את משך הלימודים במקרים חריגים בלבד בשנה אחת. הארכת משך הלימודים כפופה לאישור ועדת ההוראה של הפקולטה.
2. תקופות של הפסקת לימודים נכללות בפרק הזמן המירבי של הלימודים לקראת התואר.
3. בקורסי תואר שני יינתן מועד בחינה אחד בלבד. מועד נוסף יינתן בגין שירות מילואים או לידת מועד נוסף בגין סיבה אחרת יינתן רק באישור ועדה ההוראה (כפוף להמצאת אישורים מתאימים).
4. עבודות סמינריוניות יש להגיש לא יאוחר מתום תסמסטר העוקב למתן הסמינר. מורי החוג אינם רשאים לאשר דחייה בהגשת עבודות סמינר. באופן חריג תאפשר אורכה בהגשת עבודה אך ורק באישור ועדת ההוראה החוגית.
על כל תלמיד להגיש עבודה סמינריונית עצמאית. לא ניתן בשום מקרה להגיש עבודה משותפת עם תלמידים/ים נוספים.

מבנה תכנית הלימודיםקורסי תוכנההערות לקורסים/
דרישות מוקדמות

1.	קורסי "תאוריות למתקדמים" על התלמידים ללמוד לפחות 3 מתוך קורסים אלו, בהיקף של 6 ש"ס סה"כ. קורסים נוספים ייחשבו כקורסי בחירה. בתשס"ו יינתנו הקורסים הבאים:			
	- גלובליזציה	שו"ת	2	ש"ס
	- השיבה אנתרופולוגית בין מודרניזם לפוסט-מודרניזם	שו"ת	2	ש"ס
	- על טקסים וקשרים ²	שו"ת	2	ש"ס
	- קולוניאליזם, אימפריאליזם והמצב הפוסט קולוניאלי ³	שו"ת	2	ש"ס
	- תאוריות בריבוד ואי שוויון	שו"ת	2	ש"ס
2.	קורסי שיטות מחקר. יש ללמוד לפחות שניים מהקורסים הבאים:			
	- סקרים: יסודות מתודולוגיים ודרכי ביצוע	שו"ת	3	ש"ס
	- שיטות מחקר כמותיות למתקדמים	שו"ת	2	ש"ס
	- אי: רגרסיה ליניארית			
	- לשדה וחזרה: מתודולוגיה אתנוגרפית	שו"ת	2	ש"ס
	- דילמות מתודולוגיות מרכזיות	שו"ת	2	ש"ס
	- מודלים הירארכיים	שו"ת	2	ש"ס
	- מחקרי מעקב והערכה	שו"ת	2	ש"ס
	- זרכים לדעת: סדנה בשיטות מחקר איכותניות	שו"ת	3	ש"ס
	- סמיולוגיה ⁴	שו"ת	3	ש"ס
3.	לתלמידי המסלול עם עבודת גמר:			
	- קריאה ביקורתית וכתובה מדעית	שו"ת	2	ש"ס
	- סדנת תזה למ.א.	סדי	2	ש"ס
4.	סמינר סגל ⁵	סי	2	ש"ס
	לתלמידי לימודי סביבה וחברה:			
	סמינר מחלקתי: סביבה וחברה	סי	2	ש"ס

1 חל על תלמידים שהחלו לימודיהם מתשס"ד ואילך. לתלמידים שהתחילו קודם לכן יופיע הסבר נפרד בהמשך.

2 הקורס חופף בתכנון את הקורס סולידריות ותאוריה חברתית שניתן בתשס"ד.

3 חופף לקורס תאוריות למתקדמים: תאוריות פוסטקולוניאליות שניתן בתשס"ה.

4 ניתן במסגרת לימודי ת.ב.א. הקורס יוכל להיחשב לתלמידי המ.א. כקורס מתודולוגי. נא ראו תאור הקורס.

5 מועדי הסמינרים ונושאייהם מתפרסמים על גבי לוחות המודעות.

סמינרים

להלן רשימת הסמינרים המוצעים לתואר השני. ניתן להשתתף בסמינר מהתואר הראשון בכפוף לאישור המרצה והיועץ לתואר שני.

הערות לקורסים/ דרישות מוקדמות	שייש	2	אי+בי	א	סמסטר
	שייש	2	אי+בי	א	- אתניות, גזע והגזעה ¹
שיטות מחקר במותיות	שייש	2	אי+בי	א	- אתניות ומגדר בשוק העבודה ²
	שייש	2	אי+בי	א	- דעת קהל ומודעות סביבתית ²
	שייש	2	אי+בי	א	- הון חברתי: היבטים תאורטיים ומחקר אמפירי ²
	שייש	2	אי+בי	א	- מדיניות החינוך בעידן פוסט-מודרני ²
סוציולוגיה סביבתית, אפשרי במקביל	שייש	2	אי+בי	א	- סביבה וחברה: סוגיות נבחרות ²
	שייש	2	אי+בי	א	- סוציולוגיה והעיר הגדולה
ד"מ: סקרים: יסודות מתודולוגיים ודרכי ביצוע. ניתן אחת לשבועיים. מיועד לתלמידי התכנית סקרים ומתקרי דעת קהל	שייש	1.5	אי+בי	א	- פרקטיקום בביצוע סקרים
ניתן במסגרת כיה"ס ללימודי הסביבה. מספר המקומות מוגבל.	שייש	2	אי+בי	א	- שית טיפולי ורפרודוקציה חברתית ²
	שייש	2	אי+בי	א	- קיימות עירונית
	שייש	4	בי	א	- אחריות חברתית של ארגוני שוק
	שייש	4	בי	א	- כתיבה, ייצוג והדילמה הפוסט-מודרנית באנתרופולוגיה
	שייש	4	בי	א	- ניתוח סיפורי חיים - ביקורת השיח
	שייש	4	בי	א	- נשים, דת ומדינה
	שייש	4	בי	א	- סוגיות בתורת הקשר החברתי ²

¹ חופף לסמינר לאומיות ואתניות מפרספקטיבה פוסטקולוניאלית שניתן בתשס"ח.

² סמינר משותף לתואר ראשון ושני.

קורסי ליבה ובחירה

הערות לקורסים/				
דרישות מוקדמות				
קורס ליבה ב"סקרים ומחקרי דעת קהל"	ש"ס	3	- ערכים, עמדות ודעת קהל בחברה תמודדנית	
קורס ליבה ב"חברה, פוליטיקה ומשפט"	ש"ש	3	- סוגיות במשפט ובמדעי החברה	
קורס ליבה ב"סביבה וחברה"	ש"ס	3	- סוציולוגיה סביבתית ¹	
	ש"ס	2	- נחלת הכלל: היבטים פילוסופיים, חברתיים ופוליטיים של ניהול משאבים	
	ש"ס	2	- סוגיות באזרחות	
	ש"ס	3	- אקטיביזם ניהולי ורוע ממשל ²	

סדנאות

סדנה באנתרופולוגיה של התרבות
 סדנה בסוציולוגיה היסטורית ופוליטית
 סדנה בריבוד ואי-שוויון
 סמינר סגל

סמינר מחלקתי "סביבה וחברה" (במסגרת החוג לגיאוגרפיה)

בסדנאות מתנהלים דיונים מרתקים בתחומי הדעת הרלוונטיים. על התלמידים להירשם לפורומים אלו על פי תחומי העניין של התלמיד/ה ולהשתתף בפעילותם באופן שוטף. הסדנאות אינן נמנות במניין השעות לתואר.

לתלמידים שהחלו לימודיהם לפני שנה"ל תשס"ד:

היקף שעות הלימודים לתלמידים במסלול עם עבודת גמר הינו 34 ש"ס. היקף שעות הלימודים לתלמידים במסלול ללא עבודת גמר הינו 44 ש"ס.

תכנית הלימודים המחייבת תלמידים אלו היא התכנית המופיעה כידיעון השנה בה התקבלו ללימודים בחוג.

¹ קורס משותף לתואר ראשון ושני.

² תופף לקורס תאוריה ביקורתית על אקטיביזם ניהולי שניתן בתשס"ה.

תכניות לימודים למ.א.

סקרים ומחקרי דעת קהל

מרכז : פרופ' נח לוי-אפשטיין

מטרת התכנית להכשיר חוקרים בתחומי הסקרים ומחקרי דעת-הקהל. התכנית תעמיד במרכז את חקר דעת הקהל במספר תחומים כגון : תרבות פוליטית, התנהגות צרכנית, הערכת יעילות ארגונית, חינוך ותקשורת. כל זאת, תוך פיתוח מיומנות מתודולוגית מעודכנת.

תכנית הלימודים

1. התכנית תכלול את כל החובות הנדרשים בתכנית לתואר שני בסוציולוגיה ובאנתרופולוגיה.
 2. התכנית מותאמת הן למסלול עם עבודת גמר והן למסלול ללא עבודת גמר.
 3. היקף שעות הלימוד בתכנית יהיה : 32 ש"ס לפחות לתלמידי המסלול עם עבודת גמר ו-36 ש"ס לפחות לתלמידי המסלול ללא עבודת גמר. עבודה הגמר שקולה ל-4 ש"ס לצורך חישוב שכר הלימוד.
 4. רשאים להצטרף לתחום התמחות זה תלמידים שהשלימו את הקורסים הבאים מתוך לימודי הב.א. : מבוא לסטטיסטיקה, שיטות מחקר, שיטות מחקר כמותיות (לשעבר הקורס "ניתוח נתונים בעזרת המחשב").
- תלמידים שלא עומדים בתנאים אלו יוכלו להשלים את הדרישות בשנה הראשונה ללימודיהם במ.א.

א. שיעורי חובה

3 קורסי "תאוריות למתקדמים"	6 ש"ס
שיטות מחקר : ראה פירוט וחיקף שעות נדרש בסעיף ג'	-
קריאה ביקורתית וכתוב מדעית (לתלמידים במסלול עם עבודת גמר)	2 ש"ס
סדנת תזה למ.א. (לתלמידים במסלול עם עבודת גמר)	2 ש"ס
סה"כ	10 ש"ס

ב. שיעורי ליבה

ערכים, עמדות ודעות קהל בחברה מודרנית - שיעור חובה	3 ש"ס
סקרים : יסודות מתודולוגיים ודרכי ביצוע - שיעור חובה	3 ש"ס
סה"כ	9 ש"ס

ג. שיעורי בחירה

מתוך הרשימה הבאה יש לקחת לפחות קורס אחד המופיע במסגרת שיעורי שיטות המחקר. להשלמת מכסת השעות לתואר, יכולים התלמידים לבחור כל קורס נוסף מתרשימה.

- שיטות מחקר כמותיות למתקדמים א' :	
רגרסיה לינארית	2 ש"ס
- מודלים הירארכיים	2 ש"ס
- מחקרי מעקב והערכה	2 ש"ס
- סוגיות בהתנהגות ובחירה צרכנית	2 ש"ס
- דעת קהל ודמוקרטיה	3 ש"ס
- היבטים חברתיים ופוליטיים של מדיניות	4 ש"ס

שיעורים רלוונטיים מחוגים אחרים בתיאום עם מרכז התכנית.

ד. סמינרים

פרקטיקום בביצוע סקרים - חובה לתלמידי ההתמחות	1.5 ש"ס
ד"מ : סקרים : יסודות מתודולוגיים ודרכי ביצוע	
2 סמינרים מתכנית החוג	8 ש"ס
סה"כ	11 ש"ס

חברה פוליטיקה ומשפט

מרכז: פרופ' רונן שמיר

החוג לסוציולוגיה ולאנתרופולוגיה, החוג למדע המדינה והפקולטה למשפטים, חברו יחד בהקמתה של תכנית לימודים ייחודית במסגרת לימודי התואר השני. תכנית זו מכוונת להתמודדות מחקרית ראשונית ומעמיקה עם שאלת הקשר בין משפט, חברה ופוליטיקה. התכנית מיועדת לחקונות לתלמידים שישתתפו בה כלים תאורטיים ומתודולוגיים הנחוצים למחקר חברתי ופוליטי של המשפט בישראל. התכנית מציעה מגוון של שיעורים שמטרתם להכין תלמידים לקראת כתיבתן של עבודות מחקר שתעסוקנה בשאלות כגון: התרבות המשפטית והפוליטית בישראל, ההיסטוריה של המשפט בישראל, המשפט. כמדע חברתי, ההקשר החברתי והפוליטי של תורות וגישות במשפט, משפט ופמיניזם, או ניתוח טקסטים משפטיים בכלים של מדעי החברה.

תנאי קבלה

התכנית חברה, פוליטיקה ומשפט מיועדת לבעלי תואר ראשון במשפטים או במדעי החברה - בעלי הישגים גבוהים בתואר הראשון ובעלי אוריינטציה מחקרית - המבקשים לכתוב עבודת גמר בתואר השני. הקבלה לתכנית תתבסס על ציוני התואר הראשון (הממוצע הנדרש ייקבע ע"י כל חוג בנפרד) ועל ריאיון אישי עם יועץ התכנית בחוג הרלוונטי. הרישום לתכנית יתבצע בכל אחד מן החוגים בנפרד והתואר יוענק מטעם החוג אליו נרשם התלמיד/ה. מספר המקומות בתכנית מוגבל.

תכנית הלימודים

1. התכנית תכלול את כל החובות הנדרשים בתכנית ה-מ.א. בחוג לסוציולוגיה ולאנתרופולוגיה.
2. בתכנית מתקיים רק המסלול הכולל עבודת גמר למ.א.
3. היקף שעות הלימוד הנדרש בתכנית הינו 34 ש"ס.

א. שיעורי ליבה

סוגיות במשפט ובמדעי החברה 3 ש"ס

ב. שיעורי חובה

3 קורסי "תאוריות למתקדמים"
2 קורסים בשיטות מחקר
קריאה ביקורתית וכתובה מדעית
סדנת תזה למ.א.
6 ש"ס
4 ש"ס
2 ש"ס
2 ש"ס

ג. שיעורי בחירה

קורסי בחירה בחיקף הנדרש להשלמת סך השעות לתואר לאחד לפחות מתוך התכנית המוצעת בפקולטה למשפטים).

ד. סמינרים

12 ש"ס

שלושה סמינרים בתיאום עם יועץ התכנית
(1-2 מתוך התכנית המוצעת בפקולטה למשפטים)

בנוסף למפורט לעיל יהיה על תלמידי החוגים השונים למלא אתר דרישות החוגים לפעילויות שונות (למשל: חשתתפות בסמינר סגל) מבלי להביאן במניין השעות הנדרשות.

לימודי סביבה וחברה בשיתוף עם החוג לגיאוגרפיה ולסביבת האדם מרכז: ד"ר אבי גוטליב

מטרת התכנית בלימודי סביבה וחברה היא להקנות לתלמידים ידע תאורטי ומעשי על מגוון ההיבטים הפסיכולוגיים, החברתיים, הכלכליים והפוליטיים הקשורים לסוגיות אקולוגיות וסביבתיות. בחינתה אינטרדיסציפלינרית, התכנית משלבת תחומי לימוד והכשרה המייצגים, בנוסף לשני החוגים השותפים בה באופן ישיר (סוציולוגיה ואנתרופולוגיה; גיאוגרפיה), גם תחומים וכיווני התמחות אחרים, הן בפקולטה למדעי החברה והן בפקולטות אחרות. למסיימי התכנית יוענק התואר: מוסמך לסוציולוגיה ולאנתרופולוגיה עם התמחות בנושא סביבה וחברה.

תנאי קבלה ומסלול לימודים

תנאי הקבלה לתכנית בלימודי סביבה וחברה זחיס לאלה הנהוגים בחוג לסוציולוגיה ולאנתרופולוגיה. במסגרת התכנית מוצע חן מסלול לימודים עם עבודת גמר, והן מסלול לימודים ללא עבודת גמר. התקנות החלות על שני המסלולים זהות לאלה הנהוגות בחוג לסוציולוגיה ולאנתרופולוגיה.

תכנית הלימודים

תכנית הלימודים מורכבת משבע יחידות. קורסים נוספים מלבד אלה בחוגים לסוציולוגיה ולאנתרופולוגיה ולגיאוגרפיה וסביבת האדם יפורסמו במסמך נפרד לקראת הרישום. מכסת הלימודים בתכנית ללימודי סביבה וחברה היא 32 ש"ס לפחות במסלול עם עבודת גמר ו-36 ש"ס לפחות במסלול ללא עבודת גמר. עבודה הגמר שקולה ל-4 ש"ס לצורך חישוב שכר הלימוד.

קורסי חובה בחוג לסוציולוגיה ולאנתרופולוגיה	10	ש"ס	(6 ש"ס במסלול ללא עבודת גמר)
מבוא לאקולוגיה (קורס השלמה)	2	ש"ס	(לא נמנה במניין השעות לתואר)
שיעורי ליבה	8-9	ש"ס	
שיעורי מתודולוגיה ומיומנות	4	ש"ס	
שיעורי בחירה והתמחות			להשלמת מניין השעות לתואר
2 סמינרים	8	ש"ס	
פרוייקט יישומי	2	ש"ס	(נחשב לסמינר)
סמינר מחלקתי: סביבה וחברה	2	ש"ס	לא נמנה במניין השעות לתואר. ניתן במסגרת החוג לגיאוגרפיה.

קורסי החובה בחוג לסוציולוגיה ולאנתרופולוגיה

- תאוריות למתקדמים (3 קורסים לפחות)	6	ש"ס
- קריאה ביקורתית וכתובה מודעת (לתלמידים במסלול עם עבודת גמר)	2	ש"ס
- סדנת תזה ל-מ.א. (לתלמידים במסלול עם עבודת גמר)	2	ש"ס
- 2 קורסי שיטות מחקר: ראה פירוט והיקף בסעיף שיעורי מתודולוגיה ומיומנות	4	ש"ס
- סמינר סגל (לא נמנה במניין השעות לתואר)	2	ש"ס

קורס השלמה

מבוא לאקולוגיה (2 ש"ס) לתלמידי התכנית ללימודי סביבה וחברה (ניתן במסגרת החוג לגיאוגרפיה וסביבת האדם). קורס השלמה אינו נמנה במניין השעות לתואר.

שיעורי ליבה (4 קורסים לפחות, 8-9 ש"ס)

קורסים אלה מיועדים להעניק תשתית משותפת לכל תלמידי התכנית. יש לבחור ארבעה קורסים מתוך רשימת שיעורים בחוגים האלה: סוציולוגיה ואנתרופולוגיה, גיאוגרפיה וסביבת האדם ומהפוקלטה למשפטים:

סוציולוגיה ואנתרופולוגיה	ש"ס	3	סוציולוגיה סביבתית
גיאוגרפיה וסביבת האדם	ש"ס	2	מערכות סביבתיות
גיאוגרפיה וסביבת האדם	ש"ס	2	אתיקה סביבתית
גיאוגרפיה וסביבת האדם	ש"ס	2	דיני איכות הסביבה
ביה"ס ללימודי הסביבה	ש"ס	3	כלכלת סביבה

שיעורי מתודולוגיה ומימונת (שני קורסים לפחות, 4 ש"ס)

קורסים אלה עוסקים בשיטות המחקר הסביבתיות מנקודת מבט כמותית-סטטיסטית ואיכותנית-פנומנולוגית. יש לבחור שני קורסים מתוך רשימת שיעורים בחוג לסוציולוגיה ולאנתרופולוגיה ובחוג לגיאוגרפיה וסביבת האדם.

סוציולוגיה ואנתרופולוגיה	ש"ס	2	שיטות מחקר כמותיות למתקדמים א': רגרסיה לינארית
סוציולוגיה ואנתרופולוגיה	ש"ס	2	מודלים הירארכיים
סוציולוגיה ואנתרופולוגיה	ש"ס	3	סקרים: יסודות מתודולוגיים ודרכי ביצוע
סוציולוגיה ואנתרופולוגיה	ש"ס	2	דילמות מתודולוגיות מרכזיות
סוציולוגיה ואנתרופולוגיה	ש"ס	3	דרכים לדעת: סדנה בשיטות מחקר איכותניות
סוציולוגיה ואנתרופולוגיה	ש"ס	2	מחקרי מעקב והערכה
גיאוגרפיה וסביבת האדם	ש"ס	2	חישה מרחוק א'
גיאוגרפיה וסביבת האדם	ש"ס	2	מתודולוגיה של תכנון אקלימי
גיאוגרפיה וסביבת האדם	ש"ס	2	שימוש בשיטות סטטיסטיות מתקדמות לניתוח מרחבי
גיאוגרפיה וסביבת האדם	ש"ס	2	חישה מרחוק היפרספקטרלית
גיאוגרפיה וסביבת האדם	ש"ס	2	מידע גיאוגרפי ויישמו בתכנון סביבתיות
גיאוגרפיה וסביבת האדם	ש"ס	2	סדנה בתכנון אקלימי-סביבתי
גיאוגרפיה וסביבת האדם	ש"ס	2	ספקטרוסקופיה של החזרה לניטור סביבת האדם
גיאוגרפיה וסביבת האדם	ש"ס	2	עיבוד תמונה לניטור הסביבה
גיאוגרפיה וסביבת האדם	ש"ס	2	קבלת החלטות מרחביות באמצעות GIS
גיאוגרפיה וסביבת האדם	ש"ס	2	הקמת מערכות GIS
גיאוגרפיה וסביבת האדם	ש"ס	2	הדמייה ממוחשבת של מערכות סביבתיות

שיעורי בחירה, התמחות וסמינרים

קורסים וסמינרים אלה מאפשרים התמחות בהיבטים נבחרים בנושאי סביבה וחברה, כגון: סוציולוגיה סביבתית, מדיניות סביבתית, מידע סביבתי, תכנון סביבתי, ותחבורה וסביבה, קלימטולוגיה, ועוד. בחירת שיעורי בחירה, התמחות וסמינרים תיעשה באישור יועץ התכנית או המנחה של עבודת הגמר. תלמידי התכנית חייבים בשני סמינרים לפחות. יש לבחור מתוך הקורסים או הסמינרים להשלמת מניין השעות הנדרש.

סוציולוגיה ואנתרופולוגיה	ש"ס	2	תאוריות למתקדמים: גלובליזציה
סוציולוגיה ואנתרופולוגיה	ש"ס	3	ערכים, דעת קהל ועמדות בחברה המודרנית
סוציולוגיה ואנתרופולוגיה	ש"ס	2	דעת קהל ומודעות סביבתית ¹
סוציולוגיה ואנתרופולוגיה	ש"ס	2	סביבה וחברה: סוגיות נבחרות ¹
סוציולוגיה ואנתרופולוגיה	ש"ס	2	סוציולוגיה והעיר הגדולה ¹
סוציולוגיה ואנתרופולוגיה	ש"ס	4	אחריות חברתית של ארגוני שוק ¹
סוציולוגיה ואנתרופולוגיה	ש"ס	2	נחלת הכלל: היבטים פילוסופיים, חברתיים ופוליטיים של ניהול משאבים
ביה"ס ללימודי הסביבה	ש"ס	2	קיימות עירונית ¹

גיאוגרפיה וסביבת האדם	ש"ס	2	תכנון יוזם ועיצוב המרחב היישובי של ישראל
גיאוגרפיה וסביבת האדם	ש"ס	2	תכנון קיימות וזכויות האדם: תאוריה
גיאוגרפיה וסביבת האדם	ש"ס	2	תכנון קיימות וזכויות האדם: יישום
גיאוגרפיה וסביבת האדם	ש"ס	2	אקלים בעיר
גיאוגרפיה וסביבת האדם	ש"ס	2	גיאוגרפיה עירונית
גיאוגרפיה וסביבת האדם	ש"ס	2	תעוקות סביבתיות במרחב העירוני
גיאוגרפיה וסביבת האדם	ש"ס	2	יישום של תהליכי תכנון מרחבי
גיאוגרפיה וסביבת האדם	ש"ס	2	אמידה כלכלית של ערכי קרקע ציבורית
גיאוגרפיה וסביבת האדם	ש"ס	2	תכנון עיר וסביבה עם דגש על שונות
גיאוגרפיה וסביבת האדם	ש"ס	2	פוליטיקה של מים
גיאוגרפיה וסביבת האדם	ש"ס	2	ארגון עצמי של עיר ותכנון עירוני
גיאוגרפיה וסביבת האדם	ש"ס	2	ניהול בתנאי מפגעים ואסונות טבע
גיאוגרפיה וסביבת האדם	ש"ס	2	מדיניות קרקעית לאומית
ביה"ס ללימודי הסביבה	ש"ס	3	Games and natural resource management
ביה"ס ללימודי הסביבה	ש"ס	2	מבוא לשפט סביבתי: היבטים לאומיים ובינלאומיים
ביה"ס ללימודי הסביבה			סוגיות בדיני איכות הסביבה ¹
ביה"ס ללימודי הסביבה			תנועות למען הסביבה, אקופמיניזם ותנועות נגד גלובליזציה
ביה"ס ללימודי הסביבה	ש"ס	2	תכנון אורבני: הגישה של קוגניציה מורחבת
ביה"ס ללימודי הסביבה	ש"ס	2	היחס לסביבה במקורות היהודיים
ביה"ס ללימודי הסביבה	ש"ס	2	תכנית לצדק סביבתי ¹
ביה"ס ללימודי הסביבה	ש"ס	2	סביבה ובריאות הציבור - מבוא
ביה"ס ללימודי הסביבה	ש"ס	2	שיטות צוות לחוק: אכיפה ושיטות אלטרנטיביות
ביה"ס ללימודי הסביבה	ש"ס	2	מבוא לאתיקה סביבתית
ביה"ס ללימודי הסביבה	ש"ס	2	סביבה, חברה וגלובליזציה
ביה"ס ללימודי הסביבה	ש"ס	2	הפוליטיקה הבינלאומית של הסביבה

פרוייקט יישומי (2 ש"ס)

הפרוייקט מיועד לאפשר טיפול מעשי ואינטגרטיבי בבעיה סביבתית-חברתית, תוך עבודת צוות. בתשס"ו יתמקד הפרוייקט בתל-אביב: החיבור בין העיר והים. ההשתתפות בפרוייקט היישומי חובה לכל התלמידים אשר סיימו לפחות מחצית מתכנית הלימודים. הפרוייקט ייחשב כסמינר. ניתן במסגרת בחוג לגיאוגרפיה וסביבת האדם.

סמינר מחלקתי סביבה וחברה (2 ש"ס)

הסמינר מתקיים במסגרת הסמינר המחלקתי של החוג לגיאוגרפיה וסביבת האדם. הסמינר הינו בין-תחומי בהשתתפות כל מורי ותלמידי התכנית ללימודי סביבה וחברה. ההשתתפות בפגישות הסמינר על פי רשימה שתפורסם לקראת פתיחת שנת הלימודים והינה חובה.

ייתכנו עדכונים בתכנית הלימודים שיפורסמו לקראת תחילת שנת הלימודים.

המגמה לסוציולוגיה של החינוך

תכנית משותפת עם ביה"ס לחינוך
ראש המגמה: ד"ר אודרי אדי-רקח

לימודים במגמה מתקיימים במסלול עם עבודת גמר ובמסלול ללא עבודת גמר

מטרות המגמה

המגמה לסוציולוגיה של החינוך מעניקה לתלמידיה הכשרה במסגרת תכנית משותפת לחוג לסוציולוגיה ולאנתרופולוגיה והחוג למדיניות ומינהל בחינוך בבית-הספר לחינוך. התכנית מבוססת על תפיסה רב-תחומית המשלבת חקר סוציולוגי של השדה החינוכי וחקר ההיבטים החינוכיים של השדה החברתי. התואר המוענק לבוגרי המגמה משותף לשני החוגים, והוא מבטא את ההכרה בתרומה העיונית הייחודית של שילוב זה הן למחקר הסוציולוגי והן למחקר החינוכי. התכנית נמנית על המסגרות הרב-תחומיות הראשונות שהוקמו באוניברסיטת תל-אביב, ועל הספרות באוניברסיטה המעניקות תואר רב-תחומי. התכנית חינה גם ייחודיות ויחידה בנוף האקדמי בישראל והיא מאגדת בתוכה סגל אקדמי עם התמחויות מגוונות, המעורה בעשייה בשדה.

פירוט המטרות:

1. להעמיק את ידיעות התלמידים בתאוריה ובמחקר בתחומי הדעת של הסוציולוגיה של החינוך, לפתח את יכולת הניתוח, החשיבה והמחקר בנושאים עיוניים ומחקריים.
2. להעניק הכשרה בסוציולוגיה של החינוך על מנת לענות על הביקוש לתפקידי ייעוץ סוציולוגי וניהול בארגוני חינוך ובקהילות ולתפקידי חוקרים במחקר בסיסי ושימושי בתחום.

תחומי העיסוק של הסגל האקדמי במגמה הם מגוונים ומקיפים את תחומי העיון והמחקר המרכזיים בסוציולוגיה של החינוך כיום. החוקרים מתמקדים הן ברמה המיקרו-חברתית והן ברמה המקרו-חברתית תוך שימוש במגוון רחב של שיטות מחקר כמותיות ואיכותיות.

הסגל האקדמי של המגמה תורם ממומחיותו גם לעיצוב מדיניות החינוך בישראל באמצעות הכנת נירות עמדה, ייעוץ אקדמי, ליווי מערכות חינוך והשתתפות בוועדות ציבוריות ומקצועיות ובצוותי מחקר והוצאה לאור בארץ ובחו"ל.

למסיימי המגמה יוענק התואר "מוסמך לסוציולוגיה של החינוך" מטעם שני החוגים - החוג למדיניות ומינהל בחינוך והחוג לסוציולוגיה ולאנתרופולוגיה.

המגמה מנוהלת ע"י ועדה משותפת לשני החוגים. חברי הוועדה לשנה"ל תשס"ו הם:
ד"ר אודרי אדי-רקח (ראש המגמה), פרופ' חנה איילון ופרופ' אברהם יוגב.

תנאי רישום וקבלה

המגמה מיועדת לבעלי תואר "בוגר אוניברסיטה" מאוניברסיטה מוכרת או בעלי תואר ראשון מוכר ע"י המועצה להשכלה גבוהה שציונם הסופי "טוב" (85) ומעלה. הוועדה המשותפת המנהלת את המגמה פועלת כוועדת קבלה הממיינת את המועמדים ובוחרת את המתקבלים למגמה. הקבלה תהיה למגמה באופן כללי. בחירת המסלול (עם עבודת גמר/ללא עבודת גמר) תיעשה לאחר סיום שנת הלימודים הראשונה.

מעבר למסלול לימודים עם עבודת גמר

תלמידים המבקשים להשתלב במסלול עם עבודת גמר יודיעו על כך לאחר השנה הראשונה ללימודיהם, לאחר שהשלימו לפחות 12 ש"ס (כולל עבודה סמינריונית אחת לפחות) בציון ממוצע 85 לפחות. המעבר למסלול עם עבודת גמר מותנה בהתקשרות עם מנחה. הקביעה הסופית טעונה אישור ראש המגמה.

לתלמידים במסלול לחוראת מדעי החברה בחוג למדיניות ומינהל בחינוך, יש אפשרות לשלב את לימודיהם במסלול עם לימודים בתכנית לתואר השני בסוציולוגיה של החינוך.

תלמידים במסלול מצטיינים מהחוג לסוציולוגיה ולאנתרופולוגיה בפקולטה למדעי החברה הממשיכים לתואר שני בסוציולוגיה של החינוך בביח"ס לחינוך, יכולים להשלים לימודיהם לתואר במתכונת המסלול המקוצר, כפי שנחוג בפקולטה למדעי החברה (לפרטים ראו ידיעון הפקולטה למדעי החברה).

לימודי השלמה

תלמידים יחויבו, במידת הצורך, בשיעורי השלמה בהתאם לדרישות המגמה. תכנית לימודי ההשלמה תיקבע על-ידי ראש המגמה ותימסר בכתב למועמד עם קבלתו ללימודים. שיעורי ההשלמה אינם נכללים במניין השעות לתואר. תלמידים המהויבים בשיעורי השלמה יתקבלו ב"מעמד מיוחד", או "מן המניין על תנאי", בהתאם להיקף שיעורי ההשלמה. עם סיום תכנית ההשלמה כנדרש יועברו למעמד "מן המניין". תכנית הלימודים המחייבת היא התכנית הרלוונטית לשנה בה עוברים למעמד "מן המניין" לתואר השני.

דרישות המגמה

תלמידים חייבים ב-32 ש"ס במסלול עם עבודת גמר וב-38 ש"ס במסלול ללא עבודת גמר על-מנת להיות זכאים לתואר שני בסוציולוגיה של החינוך. הלימודים כוללים שיעורי יסוד המהווים את הבסיס. במסגרת הלימודים במגמה, יינתנו שיעורי חובה מתודולוגיים שהם אמצעי למחקר, שיעורי בחירה המחויבים הזדמנות להעשרה בתחומי העניין השונים וסמינריונים להעמקת והרחבת הידע. כמו כן, ניתן לבחור בשיעורי בחירה ובסמינריונים מתוך תכנית הלימודים לתואר שני של שני החוגים. ראש המגמה תיעץ לתלמידים בתחום האקדמי ותאשר את תכנית הלימודים. ניתן לקבוע פגישות עם ד"ר אודרי אדי-רקת לפי תיאום מראש בטל. 03-6407124.

מבנה הלימודים

		מסלול עם עבודת גמר
	שיעורי יסוד	שיעורי יסוד
11 ש"ס	שיעורי חובה מתודולוגיים	שיעורי יסוד
8-7 ש"ס	סמינריונים (2 סמינריונים)	שיעורי חובה מתודולוגיים
8-7 ש"ס	שיעורי בחירה	סמינריונים (2 סמינריונים)
להשלמת מכסת השעות	סמינר סגל	שיעורי בחירה
אינו נכלל במניין השעות		סמינר סגל
32 ש"ס	סה"כ	

לצורך חישוב שכר לימוד, עבודת הגמר שקולה ל-6 ש"ס.

		מסלול ללא עבודת גמר
	שיעורי יסוד	שיעורי יסוד
11 ש"ס	שיעורי חובה מתודולוגיים	שיעורי יסוד
8-7 ש"ס	סמינריונים (3 סמינריונים)	שיעורי חובה מתודולוגיים
12-9 ש"ס	שיעורי בחירה	סמינריונים (3 סמינריונים)
להשלמת מכסת השעות	סמינר סגל	שיעורי בחירה
אינו נכלל במניין השעות		סמינר סגל
38 ש"ס	סה"כ	

עבודת גמר או בחינת גמר

מסלול עם עבודת גמר
נוהל ההגשה של עבודת הגמר ונוהל סיום הלימודים הם כדלהלן: לעבודת הגמר יהיו שני מנחים מדרגת מרצה ומעלה, המלמדים בלימודי התואר השני: מרצה מהחוג לסוציולוגיה ומרצה מהחוג למדיניות ומינהל בחינוך. התלמידים יעבדו הצעה מפורטת לעבודת הגמר ויגישו אותה לאתר אישור ותתימת של שני המנחים למזכירות תלמידים של בית הספר לחינוך. ההצעה תועבר על ידי מזכירות תלמידים לקורא מאחד החוגים. אישור ההצעה יהיה בהתאם לנוהל המקובל בתקנון לעבודת גמר בבית הספר לחינוך.

מסלול ללא עבודת גמר
כדי לסיים את הלימודים חובה על התלמידים לעמוד בבחינה בכתב. פרטים אודות הבחינה יימסרו לפי הצורך לתלמידים שבחרו במסלול זה במזכירות החוג למדיניות ומינהל בחינוך במזכירות התלמידים.

שקלול ציון הגמר

במסלול עם עבודת גמר יתקבל ע"י חישוב:
50% - ציוני הקורסים (כל קורס ישוקלל עפ"י מספר שעות הלימוד).
50% - ציון עבודת הגמר (60% מהציון ייקבע ע"י המנחים ו-40% על ידי הקורא).

במסלול ללא עבודת גמר יתקבל ע"י חישוב:
85% - משקל ממוצע משוקלל של ציוני כל השיעורים כולל סמינריונים.
15% - משקל בחינת הגמר בכתב.

מועדי השיעורים ותתרגילים הניתנים בחוג לחינוך ודרישות הקדם לקורסים מתפרסמים בדיעוון ביה"ס לחינוך.

שיעורי ההשלמה (אינם נכללים במניין השעות לתואר).

מבוא לסוציולוגיה של החינוך	2	שי"ס	חינוך
מבוא לסטטיסטיקה לסוציולוגים ¹	4	שי"ס	סוציולוגיה
מבוא לשיטות מחקר	4	שי"ס	סוציולוגיה
תאוריות סוציולוגיות קלאסיות	4	שי"ס	סוציולוגיה
תאוריות סוציולוגיות בנות זמננו	4	שי"ס	סוציולוגיה
סוציולוגיה של החברה הישראלית	3	שי"ס	סוציולוגיה
שיטות מחקר כמותיות ²	4	שי"ס	סוציולוגיה
או			
ניתוח נתונים כמותיים במחקר החינוכי ³	3	שי"ס	חינוך

שיעורי יסוד (שניים מהם לפחות בשנה א') (11 ש"ס)

שיעורי יסוד בחינוך חובה:

חינוך				א. תאוריות סוציולוגיות ויישומן בחינוך ⁴
חינוך	2	שי"ס	מרכזות: ד"ר א. אדי רקח	ב. סוגיות במדיניות החינוך ⁵
				ג. יש ללמוד 3 מתוך קורסי ה"תאוריות למתקדמים" הניתנים בחוג לסוציולוגיה. בתשס"ו יינתנו הקורסים הבאים:
סוציולוגיה	2	שי"ס	ד"ר ד. רביטוביץ	- חשיבה אנתרופולוגית בין מודרניזם לפוסט-מודרניזם
סוציולוגיה	2	שי"ס	ד"ר ס. וייטמן	- על טקסים וקשרים
סוציולוגיה	2	שי"ס	פרופ' ג. שנהב	- קולוניאליזם, אימפריאליזם והמצב הפוסט-קולוניאלי
סוציולוגיה	2	שי"ס	פרופ' ר. שמיר	- גלובליזציה
סוציולוגיה	2	שי"ס	פרופ' מ. סמיונוב	- תאוריות בריבוד ואי שוויון

¹ או לחילופין בחינת פטור בקורס, בהתאם לנהלים בביה"ס לחינוך.

² ציון הקורס לא נכלל בציון הממוצע הנדרש לקבלה.

³ דרישה מוקדמת: מתודולוגיה מחקרית א'+ב', מבוא לסוציולוגיה של החינוך או מבוא לסוציולוגיה.

⁴ ניתן אחת לשנתיים, לא יינתן בתשס"ו.

⁵ חודעות על מועדי הפגישות יפורסמו על לוחות המודעות.

שיעורי חובה מתודולוגיים (7-8 ש"ס) פירוט הדרישות המוקדמות ראו בידיעון ביה"ס לחינוך

יש לבחור לפחות שיעור אחד מכל מקבץ:

מקבץ א':

שיטות מחקר כמותיות למתקדמים א':	פרופ' נ. לוי אפשטיין	2	שי"ס	סוציולוגיה
הגרסיה לינארית				
מודלים הירארכים	פרופ' ח. איילון	2	שי"ס	סוציולוגיה
מחקרי מעקב והערכה	פרופ' י. פרס	2	שי"ס	סוציולוגיה
או				
הערכה בחינוך תאוריה ומעשה	פרופ' ד. נבו	3	שי"ס	חינוך
סקרים: יסודות מתודולוגיים ודרכי ביצוע	ד"ר ע. אורן ד"ר י. דיין	3	שי"ס	סוציולוגיה
דילמות מתודולוגיות מרכזיות	ד"ר ת. סגיב-שיפטר פרופ' נ. לוי-אפשטיין	2	שי"ס	סוציולוגיה
ניתוח משוואות מבניות (SEM) ¹	פרופ' י. שביט פרופ' פ. נאסר	3	שי"ס	חינוך

מקבץ ב':

שיטות מחקר נטורליסטיות	פרופ' נ. צבר בן יהושע	4	שי"ס	חינוך
מבוא למתודולוגית מחקר פרשנית-הבנייתית	פרופ' מ. אריאלי	3	שי"ס	חינוך
ניתוח נתונים איכותיים בחקר החינוך	ד"ר א. כהן	4	שי"ס	חינוך
דילמות מתודולוגיות מרכזיות	פרופ' נ. לוי-אפשטיין פרופ' י. שביט	2	שי"ס	סוציולוגיה
לשדה וחזרה: מתודולוגיה אתנוגרפית	ד"ר ד. רבינוביץ	2	שי"ס	סוציולוגיה
דרכים לדעת: סדנה בשיטות מחקר איכותניות	פרופ' ח. הרצוג	3	שי"ס	סוציולוגיה

שיעורי בחירה (להשלמת מכסת השעות)

ניתן לבחור בשיעורים נוספים מתוך תכנית הלימודים לתואר שני של שני החוגים, ובשיעור אחד מתכנית הלימודים לתואר שני של חוגים אחרים, באישור חיועץ. ניתן גם לבחור בשיעורים מתודולוגיים שלא נבחרו כשיעורי חובה. פירוט הדרישות המוקדמות ראו בידיעון ביח"ס לחינוך.

מערכת החינוך - גישה כלכלית	ד"ר נ. מארק	2	שי"ס	חינוך
היבטים משפטיים של מינהל ומדיניות החינוך ²	ד"ר ד. גבתון	3	שי"ס	חינוך
המדינה וההשכלה הגבוהה בבריטניה ובישראל: ניתוח יחסי עוצמת מגמות בהתפתחות תפקיד המנהל/ת מדיניות חינוך: משמעויות חברתיות וחינוכיות	ד"ר א. כהן	4	שי"ס	חינוך
חינוך לאזרחות בעולם משתנה ³	ד"ר א. אדי-רקח	2	שי"ס	חינוך
ביה"ס החדשני: ארגון והוראה	פרופ' א. איכילוב	3	שי"ס	חינוך
מורות ומנהלות: גישות פוסט מודרניות	פרופ' א. איכילוב	2	שי"ס	חינוך
מעמד בינוני והשכלה	ד"ר א. כהן	3	שי"ס	חינוך
חינוך וגלובליזציה	ד"ר נ. מארק	3	שי"ס	חינוך

1 דרישות מוקדמות: שיטות מחקר כמותיות למתקדמים.

2 תלמידים שלמדו את הקורס משפט וחינוך החל מתשס"א אינם רשאים ללמוד קורס זה.

3 דרישה מוקדמת: רקע בשיטות מחקר כמותיות או איכותיות.

סמינריונים¹

יש ללמוד לפחות אחד מבין הסמינריונים מתוך הרשימה שלהלן. ניתן לבחור גם סמינר מהחוג לסוציולוגיה ולאנתרופולוגיה. על תלמידים במסלול עם עבודת גמר ללמוד שני סמינריונים (7-8 ש"ס) ותלמידים במסלול ללא עבודת גמר ילמדו 3 סמינריונים (9-12 ש"ס).

-	המדינה וההשכלה הגבוהה בבריטניה ובישראל: ניתוח יחסי עוצמה נשים מנהיגות בביה"ס	ד"ר א. כהן	2	ש"ש	חינוך
-	חינוך לאזרחות בעולם משתנה	ד"ר א. אדי-רקח	2	ש"ש	חינוך
-	מדיניות חינוך בעידן פוסט מודרני	פרופי א. איכילוב	3	ש"ס	חינוך
-	ניירות עמדה במדיניות חינוך	פרופי א. יוגב	2	ש"ש	סוציולוגיה
		פרופי א. יוגב	2	ש"ש	חינוך
	סמינר סגל²	פרופי מ. סמיונוב	2	ש"ש	סוציולוגיה

¹ פירוט הדרישות המוקדמות ראו בידיעון ביה"ס לחינוך.
² לא נכלל במניין השעות לתואר. הודעות על מועדי סמינר הסגל מתפרסמות על לוחות המודעות בבניין נפתלי ובאתר החוג לסוציולוגיה באינטרנט.

תלמידי מחקר

1. המבקשים להתקבל ללימודי תואר שלישי בחוג לסוציולוגיה ולאנתרופולוגיה יגישו לוועדת הדוקטורנטים של החוג, באמצעות מזכירות החוג, את המסמכים הבאים:
 - א. גליון ציוני ב.א.מ.א.
 - ב. עבודת הגמר ל-מ.א. בשני עותקים
 - ג. 3 מכתבי המלצה.
 - ד. קורות חיים.
 - ה. הצהרת כוונת (בהיקף של כ-3 עמ') שתפרט ביוגרפיה אינטלקטואלית, תחומי מחקר מועדפים ומדוע מגלה המועמד/ת עניין מיוחד בסוציולוגיה בכלל ובאונברסיטת תל-אביב בפרט.
 - ו. עבודות נוספות (אם יש).
2. רשאים להגיש מועמדות לחוג מי שהשלימו במסגרת לימודיהם ב-מ.א. עבודת גמר וסיימו אותה בציון 85 לפחות, וציונם הכולל ב-מ.א. הוא 80 לפחות.
3. ועדת הדוקטורנטים דנה בבקשות פעמיים בשנה. המועמדים לסמסטר א' מתבקשים להגיש את המסמכים עד לאמצע חודש מאי. המועמדים לסמסטר ב' מתבקשים להגיש את המסמכים עד אמצע חודש דצמבר.
4. תלמידים אשר לא סיימו לימודי מ.א. בסוציולוגיה ואנתרופולוגיה יוכלו להתקבל ב"מעמד מיוחד" ויחוייבו בקורסי השלמה. היקף קורסי השלמה הינו כמהצית מסך שעות הלימוד בתואר השני בחוג לסוציולוגיה ולאנתרופולוגיה. הרכב הקורסים נקבע על ידי הוועדה החוגית לתלמידי מחקר ומובא לידיעת התלמידים עם הקבלה לחוג.
5. חובות הלימודים
 - א. קורסים בהיקף של 8 ש"ס שיש להם זיקה לתחום מחקרו של התלמיד. הקורסים יהיו מתוך תכנית ה-מ.א. של החוג וחוגים אחרים, באישור המנחה או היעץ.
 - ב. קורסים אלו יש להשלים תוך שנה ממועד הקבלה כתלמיד מחקר שלב א'.
 - ג. סדנת דוקטורנטים. הסדנה נפגשת אחת לשבועיים ואינה כלולה במניין השעות לתואר שלישי. יש להשתתף בסדנה עם מועד הקבלה כתלמידי מחקר שלב א' ועד למועד אישור הצעת המחקר ע"י רשויות האונברסיטה.
 - ד. לאחר שהתקבלו במעמד של "תלמיד מחקר שלב א'" על ידי מדור תלמידי מחקר באונברסיטה יהיו התלמידים חייבים תוך שנה למצוא מנחה ולהגיש לוועדת הדוקטורנטים החוגית הצעת מחקר מאושרת על ידי המנחה. עם אישור ההצעה על ידי המנחה יציגו התלמידים את ההצעה, בפורום החוג אליו יוזמנו המורים והדוקטורנטים של החוג. כמו כן, יהיה על התלמידים להשלים תוך שנת הלימודים הראשונה את סך חובות השמיעה לתואר השלישי (תמפורטים לעיל).
 - ה. כל הצעות המחקר יעברו שיפוט של שני קוראים לפחות. הצעה שתאושר ע"י הוועדה החוגית תועבר לדיון בוועדה הפקולטטית. בעקבות המלצת הוועדה הפקולטטית תועבר ההצעה לאישור הוועדה האונברסיטאית.
 - ו. לאחר אישור הצעת המחקר ע"י מוסדות האונברסיטה, יעברו התלמידים למעמד של "תלמיד מחקר שלב ב'". על התלמידים להגיש את עבודת הדוקטורט תוך חמש שנים מהמועד שבו התקבלו לשלב א'. כל תריגה מפרק זמן זה טעונה אישור.
 - ז. התלמידים יגישו למזכירות החוג, אחת לשנה, דו"ח התקדמות תתום שיאושר ע"י המנחה. הדו"חות יועברו לוועדה הפקולטטית.
 - ח. עבודת הדוקטורט תוגש בשפה העברית ותכלול תקציר בשפה האנגלית, באורך של 5% מהיקפה.
 - ט. תלמידים המעוניינים להגיש את העבודה בשפה האנגלית חייבים לקבל את אישור הוועדה הפקולטטית. במקרה זה תכלול העבודה תקציר בשפה העברית, באורך של 5% מהיקפה.
6. החוג מצפה מתלמידי המחקר להשתתף בסמינר הסגל, ובסדנאות המחקר הניתנות בנושאים: ריבוד ואי שוויון, סוציולוגיה היסטורית ופוליטית ואנתרופולוגיה של התרבות ובכל פעילות אקדמית אחרת שמתקיימת בחוג.

תיאור הקורסים

1041.4274.01 תאוריות למתקדמים: גלובליזציה

שיעור זה יתבסס על קריאת עומק של מספר מצומצם של ספרים ומאמרים העוסקים בגלובליזציה. מטרת הקורס הינה לפתח יכולת קריאה ודיון בקורתי ולא לספק תמונה סוציולוגית מקפת בסוגיית הגלובליזציה. הקורס יתמקד במיוחד בשאלת הגלובליזציה הכלכלית: המעבר לקפיטליזם גלובלי והשלכותיו על אזורים שונים בעולם. התמקדות זו תיעשה ביחס לשאלות יסוד המנחות את התאוריה הסוציולוגית הקלאסית. שליטה מוחלטת באנגלית חיונית להשתתפות בקורס.
חובות הקורס: השתתפות (25%), עבודת ביניים (25%) ועבודת גמר מסכמת (50%).

1041.4262.01 תאוריות למתקדמים: חשיבה אנתרופולוגית בין מודרניזם למוסט-מודרניזם

הקורס מתחיל בדיון במעמדה של התאוריה בעולם האינטלקטואלי בכלל ובהיסטוריה של האנתרופולוגיה בפרט. המשכו בסקירה של כמה מהגישות התאורטיות הקלאסיות באנתרופולוגיה, בדגש על פונקציונאליזם, סטרוקטוראליזם, וגישות מרקסיסטיות. פרק נוסף בקורס עוסק במשמעות התאורטית של משבר הייצוג במדעי החברה ובאנתרופולוגיה בפרט. לקראת סוף הסמסטר נעסוק באתגרים הניצבים בפני התאוריה האנתרופולוגית בעידן הגלובאלי, בעיקר לנוכח פיצול הזיקה המסורתית בין מקום, חברה ותרבות ולנוכח הקישורים החדשים בערים הגלובאליות בין הגירה, תקשורת ושוק רעיונות בלתי מוגבל.

1041.4268.01 תאוריות למתקדמים: על טקסים וקשרים

המונח סולידריות (בעברית: גיבוש, איחוד, ליכוד, קשר) מתייחס לכח המתבר בני-אדם אחד לשני ולקבוצות אליהן הם משתייכים. נושא זה הינו ותמיד היה במרכז ממש של הסוציולוגיה, אם כי במינוחים משתנים ולא תמיד תחת אותו השם. אחרי סקירה של סוגים שונים של סולידריות ושל תאוריות חברתיות שונות בנושא, מוקד העניין יעבור לדיון בקובץ של טקסטים חשובים, אשר עוסקים בהבטים שונים של הנושא.

חובות הסטודנט: השתתפות בהרצאות, קריאת טקסטים והשתתפות בדיונים.
הציון: ייקבע באמצעות בחינה מסכמת בתום הסמסטר.

1041.4269.01 תאוריות למתקדמים: קולוניאליזם, אימפריאליזם והמצב המוסטקולוניאלי

למושג "פוסטקולוניאליזם" מספר משמעויות. במשמעות הראשונה ניתן להתייחס לתחילת "פוסט" כקטגוריה של זמן, הבאה לתאר את העידן שהחליף את הכיבוש הקולוניאלי הישיר. השאלה המרכזית המונחת על סדר היום היא כיצד מתארגנות הפוליטיקה, התרבות, הכלכלה והחברה בקולוניות-לשעבר לאחר השחרור הלאומי ונסיגתה של המדינה הקולוניאלית האירופית. על פי גישה זו, המצב הפוסטקולוניאלי משקף את ההיסטוריה הקולוניאלית גם לאחר סיומה וכפי שהיא נצרכת בתודעה ובפרקטיקות תרבותיות שונות, בשפה, בגיאוגרפיה, בגוף, ביחסים בין קבוצות אתניות וביחסים בין הקבוצות השונות לבין השלטון. במשמעות השנייה, ניתן להתייחס אל התחילת "פוסט" כאל קטגוריה אפיסטמולוגית (ולא טמפורלית), כלומר כפרספקטיבה ביקורתית על הקולוניאליזם המתקיימת גם לצד הדיכוי הקולוניאלי וגם לאחריו. כל אחת מן הגישות הפרשניות הללו - האחת היסטורית והשנייה תאורטית - נשענת על נחחות תאורטיות שונות. הקורס מבקש לתאר את התאוריות הקאנוניות בשני זרמים אלה ולהדגים את הרלוונטיות שלהן לסוגיות תרבותיות, כלכליות וחברתיות מרכזיות בעידן המודרני.

1041.4263.01 תאוריות למתקדמים: תאוריות בריבוד ואי-שוויון

בקורס יידונו תהליכי ריבוד ואי שוויון בחברות מודרניות לאור תאוריות ומודלים סוציולוגיים ולאור מחקרים אמפיריים בעולם ובחברה הישראלית.

1041.4111.01 שיטות מחקר כמותיות למתקדמים א': רגרסיה ליניארית

מטרת הקורס להקנות לסטודנט ידע, הבנה ומיומנות בשיטות מחקר כמותיות במחקר חברתי. הקורס יתמקד במודל הליניארי לניתוח נתונים רב משתני. במהלך הקורס יבוצעו הניתוחים השונים במחשב על מאגר נתונים.

חובות התלמידים: שבעת תרגילי ניתוח נתונים.
תנאי להשתתפות בקורס ציון 75 בקורס שיטות מחקר כמותיות.

1041.4258.01 מודלים הירארכיים

הקורס יתמקד במודלים המשלבים משתנים כרמות שונות (למשל, משתני תלמידים ומשתני ביה"ס). במסגרת הקורס ילמדו התלמידים את עקרונות הניתוח רב-הרמות (multilevel analysis) ויתרגלו את השיטת באמצעות התכנה HLM על מאגרי נתונים קיימים. דרישת קדם: קורס בגרסיה לינארית.

1041.4272.01 דיאלמות מתודולוגיות מרכזיות

במסגרת הקורס נעסוק בסוגיות המתודולוגיות המרכזיות המעסיקות סוציולוגים אמפיריים. לחץ רשימה חלקית של סוגיות אלו: הוויכוח בין ניאו-פוזיטיביסטים לפוסט מודרניסטים באשר לאפשרויותיו ומגבלותיו של המחקר האמפירי; הדילמה בין מחקר על נחקרים לעומת מחקר על משתנים; השימוש במחקרים השוואתיים; הטיפול בבעיות סלקציה; משמעות הקשר הסיבתי וזיהוי ועוד. הקורס יתנהל כסמינר עיוני. הסטודנטים יכינו את הדיון משבוע לשבוע תוך התבססות על רשימת קריאות. כמו כן הסטודנטים יכתבו עבודת ביקורת על מחקר כלשהו באמצעות הכלים שנלמדו בקורס.

1041.4455.01 סקרים: יסודות מתודולוגיים ודרכי ביצוע

בקורס 3 חלקים. החלק הראשון יעסוק בתכנון סקר ובניית כלי מחקר. נושאי הדיון יהיו: מטרות הסקר, השוואת יתרונותיו וחסרונותיו לאלו של שיטות איסוף אחרות (הניסוי כמערך המחקר הקלאסי, התצפית, וניתוח תוכן). סוגי סקרים - דואר, טלפוני, פנים-אל-פנים. בניית שאלונים וסוגי שאלות. חלקו השני של הקורס יעסוק בתכנון מערכי דגימה. נדון בשיטות דגימה שונות, בשקלול מדגמים, בחישובי גודל המדגם הנדרש ובחישוב סטיות חתקן של האומדנים מהמדגם. בחלק האחרון של הקורס יידונו הנושאים הבאים: בניית מדדים, בחינת מהימנות של מדדים, טיפול בנתונים חסרים ובניית מודלים לאבחנה בין משיבים לבין מי שאינם משיבים על שאלות, טעויות אמידה בסקרים ומקורותיהם, ושיטות לזיהוי דפוטים חברתיים הקשורים בעמדות בעזרת ניתוח התפלגויות.

1041.4223.01 לשדה וחזרה: מתודולוגיה אתנוגרפית

הקורס מכוון להיכרות עם שיטות המחקר העיקריות בהן נעשה שימוש בעבודת שדה אתנוגרפית, באנתרופולוגיה ובתחומים גובלים. הקורס נוגע בחכרת המושג הכללי עבודת שדה, בתהליך הכניסה לשדה, בביצוע ראיונות, שימוש במיכשור אודיו ווידאו, בניהול יומן שדה, בתהליכי ניתוח יומני שדה, ובשלבים הראשונים של הבנייה טקסט אתרופולוגי המתבסס על המחקר האתנוגרפי. הקורס מיועד חן לתלמידי מחקר שנמצאים בשלבי ההכנה לעבודת שדה והן למי כבר התנסו בה.

1041.4224.01 דרכים לדעת: סדנה בשיטות מחקר איכותניות

מטרת הקורס להכשיר את הסטודנטים בשימוש בשיטות מחקר איכותניות שונות. הקורס ייח יסודות להבנת שלבי מחקר איכותני, איסוף נתונים ואופני ניתוח. הקורס יציע אופנים שונים של מחקר איכותני וישלב קריאה ודיון בשיטות אלה תוך התבססות על מחקרים שפורסמו, ובמקביל תיחדר התנסות בשיטות שונות. המטרה היא לשלב בין הבנה תאורטית של ההגיון של שיטות אלה לבין תרגול והתנסות פרקטית בחן. בין השיטות שיידונו: תצפית, ראיונות לסוגיהם, ניתוח טקסטים שונים, עבודה בארכיון וניתוח מסמכים וכדומה. חובות הקורס: קריאה והשתתפות פעילה בכיתה, הגשת עבודה מסכמת שתכלול דיווח וניתוח של התנסות בשדה המחקר האיכותני.

1041.3569.01 סמיולוגיה

הקורס יפתח בסקירה של מגוון שיטות מחקר על מוצרי תרבות, במיוחד כאלה שמופצים לרבים באמצעי תקשורת המונים. לאחר מכן הקורס ייתרכז בשיטת נתוח אחת במיוחד, הסמיולוגיה הסטרוקטורליסטית שפותחה ע"י מבקר התרבות Roland Barthes והוצגה במסה הידועה שלו (1964) *Elements of Semiology*. משתתפי הקורס יתבקשו להשיג עותק שלם של טקסט זה, כי חלק ניכר של השיעורים יוקדשו לדיונים ממצים של פרקיו (התובעניים למדי). הספר לא תורגם לעברית, כך שדרישה מוקדמת של הקורס היא מיומנות בקריאה באחת השפות הלוועזיות אליהן תורגם הספר. דרישות הקורס: בחינת בית ועבודת/תרגיל מחקר, אותן יהיה להגיש עד אז לפני היום האחרון ללימודים של הסמסטר. השגים של תלמידי מ.א. וערכו ע"פ קני-מידה יותר גבוהים מאשר אלה של תלמידי ב.א.

1041.4469.01 מחקרי מעקב והערכה
 נושאים עיקריים בקורס: (א) הפוליטיקה והאתיקה של הערכה - הערכה לשם מה? תכנון, ביצוע, הערכה כשלבים בפעולה חברתית ראציולית. הערכה כמנוף לשיפור מיזמים. היוזם, המממן, אוכלוסיית המטרה, המערך והיחסים ביניהם. קני מידה להערכה: חשיבות, יעילות, הוגנות. (ב) המתודולוגיה של מעקב והערכה: - ניסויי מעבדה וניסויי שדה. - ניתוח סדרות עתיות. - ניתוחי עלות-תועלת (ג) מהערכה לשיפור; תרגום מסקנות ההערכה להמלצות והמאבק על יישומן.
 חובות התלמיד: להגיש שני תרגילים.

1041.4136.01 קריאה ביקורתית וכתובה מדעית
 השיעור יוקדש לניתוח מפורט של מבנה מאמרים מהעיתונות המקצועית המדווחים על ממצאי מחקרים אמפיריים, איכותניים או כמותניים. נעקוב במדוקדק אחר אסטרטגיית הכתיבה (כולל מבנה המשפטים ורצף הסעיפים), חלוקת "השטח" במאמרים והמסלול הלוגי, החל מהתקציר (abstract), המבוא, הצגת הנתונים, הדיון, המסקנות, הערות והפניות ביבליוגרפיות. נבחן את קשרי הנחיצות והגומלין שבין החלקים השונים של המאמר: החל מהצגת השאלה המחקרית, סקירת הספרות, הצגת הנתונים ודיון במסקנות. התלמידים יידרשו להציג מצגת בכיתה על אחד מהמאמרים שידונו בקורס, להגיש מטלת כתיבה אחת וביקורת על מטלות הכתיבה של סטודנטים אחרים בקורס.

1041.4122.01 סדנה הזה ל-מ.א.
 מטרת הסדנה לשמש פורום לדיון, כתיבה וביקורת קולגיאלי של עבודות גמר או הצעות מחקר לעבודת גמר. חובות התלמידים הן הצגת בעי"פ ובכתב של הצעת מחקר או עבודה הגמר (פרקים נבחרים או עבודה שלמה) והגשת חוות דעת על עבודות שהוצגו. הסדנה הינה חובה לתלמידים במסלול עם עבודת גמר. ניתן להרשם לסדנה החל משנה ב' ומעלה באישור יועץ המ.א.

1041.4129.01 סמינר סגל
 במסגרת הסמינר יוזמנו מרצים מבין מורי החוג ותלמידיו או מחוץ לחוג, שידונו על עבודותיהם. הסמינר הינו חובה לכל תלמידי התואר השני.

1041.4247.01 ערכים, עמדות ודעת קהל בחברה המודרנית
 בקורס ייערך דיון בשתי רמות: מיקרו ומאקרו. ברמת המיקרו נדון בערכים ובהשתנותם, כמו גם בעמדות הנגזרות מהם - תפקידן, אופן התהוותן, מדידתן, הקשר בינן לבין התנהגות ותאוריות עיקריות של שינוי עמדות. ברמת המאקרו נדון תחילה במושג של דעת קהל ובמורכבות הגדרתו. לאחר מכן, נסקור את תהליכי ההתהוות והשינוי של דעת קהל ואת תפקידם של אמצעי התקשורת בשיקופה ועיצובה.

1411.5660.01 סוגיות במשפט ובמדעי החברה
 הקורס נלמד במתכונת שנתית (3 ש"ש) וייתכן ע"י מספר מרצים מחוגים למדע המדינה, סוציולוגיה ואנתרופולוגיה ומהפקולטה למשפטים. מטרתו של הקורס הינה לחקנות לתלמידים שליטה בגישות תאורטיות ומחקריות הרווחות בתחום עיון זה, וזאת באמצעות הכרות עם כווני המחקר וההגות המעסיקים את מורי התכנית. הקורס יוקדש לחמש סדרות של ארבע הרצאות כל אחת שיינתנו ע"י מורים שונים של התכנית. בנוסף, ישולבו במהלך הקורס פגישות משותפות לכל מורי התכנית וכן למרצים ומרצות שיוזמנו כאורחים.

1041.4281.01 סוגיות באזרחות
 במהלך העשור וחצי האחרון התעורר מחדש הדיון העיוני והמחקרי באזרחות, מושג שהיה למן המאה התשע עשרה אחד מעמודי התווך של הפוליטיקה המודרנית. הקורס מבקש לסקור את הדיון המחודש באזרחות, למפות את הסוגיות המרכזיות העומדות לדיון, ולאתר את נקודות המחלוקת הראשיות סביבו. נציע הבנה רב ממדית של מושג האזרחות כסטטוס פורמלי, כמקור לזכויות, כצורה של השתתפות פוליטית, וכמוקד של זהות וסולידריות.
 חובות הקורס: לנכחות והשתתפות פעילה בקורס, קריאת חומר ביבליוגרפי, הגשת עבודה בסוף הסמסטר.

1041.4282.01 נחלת הכלל: חיבטים פילוסופיים, חברתיים ומולטיים של ניהול משאבים

נחלת הכלל הוא המושג העברי למה שמכונה באנגלית The Commons: סך המשאבים והנכסים שאינם קניין פרטי. חלקם (האוקיינוסים, האטמוספירה), הם חלק מהמערכת הטבעית. אחרים (ידע מתמטי, יצירות אמנות, פארקים לאומיים, האינטרנט) נוצרו במאמץ קולקטיבי אנושי לאורך דורות. הקורס יעסוק בחיבטים סוציולוגיים, כלכליים, סביבתיים ומשפטיים של נחלת הכלל, בביטויים תרבותיים שונים של הצורך לשמר ולדילמות שהנושא מעורר. רשימת הקריאה תכלול פריטים מתחומי הסוציולוגיה, האנתרופולוגיה, המשפט, האתיקה הסביבתית, הביולוגיה, הכלכלה ומדע המדינה. הקורס כלול ברשימת הקורסים המוצעים במסגרת תכנית המ.א. בבי"ס פורטר ללימודי סביבה.

1041.3502.01 סוציולוגיה סביבתית

הקורס עוסק ביחסי הגומלין בין הסביבה הפיזית לבין הסביבה החברתית-היינו, בין מערכות אקולוגיות מחד, ותהליכים חברתיים והתנהגות חברתית מאידך. למשל, נבחן את השפעותיהם של צמיחה כלכלית, תיעוש ופיתוח טכנולוגי על מערכות אקולוגיות, ואת ההשלכות הסביבתיות הכרוכות במשק האנרגיה של החברה התעשייתית; נבדוק כיצד אנו נערכים לסיכונים אקולוגיים וכיצד אנו מתמודדים עמם; ונתח את התגובות החברתיות האופייניות לאיומים אקולוגיים, כפי שהן מתבטאות בעמדות ובהתנהגות היבור, בחתהוונות ובפעולותן של תנועות חברתיות-סביבתיות, במדיניות סביבתית, וכיו"ב. חובות התלמידים: מבחן בית.

1041.4280.01 אקטיביזם ניהולי ורוע ממשלי

הקורס אשר ניתן במסגרת לימודי המ.א. מהווה קורס המשך לקורס "תאוריות סוציולוגיות של ארגונים", אשר ניתן בלימודי ה.ב.א., ומתמקד באספקטים התרבותיים והביקורתיים של החשיבה הניהולית. הקורס יעסוק בפרקטיקה ובתאוריה הניהולית, תוך התמקדות בתופעה המאפיינת את עולם הניהול והאידיאולוגיה המתלוות לו, אותה נכנה "אקטיביזם ניהולי". על מנת להבין את התופעה הזו ולנתח באופן ביקורתי, נבחן את המקורות ההיסטוריים של "אקטיביזם הניהולי" בשדה הארגונים, נתח את המשמעות הפוליטיות והתרבותיות הכרוכות בו, ונעסוק בתשלכותיה של שפת האקטיביזם הניהולי והפרקטיקות אותן היא מעודדת, על שדות חברתיים אחרים.

סמינרים**1041.4521.01 אחריות חברתית של ארגוני שוק**

הסמינר יתמקד בטענה כי תאגידים רב לאומיים צברו עוצמה כלכלית ופוליטית המציבה אותם בעמדת סמכות חברתית שרת תקדים. מנקודת מוצא זו תידון שאלת האחריות החברתית של עסקים לא כתיאור מצב אלא כמושג פורמלי המארגן את השיח אודות עוצמת התאגידית ומשמעותה. מבחינה זו יש לסמינר חיבת אפיסטמולוגי יותר מאשר תאורי. מטרת הסמינר לפתח מערכת מושגית לניתוח רעיונות ופרקטיקות הנגזרות מהתחוות של שדה אחריות חברתית. הסמינר יתבסס על הצגות תלמידים שבועיות של חיבורים רלוונטיים. שליטה מוחלטת באנגלית נדרשת לשם השתתפות בסמינר. דרישות: השתתפות (25%), הצגת מאמר או מחקר במהלך הסמינר (רפראט) (25%) ועבודה סמינריונית (50%).

1041.4515.01 אתניות, גזע והגזעה

שורשיה של הפרספקטיבה הפוסטקולוניאלית בעמדות האנטי-קולוניאליות שהתפתחו ב"עולם השלישי". פרספקטיבה זו התמקדה באופן שבו זיכא המערב את הקולוניות שתחת שליטתו ובמנגנונים שבאמצעותם ארגן המערב את פרשנותו לגבי המדינה, הלאומיות, הגזע, המדע, הטכנולוגיה או הספרות. לפרספקטיבה זו שתי פרדיגמות מרכזיות. האחת, פרדיגמת "העולם השלישי" אשר אימצה את תפיסת העולם הניאו-מרקסיסטית ואת ההגדרות המעמדיות הנגזרות ממנה. בתוך פרספקטיבה זו ניתן למצוא תפיסה גדולה בין מעמד, גזע ואתניות תוך התעלמות מן המימד הלאומי. הפרדיגמה השנייה התפתחה בלימודי התרבות וקרויה לימודים פוסטקולוניאליים. היא מתמקדת באופן שבו צרובה התודעה הקולוניאלית לא רק בכלכלה הפוליטית אלא גם בתחומים אחרים כמו שפה, גוף, מיניות, גזע, אתניות ולאומיות. הסמינר מבקש לפתוח צוהר אל הלימודים הפוסטקולוניאליים ולאפשרות יישומה לחקשן הישראלי. הציר המרכזי של הניתוח יעסוק בתרגום המושגים של "לאומיות" ו"אתניות" אל תוך השפה הפוסטקולוניאלית, לרבות ניסוח הקשר ביניהם. הסטודנטים יקראו תאוריה גלובלית ותאוריה מקומית וערכו עבודת מחקר עצמאית בין אם זו עבודה ארכיונית או עבודה המבוססת על סיפורי חיים וראיונות.

1041.4520.01 אתניות ומגדר בשוק העבודה

הסמינר יעסוק בבחינת תאוריות ריבודיות והסברים לאי-שוויון חברתי-כלכלי בשוק העבודה. הדגשים מיוחדים יושמו על אי-שוויון על בסיס מין, מוצא ולאום בחברה הישראלית, ובפרספקטיבה השוואתית. עבודות המחקר תבססנה על ניתוח נתונים אמפיריים.

1041.4502.01 דעת קהל ומודעות סביבתית

דעת קהל ומודעות הציבור חן בין הגורמים המרכזיים המשפיעים על שינויי דפוסי הפעולה של החברה המודרנית הפוגעים באיכות הסביבה ובמשאבים אקולוגיים. הסמינר יעסוק בגיחות אמפירי של סוגיות הקשורות בעיצוב ושינוי המודעות הסביבתית בישראל ובעולם, ובזיקה בין דעת הקהל לבין התנהגות חברתית ופוליטית. תובות התלמיד: השתתפות פעילה; הגשת רפראט; עבודה סמינריונית.

1041.4512.01 הון חברתי: היבטים תאורטיים ומחקר אמפירי

מושג הון חברתי מרכזי למדעי החברה. הוא משקף מלאי של משאבים העשויים לשמש פרט או קבוצה ובהם ניתן להשתמש לצורך ייצור תוצרים שונים. בעוד שהיסטורית התייחס המושג בעיקר לנכסים פיזיים או פיננסיים, הרי שבעשורים האחרונים נוספו לדיון סוגי הון נוספים ובהם הון אנושי, הון תרבותי והון חברתי. שני האחרונים הינם בעלי מאפיינים סוציולוגיים מובהקים ומעוגנים ביחסים החברתיים. הסמינר הנוכחי יתמקד בהיבטים תאורטיים ואמפיריים של הון חברתי, אותו ניתן להגדיר כסך המשאבים הממשיים או הפוטנציאליים הנובעים מקשרים ממוסדים במסגרת רשתות של מחויבויות הדדיות. במהלך הסמינר יידונו גישות תאורטיות להון חברתי וצורות שונות של מדידתו. משתתפי הסמינר יסקרו מחקרים אמפיריים הבוחנים את ההשלכות של הון חברתי בתחומים שונים, הן ברמת המיקרו והן ברמת המאקרו-חברתית. העבודה הסמינריונית תביא לידי ביטוי יכולת מחקרית עצמאית על אחד ההיבטים של הון חברתי.

1041.4480.01 כתיבה, ייצוג והדילמה הפוסט מודרנית באנתרופולוגיה

מהרבע האחרון של המאה ה-20 עסוקה האנתרופולוגיה במה שמכונה לעתים 'משבר הייצוג'. עיקרו - בדיקה מחדש של הנחות יסוד, פרקטיקות מובילות ופרדיגמות תאורטיות. הקורס מתחקה אחר השורשים האינטלקטואליים, האפיסטמולוגיים, הפוליטיים והאתיים של התהליך ומאפיין פתרונית אפשריים למלכוד השתיקה הפוסט-מודרנית.

1041.3757.01 מדיניות החינוך בעידן פוסט מודרני

הסמינר יעסוק בהשלכות העידן הפוסטמודרני על מדיניות החינוך בישראל. נדון בשלוש סוגיות עיקריות: השלכות אי-הודאות ופיתוח האני "חסר הגבולות" על הדגש הבית-ספרי במדיניות החינוך; השפעת השינויים במבנה המעמדי והתעסוקתי והקיטוב החברתי על סוגיות שוויון החוזמנויות בחינוך; והשלכות הנאראטיבים הקבוצתיים לגבי סוגיית הממלכתיות והפלורליזם בחינוך. המשתתפים יפתחו עבודות עצמאיות שתמקדנה בהיבטים שונים של מדיניות החינוך בארץ הקשורים לסוגיות אלה. הסמינר משותף לתלמידי תואר ראשון ושני. תנאי מוקדם להשתתפות: תאוריות סוציולוגיות קלאסיות ותאוריות סוציולוגיות בנות זמנו.

1041.4519.01 ניתוח סיפורי חיים - ביקורת השיח

הסוגיה הנאראטיבית הפכה בעת האחרונה למרכזית בשיטות המחקר האיכותניות ובמערך האפיסטמולוגי המלווה אותן. היא נחשבת למקור עיקרי לחקר משמעות וזהות וזכתה לגרסאות תאורטיות ומתודולוגיות שונות. סיפור החיים כתייעוד של חיים הוא סוג של נאראטיב המעורר סוגיות ייצוג עקרוניות של הקשר והאסתטיקה ועל כן מועד להפעלת שיח ביקורתי שיאתגר את מהימנותו המחקרית. בסמינר ינתחו סיפורי חיים ברוח זו.

1041.4516.01 נשים, דת ומדינה

הסמינר יציע פרספקטיבה ממוינסטית לבחינת שלוש הקטגוריות דת, מדינה ומגדר ולהבנת משולש היחסים ביניהן בהקשר של ההסטוריה של יחסי דת-מדינה-נשים בישראל. הסמינר יפעל כסדרת חוקרים שבה יאותרו אתרים חברתיים בהם מתקיים המפגש בין שלוש קטגוריות אלה. אתרי מפגש אלה יהיו נקודת מוצא לעבודות מחקר אמפיריות שתהינה מבוססות על אסוף נתונים עצמאי ו/או קריאה מחודשת של מחקרים קיימים.

1041.3720.01 סביבה וחברה: סוגיות נבחרות

בעיות הקשורות ב"איכות הסביבה" – מהתדלדלותם של משאבי טבע ועד לזיהום האוויר והמים – הגיעו למימדים העלולים לסכן לא רק את איכות חיינו, אלא אף את עצם הישרדותנו. התשובה האפשרית לסכנות אלו כרוכה במונח "פיתוח בר קיימא" – כיוון חליפי של התפתחות חברתית, כלכלית, טכנולוגית ומדעית המאט או אף מונע את התמוטטותן של מערכות אקולוגיות. וזאת מבלי לפגוע בהכרח בהמשך הצמיחה הכלכלית וברוחה החברתית. מהו פיתוח בר קיימא? אילו שינויים חברתיים, כלכליים ופוליטיים נחוצים, ואיזה מחיר יידרש על מנת להגשימו? מה תהיה צמיחה של חברה המבוססת על פיתוח בר-קיימא? אלה יהיו השאלות שיעסיקו אותנו בסמינר זה.

חובות התלמידים: השתתפות פעילה; הגשת רפראט; עבודה סמינריונית.

1041.4517.01 סוציולוגיה והעיר הגדולה

הסמינר מבקש לעסוק עיסוק עיניי ומחקרי במעמדה של העיר כ"מעבדה" לבחינת תהליכי גלובליזציה כלכלית, תרבותית ופוליטית. האם ערים הן תפאורת רקע בלבד לתהליכי גלובליזציה או שמא הן תחנת פיקוד ראשית של תהליכים אלה? הסמינר יתחקה אחר תהליכי גלובליזציה מ"למעלה", בדמותם של תאגידים רב לאומיים, ספקי השירותים המתקדמים ונציגי ה"אליטה הגלובלית", ובתהליכי גלובליזציה מ"למטה" בדמותם של מהגרים, סוכני תרבות וקהילות חדשות אשר הופכים את העיר לזירה "רב תרבותית" בפועל. תהליכים אלה, והשחקנים החברתיים המובילים אותם, הופכים את העיר לביתם ומעצבים מחדש את פניה. כן נדון באופנים השונים בהן ערים מנתלות את הדיאלקטיקה שבין גלובליזציה כלכלית ותרבותית ובשאלת הקשר שבין המרחב העירוני, המרחב הלאומי, והמרחב העולמי.

חובות הסמינר: נוכחות והשתתפות פעילה בסמינר, קריאת חומר ביבליוגרפי, הגשת עבודה סמינריונית.

1041.3721.01 סוגיות בתורת הקשר החברתי

הסמינר מתמקד על קשרי סולידריות רגשיים, לרבות קשרי אהבה למיניהם. הדגש יושם על החוויות והטקסים הסוציאורטיים דרכם קשרים מעין אלה נוצרים ונשמרים במרוצת הזמן.

חובות הסטודנטים: נוכחות והשתתפות במפגשי הסמינר, קריאה של טקסטים, והגשת עבודה סמינריונית על קשר, טקס, אירוע, אתר סוציאורטי, שהסטודנט יבחר בחתייעצות עם המרצה.

1041.4456.01 פרקטיקום בביצוע סקרים

הסדנה מיועדת לתלמידי שנה ב' במגמת סקרים ומחקרי דעת קהל. היא תשמש כמסגרת ליישום הידע התאורטי, המתודולוגי והסטטיסטי אשר נרכש בקורסים קודמים. במהלך הסדנה נבצע פרויקט משותף של סקר/מחקר על כל מרכיביו, החל מבנית כלים, דרך הדגימה, עבודת השדה וניתוח הנתונים, וכלה בדיווח הממצאים.

חובות התלמידים: השתתפות פעילה בכל שלבי המחקר; עבודת גמר.

0910.4100.01 קיימות עירונית

עם תחילת האלף השלישי מתגוררים למעלה מ-60% מתושבי כדור הארץ בישובים עירוניים; שיעור זה צפוי לגדול ל-75% עד שנת 2020. תהליך האורבניזציה המואץ יוצר מצוקות המשפיעות על אורח החיים של כל תושב, החל מפגיעה בביטחון האישי וכלה בפגיעה באיכות החיים והסביבה. ההנחה הרווחת היא שהדרך היעילה להתמודד עם קשיים אלה היא לבור אחריות וסמכויות לרשויות המקומיות, משום שרק הן יכולות להשפיע ישירות על אורח החיים וההתנהלות של תושביהן. תפיסה זו מאומצת בערים רבות כרחבי העולם במסגרת "סדר היום המקומי 21" (סי"ם), אשר נועד לתרגם את העקרונות של אגנדה 21 לאסטרטגיות קונקרטיות. גם בישראל פועלת מזה כשלוש שנים יוזמה לקידום סי"ם 21, כיום בכ-20 רשויות מקומיות ברחבי הארץ. משתתפי הסמינר יכתבו את האפקטיביות של "מודלים" שונים של סי"ם 21 בגינס בעלי העניין השונים (השלטון המקומי, התושבים והסקטור העסקי) ובחשגת תוצאות ממשיות בשטח.

חובות התלמיד: רפראט, עבודת שטח (כ-2 שעות שבועיות), עבודה סמינריונית. ניתן במסגרת ביה"ס ללימודי הסביבה. מספר המקומות מוגבל.

1041.4493.01 שיח טיפולי ורטרודוקציה חברתית

הקורס יעסוק בניתוח סוציולוגי ביקורתי של השיח המקצועי טיפולי והשפעתו על הגדרת גבולות הסדר החברתי ויחסי הכוח בתרבות המערבית במהלך המאה ה-20. דגש מיוחד יושם על הקשר בין תאוריה ופרקטיקה טיפולית בתחומים טיפוליים שונים כגון: רפואה, פסיכיאטריה, פסיכולוגיה, עבודה סוציאלית, קרימינולוגיה וחינוך, לבין מבנה הכוח. במסגרת הדיון נעמוד על תפקודו של השיח הטיפולי כמכניסם לפיקוח חברתי תוך התמקדות בקטגוריות חברתיות כגון מעמד, מגדר ואתניות.

החוג לסוציולוגיה ולאנתרופולוגיה

תואר ראשון

סמסטר א'

שנה א' - קורסי חובה

		הדרכה בספרייה-באינטרנט.		1009.1000	
					.01
		הדרכה במאגרי מידע		1041.1100.01	
12.12.05	14:00-12:00	ב'			.02
12.12.05	18:00-16:00	ב'			.03
13.12.05	12:00-10:00	ג'			.04
14.12.05	12:00-10:00	ד'			.05
14.12.05	18:00-16:00	ד'			.06
15.12.05	16:00-14:00	ה'			.07
18.12.05	14:00-12:00	א'			.08
19.12.05	16:00-14:00	ב'			.09
		מבוא לאנתרופולוגיה		1041.1101	
די"ר רבינוביץ דני	201	16:00-14:00	ג'	שיעור	.01
גב' גולדהירש מעין	105	18:00-16:00	א'	תרגיל	.02
גב' דונת אורנה	103	18:00-16:00	ג'	תרגיל	.03
מר ורדי איתי	105	10:00-08:30	ד'	תרגיל	.04
גב' זרחין דנה	105	12:00-10:00	ה'	תרגיל	.05
גב' זרחין דנה	206	14:00-12:00	ה'	תרגיל	.06
גב' לייקין אינה	314	14:00-12:00	ד'	תרגיל	.07
די"ר נאמן רינה	110	10:00-08:30	ה'	שיעור	.10
מר קוממי יניב	206	14:00-12:00	א'	תרגיל	.11

מבוא לסוציולוגיה				1041.1102
ד"ר מזרחי נסים	201	14:00-12:00	ג'	שיעור .01
גבי בלנק כרמל	105	12:00-10:00	ג'	תרגיל .02
גבי בלנק כרמל	107	12:00-10:00	ד'	תרגיל .03
גבי בר-ניב שירי	106	12:00-10:00	ה'	תרגיל .04
מר גיגי מוטי	105	10:00-08:30	ב'	תרגיל .05
מר גיגי מוטי	206	18:00-16:00	ג'	תרגיל .06
גבי גיליס ריבו	107	16:00-14:00	א'	תרגיל .07
מר בועז חגי	110	18:00-16:00	א'	שיעור .10
גבי ביין עדה	108	11:30-10:00	ג'	תרגיל .11
מבוא לסטטיסטיקה				1041.1104
גבי בק נילי	101	12:00-10:00	א'	שיעור .01
גבי יעקובוב רבקה	108	14:00-12:00	ב'	תרגיל .02
גבי ניקוליבסקי אלה	103	18:00-16:00	ב'	תרגיל .03
גבי קרישטל נדיה	208	10:00-08:30	ה'	תרגיל .04
גבי יעקובוב רבקה	208	16:00-14:00	ה'	תרגיל .05
מבוא לסטטיסטיקה				1031.1003
גבי גברילוב יוליה	201	18:00-16:00	ג'	שיעור .01
גבי בק נילי	101	12:00-10:00	ד'	שיעור .02
גבי קרישטל נדיה	104	16:00-14:00	א'	תרגיל .03
גבי קרישטל נדיה	104	18:00-16:00	א'	תרגיל .04
גבי קרישטל נדיה	108	14:00-12:00	ד'	תרגיל .05
גבי יעקובוב רבקה	104	10:00-08:30	ה'	תרגיל .06
גבי קרישטל נדיה	108	12:00-10:00	ה'	תרגיל .07
מקורות היסטוריים ואינטלקטואליים של מדה"ח				1041.1105
פרופי שנהב יהודה	201	19:00-16:00	ה'	שיעור .01
גבי גולדהירש מעין	207	13:00-12:00	ב'	תרגיל .02
גבי גולדהירש מעין	207	17:00-16:00	ב'	תרגיל .03
גבי לייקין אינה	207	16:00-15:00	ד'	תרגיל .04
גבי לייקין אינה	207	17:00-16:00	ד'	תרגיל .05
גבי לייקין אינה	104	13:00-12:00	ה'	תרגיל .06
מבוא לשיטות מחקר				1041.2209
ד"ר אורן ענת	210	12:00-10:00	ב'	שיעור .01
גבי בר-ניב שירי	109	14:00-12:00	ה'	תרגיל .02
גבי בר-ניב שירי	106	12:00-10:00	ג'	תרגיל .03

קורסי תשתית

פרופ' שביט יוסי	210	12:00-09:00	די	חינוך וחברה	1041.2610	01	שו"ת
פרופ' רחב גיורא	210	15:00-12:00	די	יסודות הפסיכולוגיה החברתית	1041.2605	01	שו"ת
פרופ' הרצוג חנה	210	17:00-14:00	בי	מגדר וחברה	1041.2611	01	שו"ת
פרופ' שמיר רונן	003	12:00-09:00	בי	משפט וחברה	1041.2606	01	שו"ת
ד"ר רגב מרדכי	001 אפטר	19:00-16:00	די	תרבות וחברה	1041.2603	01	שו"ת

שנה ב' - קורסי חובה

יישומי מחשב למדעי החברה - פירוט ראה בפרק הכלל פקולטטי					1009.1105		
ד"ר וייטמן סשה	001 אפטר	12:00-09:00	גי	תאוריות סוציולוגיות קלאסיות	1041.2191	01	שיעור
מר אפודי אבידן	208	14:00-13:00	ה'			02	תרגיל
מר אפודי אבידן	106	10:00-09:00	ה'			03	תרגיל
מר יואב עידו	106	17:00-16:00	גי			04	תרגיל
מר יואב עידו	104	18:00-17:00	גי			05	תרגיל
פרופ' חזן חיים	003	14:00-12:00	די	שיטות מחקר איכותניות	1041.3321	01	שיעור
גב' דונת אורנה	107	18:00-16:00	די			02	תרגיל
גב' דונת אורנה	108	18:00-16:00	ה'			03	תרגיל
מר סלע איל	106	14:00-12:00	בי			04	תרגיל
מר סלע איל	105	18:00-16:00	בי			05	תרגיל
פרופ' איילון תנה	003	16:00-14:00	גי	שיטות מחקר כמותיות	1041.3389	01	שיעור
גב' גליקמן אניה	318	16:00-14:00	ה'			02	תרגיל
גב' גליקמן אניה	318	12:00-10:00	ה'			03	תרגיל
מר תלוץ דורון	315	18:00-16:00	די			04	תרגיל
מר תלוץ דורון	315	16:00-14:00	די			05	תרגיל

שנה ג' - קורסי חובה

	תאוריות סוציולוגיות בנות זמננו	1041.3100
ד"ר קורדובה אברהם	ב' 15:00-12:00 001 אפטר	.01 שיעור
גבי לייקין אינה	ב' 11:00-10:00 107	.02 תרגיל
גבי לייקין אינה	ב' 12:00-11:00 107	.03 תרגיל
גבי לייקין אינה	ה' 14:00-13:00 107	.04 תרגיל
	סוציולוגיה של החברה הישראלית	1041.3102
פרופ' כהן ינון	א' 15:00-12:00 003	.01 שיעור
	הגירה ומדינת הלאום	1041.3563
ד"ר קמפ אדריאנה	ב' 12:00-09:00 103	.01 שו"ת
	היבטים חברתיים של עוני	1041.3566
פרופ' שטייר חיה	ג' 13:00-10:00 104	.01 שו"ת
	מאח גדול לאחיות קטנות: סוציולוגיה של משטור	1041.3567
פרופ' שמיר רונן	ב' 18:00-16:00 004	.01 שו"ת
	מדיקליזציה ופיקוח חברתי	1041.3544
ד"ר מזרחי נסים	ד' 13:00-10:00 004	.01 שו"ת
	סוציולוגיה סביבתית	1041.3502
ד"ר גוטליב אבי	א' 12:00-09:00 210	.01 שו"ת
	מבוא לפילוסופיה פמיניסטית: מחשבות נשים	0608.1110
ד"ר רוזמרין מירי	ג' 14:00-12:00 223 גילמן	.01 שיעור
	פמיניזמים, חברה ומשפט בישראל	0608.1122
ד"ר הקר דפנה	ד' 12:00-09:00 001 ווב	.01 שיעור

קורסי בחירה**

** מספר המקומות בקורסים הניתנים על ידי חוגים אחרים מוגבל

סמינרים שנתיים

						1041.3503
	אנתרופולוגיה של הזקנה					
פרופ' חזן חיים	422	18:00-16:00	ד'	סמ' א'	סמינר	.01
	425	14:00-12:00	ד'	סמ' ב'		
						1041.4520
	אתניות ומגדר בשוק העבודה					
פרופ' סמיונוב משה	421	18:00-16:00	ג'		סמינר	.01
						1041.4502
	דעת קהל ומוזענות סביבתית					
ד"ר גוטליב אבי	421	17:00-15:00	א'	סמ' א'	סמינר	.01
	421	16:00-14:00	א'	סמ' ב'		
						1041.4512
	הון חברתי: היבטים תאורטיים ומחקר אמפירי					
פרופ' לוי אפשטיין נת	421	18:00-16:00	ה'	סמ' א'	סמינר	.01
	421	12:00-10:00	ב'	סמ' ב'		
						1041.3757
	מדיניות החינוך בעידן פוסט מודרני					
פרופ' יוגב אברהם	109	17:00-15:00	ב'		סמינר	.01
						1041.3804
	נשים ופוליטיקה					
פרופ' הרצוג חנה	420	12:00-10:00	ב'		סמינר	.01
						1041.3720
	סביבה וחברה: סוגיות נבחרות					
ד"ר גוטליב אבי	425	16:00-14:00	ד'		סמינר	.01
						1041.4493
	שיח טיפולי ורפרודוקציה חברתית					
ד"ר מזרחי נסים	421	20:00-18:00	ג'	סמ' א'	סמינר	.01
	421	20:00-18:00	ב'	סמ' ב'		

סמסטר ב'

שנה א' - קורסי חובה

				הדרכה בספרייה-באינטרנט.	1009.1000	
						.02
				הדרכה במאגרי מידע	1041.1100.10	
	30.3.06	14:00-12:00	ה'			.11
	30.3.06	18:00-16:00	ה'			.12
	2.4.06	14:00-12:00	א'			.13
	2.4.06	18:00-16:00	א'			.14
	3.4.06	10:00-08:00	ב'			.15
	3.4.06	18:00-16:00	ב'			.16
	4.4.06	14:00-12:00	ג'			.17
	4.4.06	12:00-10:00	ג'			.18
				מבוא לאנתרופולוגיה	1041.1101	
ד"ר רבינוביץ דני	003	18:00-16:00	ג'			.12 שיעור
גב' זונת אורנה	206	18:00-16:00	ד'			.13 תרגיל
מר ורדי איתי	207	10:00-08:30	ה'			.14 תרגיל
מר שטיין אסף	107	12:00-10:00	ג'			.15 תרגיל
				מבוא לסוציולוגיה	1041.1102	
פרופ' שנהב יהודה	001 אפטר	16:00-14:00	ג'			.12 שיעור
גב' ביין עדה	207	12:00-10:00	ד'			.13 תרגיל
גב' בר-ניב שירי	207	18:00-16:00	ב'			.14 תרגיל
גב' גיליס ריבי	207	14:00-12:00	ד'			.15 תרגיל
				מבוא לסטטיסטיקה	1031.1003	
גב' בק נילי	201	12:00-10:00	ה'			.08 שיעור
גב' יעקובוב רבקה	105	14:00-12:00	ה'			.09 תרגיל
גב' יעקובוב רבקה	108	16:00-14:00	ה'			.10 תרגיל
גב' ניקוליבסקי אלה	103	14:00-12:00	ד'			.11 תרגיל
גב' ניקוליבסקי אלה	208	18:00-16:00	ד'			.12 תרגיל
				מקורות היסטוריים ואינטלקטואליים של מדה"ח	1041.1105	
ד"ר קמפ אדריאנה	003	15:00-12:00	ב'			.09 שיעור
גב' גולדהירש מעין	106	16:00-15:00	א'			.10 תרגיל
גב' לייקין אינה	104	17:00-16:00	ה'			.11 תרגיל
גב' לייקין אינה	206	14:00-13:00	ה'			.12 תרגיל

			מבוא לשיטות מחקר	1041.2209
פרופ' שביט יוסי	201	12:00-10:00	ב'	שיעור .05
גבי ביין עדה	107	16:00-14:00	ד'	תרגיל .06
גבי בלנק כרמל	106	10:00-08:30	ג'	תרגיל .07
גבי בלנק כרמל	106	10:00-08:30	ב'	תרגיל .08
ד"ר אדלר אירית	201	10:00-08:30	ה'	שיעור .10
גבי בר-ניב שירי	107	14:00-12:00	ג'	תרגיל .11
מר חלוץ דורון	207	18:00-16:00	ד'	תרגיל .12
גבי תפארת גלי	104	18:00-16:00	ב'	תרגיל .13
גבי תפארת גלי	206	19:00-17:00	ה'	תרגיל .14

קורסי תשתית

			יסודות הפסיכולוגיה החברתית	1041.2605
ד"ר גוטליב אבי	210	12:00-09:00	ג'	ש"ית .02
			משפחה וחברה	1041.2604
פרופ' שטייר חיה	210	15:00-12:00	ג'	ש"ית .01
			עירוניות וחברה	1041.2612
ד"ר מנחם גילה	003	19:00-16:00	ב'	ש"ית .01
			פוליטיקה וחברה	1041.2602
ד"ר קמפ אדריאנה	210	12:00-09:00	ד'	ש"ית .01
			ריבוד ואי שוויון	1041.2607
פרופ' לוי אפשטיין נח	110	19:00-16:00	ה'	ש"ית .01
			תאוריות סוציולוגיות של ארגונים	1041.2608
ד"ר לנדאו אורי	110	19:00-16:00	א'	ש"ית .01

שנה ב' - קורסי חובה

			יישומי מחשב למדעי החברה - פירוט ראה בפרק הכלל פקולטטי	1009.1105
			תאוריות סוציולוגיות קלאסיות	1041.2191
ד"ר מזרחי נסים	001 אפטר	19:00-16:00	ג'	שיעור .08
מר אפודי אבידן	108	14:00-13:00	ה'	תרגיל .09
מר אפודי אבידן	105	14:00-13:00	ד'	תרגיל .10
מר אפודי אבידן	105	13:00-12:00	ד'	תרגיל .11

שיטות מחקר איכותניות				1041.3321
פרופ' חזן חיים	210	18:00-16:00	ד'	שיעור .06
גב' דזנת אורנה	108	18:00-16:00	ה'	תרגיל .07
מר סלע איל	206	14:00-12:00	ב'	תרגיל .08
מר קוממי יניב	206	16:00-14:00	א'	תרגיל .09
גב' שריג מיכל	314	12:00-10:00	ה'	תרגיל .10
שיטות מחקר כמותיות				1041.3389
ד"ר אורן ענת	201	14:00-12:00	ג'	שיעור .06
מר בר חיים אייל	318	14:00-12:00	א'	תרגיל .07
מר בר חיים אייל	318	18:00-16:00	ב'	תרגיל .08
מר חלוץ דורון	318	16:00-14:00	ב'	תרגיל .09
מר חלוץ דורון	318	16:00-14:00	ד'	תרגיל .10

שנה ג' - קורסי חובה

תאוריות סוציולוגיות בנות זמננו				1041.3100
ד"ר וייטמן ששה	001 אפטר	12:00-09:00	ד'	שיעור .06
מר אפודי אבידן	106	12:00-11:00	ה'	תרגיל .07
מר יואב עידו	105	17:00-16:00	ב'	תרגיל .08
מר יואב עידו	106	15:00-14:00	ה'	תרגיל .09
סוציולוגיה של החברה הישראלית				1041.3102
פרופ' כהן ינון	110	15:00-12:00	ג'	שיעור .02

קורסי בחירה"

אי שוויון בראי תאורית הפרקטיקה ובסוציולוגיה של חיי היום יום				1041.3568
ד"ר מזרחי נסים	103	16:00-13:00	ב'	שו"ת .01
מאח גדול לאחיות קטנות: סוציולוגיה של משטור				1041.3567
פרופ' שמיר רוקן	004	20:00-18:00	ב'	שו"ת .02
מבוא לאוכלוסייה ותהליכים דמוגרפיים בישראל				1041.3565
ד"ר בן-משה אליהו	107	19:00-16:00	ה'	שו"ת .01
סמיולוגיה				1041.3569
ד"ר וייטמן ששה	204	12:00-09:00	ג'	שו"ת .01

	בין המינים : מבוא לתאוריות פמיניסטיות עכשוויות	0608.1115
ד"ר לובין אורלי	ב' 14:00-12:00 144 גילמן	01 שיעור
	תרבות הגוף: ייצוגי הגוף הנשי באמנות המודרנית	0608.1003
ד"ר דקל טל	ה' 12:00-10:00 282 גילמן	01 שיעור
	בין מסורת למודרנה בזירה הישראלית	0662.1280
מר לאון נסים	ד' 16:00-14:00 362 גילמן	01 שיעור
	פוליטיקה ונשים פלסטינאיות בישראל: בין הפרטי לציבורי	0662.2102
גבי תגרید יחיא-יונס	ד' 14:00-12:00 278 גילמן	01 שיעור

** מספר המקומות בקורסים הניתנים על ידי חוגים אחרים מוגבל.

סמינרים

	הרבה דרכים, לאן הולכים? תהליכי קבלת החלטות בחינוך	1041.3805
פרופ' שביט יוסי	א' 20:00-16:00 421	01 סמינר
	סוגיות בתורת הקשר החברתי	1041.3721
ד"ר וייטמן סשה	ה' 16:00-12:00 421	01 סמינר
	סמים והתמכרויות	1041.3725
פרופ' רחב גיורא	ד' 20:00-16:00 426	01 סמינר
	רפורמות בחינוך	1041.3797
פרופ' איילון תנה	ב' 16:00-12:00 421	01 סמינר

החוג לסוציולוגיה ולאנתרופולוגיה

תואר שני

				סמסטר א'
תאוריות למתקדמים: השיבה אנתרופולוגית בין מודרניזם למוסט-מודרניזם				1041.4262
ד"ר רבינוביץ דני	103	14:00-12:00	ד'	.01 שו"ת
תאוריות למתקדמים: על טקסים וקשרים				1041.4268
ד"ר וייטמן סשה	103	14:00-12:00	ה'	.01 שו"ת
תאוריות למתקדמים: קולוניאליזם, אימפריאליזם והמצב הפוסטקולוניאלי				1041.4269
פרופ' שנהב יהודה	103	16:00-14:00	ג'	.01 שו"ת
דרכים לדעת: סדנה בשיטות מחקר איכותניות				1041.4224
פרופ' תרצוג חנה	107	19:00-16:00	ה'	.01 שו"ת
שיטות מחקר כמותיות למתקדמים א': רגרסיה לינארית				1041.4111
פרופ' לוי אפשטיין נח	107	19:00-17:00	ב'	.01 שו"ת
מחקרי מעקב והערכה				1041.4469
פרופ' פרס יוחנן	103	14:00-12:00	ג'	.01 שו"ת
קריאה ביקורתית וכתובה מדעית				1041.4136
ד"ר קמפ אדריאנה פרופ' שביט יוסי	107	14:00-12:00	ב'	.01 שו"ת
סדנת תזה ל-מ.א.				1041.4122
פרופ' שטייר חיה פרופ' שמיר רוני	419	16:00-14:00	ג'	.01 סדנה
נחלת הכלל: היבטים פילוסופיים, חברתיים ופוליטיים של ניהול משאבים				1041.4282
ד"ר רבינוביץ דני	206	18:00-16:00	ד'	.01 שו"ת
סוגיות באזרחות				1041.4281
ד"ר קמפ אדריאנה	107	16:00-14:00	ד'	.01 שו"ת

ד"ר גוטליב אבי	210	12:00-09:00	א'	סוציולוגיה סביבתית	1041.3502	.01	ש"ית
סמסטר א' + ב'							
פרופ' בילסקי ליאורה ד"ר גרוס אייל ד"ר לביא שי ד"ר ספקטורוסקי אלברטו ד"ר אמל ג'מאל פרופ' שמיר רוני ד"ר הקר דפנה	201	19:30-17:00	א'	סוגיות במשפט ומדעי החברה	1411.5660	.30	שיעור
ד"ר אורן ענת ד"ר דיין יצחק ד"ר סגיב שיפטר תמר	106	17:00-14:00	ב'	סקרים: יסודות מתודולוגיים ודרכי ביצוע	1041.4455	.01	שיעור
פרופ' סמיונוב משה	527	16:00-14:00	ה'	סמינר סגל	1041.4129	.01	סמינר
סמינרים שנתיים							
פרופ' שנהב יהודה	425	18:00-16:00	ג'	אתגרות, גזע והגזעה	1041.4515	.01	סמינר
	421	19:00-17:00	ה'				סמי ב'
פרופ' סמיונוב משה	421	18:00-16:00	ג'	אתגרות ומגדר בשיק העבודה	1041.4520	.01	סמינר
ד"ר גוטליב אבי	421	17:00-15:00	א'	דעת קהל ומודעות סביבתית	1041.4502	.01	סמינר
	421	16:00-14:00	א'				סמי ב'
פרופ' לזין אפשטיין נח	421	18:00-16:00	ה'	הון חברתי: היבטים תאורטיים ומחקר אמפירי	1041.4512	.01	סמינר
	421	12:00-10:00	ב'				סמי ב'
פרופ' יוגב אברהם	109	17:00-15:00	ב'	מדיניות החינוך בעידן פוסט מודרני	1041.3757	.01	סמינר
ד"ר גוטליב אבי	425	16:00-14:00	ד'	סביבה וחברה: סוגיות נבחרות	1041.3720	.01	סמינר

ד"ר קמפ אדריאנה	1041.4517	סמינר	01	סוציולוגיה והעיר הגדולה	ד'	14:00-12:00	422
ד"ר גוטליב אבי	1041.4456	סדנה	01	פרקטיקום בביצוע סקרים	ד'	21:00-18:00	420
ד"ר מזרחי נסים	1041.4493	סמינר	01	שיח טיפולי ורפרודוקציה חברתית	ג'	20:00-18:00	421
		סמינר			ב'	20:00-18:00	421
ד"ר גוטליב אבי	0910.4100		01	קיימות עירונית	א'	19:00-17:00	106
גבי רוט-רותם אורלי							
				<u>סמסטר ב'</u>			
פרופי שמיר רוטן	1041.4274	שריית	01	תאוריות למתקדמים: גלובליזציה	ב'	18:00-16:00	103
פרופי סמיונוב משה	1041.4263	שריית	01	תאוריות למתקדמים: תאוריות בריבוד ואי שוויון	ה'	18:00-16:00	204
פרופי לוי אפשטיין נח	1041.4272	שריית	01	דילמות מתודולוגיות מרכזיות	ב'	20:00-18:00	103
פרופי שביט יוסי							
פרופי איילון חנה	1041.4258	שריית	01	מודלים הירארכיים	ג'	16:00-14:00	106
ד"ר רבינוביץ דני	1041.4223	שריית	01	לשדה וחזרה: מתודולוגיה אתנוגרפית	ג'	14:00-12:00	106
ד"ר וייטמן ששה	1041.3569	שריית	01	סמיולוגיה	ג'	12:00-09:00	204
פרופי שטייר חיה	1041.4122	סדנה	02	סדנת תזה ל-מ.א.	ה'	14:00-12:00	203
פרופי שמיר רוטן							
ד"ר שניר רפי	1041.4247	שריית	01	ערכים, עמדות ודעת קהל בחברה המודרנית	א'	19:00-16:00	208
פרופי שנהב יהודה	1041.4280	שריית	01	אקטיביזם ניהולי ורוע ממשלי	ג'	19:00-16:00	204

סמינרים

פרופ' שמיר רונן	אחריות חברתית של ארגוני שוק ג' 11:00-15:00 421	1041.4521 .01 סמינר
ד"ר רבינוביץ דני	כתיבה, ייצוג והדילמה המוסט- מודרנית באנתרופולוגיה ד' 16:00-20:00 421	1041.4480 .01 סמינר
פרופ' חזן חיים	ניתוח סיפורי חיים - ביקורת השיח ה' 16:00-20:00 419	1041.4519 .01 סמינר
פרופ' הרצוג חנה	נשים, דת ומדינה ב' 14:00-18:00 420	1041.4516 .01 סמינר
ד"ר וייטמן סשה	סוגיות בתורת הקשר החברתי ה' 12:00-16:00 421	1041.3721 .01 סמינר

תואר שלישי

פרופ' הרצוג חנה פרופ' לוי אפשטיין נח	סדנת דוקטורנטים - שנתי ה' 12:00-14:00 422	1041.5000 .01 סמינר
---	---	------------------------

סדנאות¹סמסטר א'+ב'

סדנא באנתרופולוגיה של התרבות	סד'	1041.4305.01
ה' 16:00-14:00 מרכז: 615	ד"ר ד. קפלן	
מר ע. שחר		
סדנא בסוציולוגיה היסטורית	סד'	1041.4301.01
ופוליטית		
ה' 21:00-19:00 מרכזים: 615	ד"ר א. קמפ	
פרופ' י. שנהב		
סדנא בריבוד ואי שוויון	סד'	1041.4302.01
ה' 16:00-14:00 מרכז: 615	פרופ' י. כהן	
סמינר מחלקתי: חברה וסביבה ²	סד'	1041.4303.01
ג' 14:00-12:00 מרכז:	ד"ר א. גוטליב	

¹ אינן נחשבות במניין השעות לתואר.
² ניתן ע"י החוג לגיאוגרפיה וסביבת האדם.

החוג לפסיכולוגיה

<http://freud.tau.ac.il>

ראש החוג: פרופ' גיורא קינן

תואר ראשון

מרכזת לימודי ה.ב.א.: ד"ר נירה ליברמן

niralib@post.tau.ac.il

יועץ לתלמידי ה.ב.א.: פרופ' דב שמוטקין

shmotkin@post.tau.ac.il

מטרת הלימודים

לחקנות לתלמידים ידע בסיסי בתאוריה ובמחקר של הפסיכולוגיה בתחומיה השונים. לימודי התואר הראשון אינם מקנים לתלמידים הכשרה לעבודה מעשית בפסיכולוגים. הכשרה כזו ניתנת במסגרת לימודי התואר השני.

משך הלימודים

הלימודים לתואר ראשון יימשכו 3 שנים.

ייעוץ וטיפול בפניות תלמידים

מרכזת לימודי ה.ב.א. היא האחראית האקדמית לתכנית הלימודים ולפניות תלמידים בנושאים עקרוניים הקשורים לתכנית הלימודים. יועץ לתלמידי ה.ב.א. מטפל בבירורים מיוחדים הקשורים לתלמידים עם נסיבות ובקשות חריגות. כמו-כן מטפל היועץ בבירורים וקובלנות לגבי צוות החוראת בחוג. פנייה ליועץ לתלמידי ה.ב.א. תיעשה דרך גבי רבקה ויון, במזכירות הסטודנטים בחוג לפסיכולוגיה (טלפון: 6408839), rivkaw@tauex.tau.ac.il. ניתן לפנות ליועץ, באופן אישי, תוך שמירת סודיות, גם בקשר לקשיים אישיים בהם נתקלים התלמידים.

לכל התלמידים הלומדים בשנים א', ב', או ג' מתפקדת/ת אחת/ת מחברי הסגל כחונך/ת.

לתלמידי שנה א' - ד"ר דומיניק לאמי טל: 6409291, domi@freud.tau.ac.il

לתלמידי שנה ב' - ד"ר יאיר בר חיים טל: 6405465, yairl@post.tau.ac.il

לתלמידי שנה ג' - ד"ר קרלו שטרנר טל: 6405471, strenger@freud.tau.ac.il

אופני לימוד

בחוג שני אופני לימוד:

1. אופן לימוד דו-חוגי, שבו לומדים התלמידים שני חוגים, שמהם אחד הוא פסיכולוגיה.
2. אופן לימוד חד-חוגי (מורחב), שבו לומדים התלמידים מספר שעות רב יותר בפסיכולוגיה, ובנוסף שתי חטיבות לימודים בתחומים אחרים. ניתן לעבור לאופן הלימוד החד-חוגי רק עם סיום שנה א' בחוג.

החל משנת הלימודים תשס"ד שונתה תכנית הלימודים. התכנית שלהלן מיועדת אך ורק לתלמידים שחללו לימודיהם מתשס"ד ואילך. תלמידים שהחלו לפני תשס"ד ילמדו על פי התכנית המקורית המפורסמת בידיעון של השנה בה החלו לימודיהם.

תכנית הלימודים

מכסת חובות התלמיד	אופן לימוד חד-חוגי	אופן לימוד דו-חוגי
1. לימודי החוג		
קורסי שנה א'	28 ש"ס	20 ש"ס
קורסי שנה ב'	20 ש"ס	20 ש"ס
קורסי שנה ג'	20 ש"ס	14 ש"ס
קורסי בחירה	14 ש"ס	6 ש"ס
סה"כ	82 ש"ס	60 ש"ס
2. לימודים מחוץ לחוג ¹	32 ש"ס	לימודי חוג שני

¹ כאשר היקף הלימודים בחטיבה רגילה גדול מ-16 ש"ס גדלה מכסת שעות הלימוד מחוץ לחוג בהתאם.

מבנה תכנית הלימודים

התכנית החדשה מחולקת ל-3 חלקים:
 חלק א' - שיעורי חובה
 חלק ב' - אשכולות ליבה
 חלק ג' - שיעורי בחירה

ש"ס	סמסטר ב'	סמסטר א'	א. שיעורי חובה - 32 ש"ס
			הדרכת בספרייה
			הדרכה במאגרי מידע בפסיכולוגיה
2	-	שי 2 ש"ס	מבוא לפסיכולוגיה
2	שי 2 ש"ס	שי 2 ש"ס	מבוא לפסיכולוגיה - גישות ושיטות
4	שי 2 ש"ס	שי 2 ש"ס	פסיכולוגיה פיזיולוגית
			קורסים מתודולוגיים:
8	שי+ת' 4 ש"ס	שי+ת' 4 ש"ס	- סטטיסטיקה
2		שי 2 ש"ס	- שיטות מחקר
2	ת' 2 ש"ס		- תרגיל בשיטות מחקר
4		שי+ת' 4 ש"ס	- ניתוח שונות ויישומי מחשב
4	שי 2 ש"ס	שי 2 ש"ס	סמינריון אמפירי
4	שי 2 ש"ס	שי 2 ש"ס	לימודי שדה ²
32 ש"ס	סה"כ		

ב. אשכולות ליבה - מקצועות יסוד בפסיכולוגיה - 22 ש"ס

האשכולות מורכבים משיעורי חובה ושיעורי בחירה

אשכול ליבה 1	אשכול ליבה 2	אשכול ליבה 3
שיעורי חובה	שיעורי בחירה	שיעורי חובה
מבוא לתורות האישיות	פסיכולוגיה קוגניטיבית: "זה הכל בראש שלך"	מבוא לפסיכופתולוגיה
פסיכולוגיה חברתית: מהאישי לבינאישי	פסיכולוגיה קוגניטיבית	שיעורי בחירה
פסיכולוגיה חברתית: מהבינאישי לקבוצתי	תפיסה חושית	פסיכופתולוגיה: גישות דינמיות
פסיכולוגיה התפתחותית של הילד	למידה - התגייסה קלאסית ואופרנטית: תופעות בסיסיות וניתוח תאורטי	משבר ושינוי בהיי הילד ומשפחתו
שיעורי בחירה	למידה - התנהגויות מורכבות: שיטות מחקר וניתוח תאורטי ³	מבחנים והערכה
תאוריות אישיות - עבודה יישומית		
פסיכולוגיה התפתחותית של המבוגר וחזקן		
8 ש"ס חובה + 2 ש"ס בחירה	יש לבחור 8 ש"ס מכל האשכול	2 ש"ס חובה + 2 ש"ס בחירה סה"כ 22 ש"ס

6 ש"ס

60 ש"ס

סה"כ

ג. שיעורי בחירה - 6 ש"ס

- 1 חחל משנח"ל תשס"ד.
- 2 פרטים נוספים באתר החוג לפסיכולוגיה בקישורים.
- 3 דרישה מוקדמת: השיעור למידה - התגייסה קלאסית ואופרנטית: תופעות בסיסיות וניתוח תאורטי.
- 4 ניתן לקחת את שיעורי הבחירה משיעורי האשכולות שלא נלמדו כשיעורי חובה/בחירה וכן מרשימת שיעורי הבחירה בידיעון.

פירוט מבנה תכנית הלימודים - אופן לימוד דו חוגי

מס' ש"ס	אופן ההוראה	קורסי שנה א' - חובה
2	שי	מבוא לפסיכולוגיה
2	שי	מבוא לפסיכולוגיה - גישות ושיטות
8	שי+תי	סטטיסטיקה לפסיכולוגים
4	שי	פסיכולוגיה פיזיולוגית א'+ב'
אשכול ליבה 1 - חובה		
2	שי	מבוא לתורת האישיות
2	שי	פסיכולוגיה התפתחותית של הילד
20 ש"ס		סה"כ

תנאי מעבר משנה א' לשנה ב' - עמידה בהצלחה בכל קורסי שנה א'

מס' ש"ס	אופן ההוראה	קורסי שנה ב' - חובה
2	שי	שיטות מחקר
2	תי	תרגיל בשיטות מחקר
4	שי+תי	ניתוח שונות ויישומי מחשב
אשכול ליבה 1 - חובה		
2	שי	פסיכולוגיה חברתית: מהאישי לבינאישי
2	שי	פסיכולוגיה חברתית: מהבינאישי לקבוצתי
2	שי	אשכול ליבה 1 - בחירה - יש לבחור אחד מבין שני הקורסים: תאוריות אישיות - עבודה יישומית
פסיכולוגיה התפתחותית של המבוגר והזקן		
אשכול ליבה 2 - חובה		
6	שי	יש לבחור 6 ש"ס מהאשכול
20 ש"ס		סה"כ

תנאי מעבר משנה ב' לשנה ג' - עמידה בהצלחה בכל קורסי שנה ב'.

מס' ש"ס	אופן ההוראה	קורסי שנה ג' - חובה
4	שי	לימודי שדה
4	סי	סמינריון אמפירי
אשכול ליבה 2 - חובה		
2	שי	יש לבחור 2 ש"ס מהאשכול
אשכול ליבה 3 - חובה		
2	שי	מבוא לפסיכופתולוגיה
2	שי	אשכול ליבה 3 - בחירה - יש לבחור אחד מבין שלושת הקורסים: פסיכופתולוגיה: גישות דינמיות משבר ושינוי בחיי הילד ומשפחתו מבחנים והערכה
14 ש"ס		סה"כ

3 קורסי בחירה (6 ש"ס)

יש לבחור מרשימת קורסי הבחירה או מקורסי אשכולות הליבה שלא נלמדו.
ניתן ללמוד את קורסי הבחירה במהלך 3 השנים.

מבנה תכנית הלימודים - אופן לימוד חד-חוגי

		שנה א' - חובה	
16	שי"ס	כמו באופן הלימוד הדו-חוגי	
		ובנוסף	
		כל קורסי אשכול ליבה 1	
12	שי"ס	סה"כ	
28	שי"ס		
		שנה ב' - חובה	
8	שי"ס	כמו באופן הלימוד הדו-חוגי	
		ובנוסף	
		כל קורסי אשכול ליבה 2	
12	שי"ס	סה"כ	
20	שי"ס		
		שנה ג' - חובה	
8	שי"ס	כמו באופן הלימוד הדו-חוגי	
		ובנוסף	
		סמינריון נוסף	
		כל קורסי אשכול ליבה 3	
4	שי"ס	סה"כ	
8	שי"ס		
20	שי"ס		

7 קורסי בחירה (14 ש"ס)

יש לבחור מרשימת קורסי הבחירה.
ניתן ללמוד את קורסי הבחירה במשך 3 השנים.

אופן הלימוד החד-חוגי

לאופן הלימוד החד-חוגי ניתן להתקבל רק בשנה ב' ללימודי התלמידים. בקשות להתקבל לאופן לימוד זה רשאים לחגוש תלמידים שלמדו בשנה א' תכנית מלאה בשני החוגים, והשיגו ממוצע 90 לפחות בחוג לפסיכולוגיה ו-85 לפחות בחוג השני, בתום שנת הלימודים הראשונה. חובות התלמידים באופן הלימוד החד-חוגי: 82 ש"ס בפסיכולוגיה ובכלל זה סמינריון נוסף, וכן שתי חטיבות בחיקף 16 ש"ס כל אחת, בשני חוגים אחרים (ראה רשימת החטיבות בפרק "תכניות לימודים").

הקבלה לאופן הלימוד החד-חוגי טעונה אישור של הוועדה החוגית לתואר ראשון. לימודי השנה הראשונה והים בשני אופני הלימוד. לתלמידים המתקבלים לאופן הלימוד החד-חוגי ייחשבו לימודיהם בשנה הראשונה בחוג האחר לחלק מהדרישות של אחת החטיבות (בתאום עם יועץ ה.ב.א.).

הדרכת בספרייה

כל התלמידים חייבים לעבור הדרכה בספרייה, שמטרתה להקנות להם מיומנות בסיסית להתמצאות בספרייה. חובה זו יש לבצע בסמסטר הראשון ללימודים. ההדרכה נעשית בלימוד יחידני, באמצעות לומדה אינטראקטיבית, תוך תרגול שאלות ותשובות. ההדרכה כוללת הסבר על מבנה הספרייה ושירותיה, לימוד המערכת הממוחשבת, התמצאות ברשימות קריאה לקורסים, שיטת מיון הספרים וסידורם בספרייה. על התלמיד להירשם להדרכה במסגרת הרישום לקורסי החוג בשיטת "המכרז" (Bidding). הרישום אינו מצריך הקצאת נקודות. הלימוד נעשה דרך האינטרנט. תלמיד הלימוד שני חוגים במדעי החברה יירשם להדרכה בספרייה בחוג אחד בלבד.

הדרכה במאגרי מידע בפסיכולוגיה

כל התלמידים חייבים להשתתף בהדרכה חד פעמית בנושא שימוש במאגרי מידע בפסיכולוגיה. ההדרכה כוללת: עקרונות בסיסיים באוריינות מידע, השלבים בתהליך איתור מידע, הכרת משאבי המידע השונים (מאגרי מידע, כתבי עת אלקטרוניים, אתר האינטרנט) בפסיכולוגיה. על התלמיד להירשם להדרכה במסגרת הרישום לקורסי החוג, בשיטת "מכרז" (Bidding) הרישום אינו מצויך הקצאת נקודות. ניתן להשתתף בהדרכה החל מהסמסטר הראשון ללימודים. השתתפות בהדרכה זו היא דרישה מוקדמת לקורס שיטות מחקר. תלמידים שחוג לימודיהם השני הוא סוציולוגיה או תקשורת או מדע המדינה יירשמו להדרכה במאגרי מידע ב-2 חוגי הלימוד.

שעות ניסוי

תלמידים בחוג לפסיכולוגיה חייבים להשתתף כנבדקים במעבדות החוג במשך 15 שעות בשנה הראשונה. פרטים על נוהל ההשתתפות יימסרו לתלמידים בתחילת השנה. יש למלא חובה זו עד היום האחרון ללימודים בשנה"ל תשס"ו.

מטרת ההשתתפות היא:

- לשמש לתלמידים חוויה לימודית תוך כדי התנסות ישירה במחקרים הנעשים בחוג.
- לקדם מחקרים הנעשים על ידי אנשי סגל החוג והתלמידים לפסיכולוגיה מהשנים המתקדמות.

השלמת 15 שעות המעבדה בשנה א' היא תנאי לקבלת ציון בקורס מבוא לפסיכולוגיה (או לקבלת פטור ממנו) ולרישום לקורסי שנה ב'.

התלמידים לא יהיו רשאים להמשיך לימודיהם בחוג, עד להשלמת חובה זו.

סמינריונים

כל התלמידים בחוג באופן הלימוד הדו-חוגי חייבים להשתתף באורה פעיל ולחגיש עבודה בסמינריון אמפירי.

הסמינריון מיועד רק לתלמידי שנה ג' שמילאו את כל הדרישות המוקדמות של שנים א' ו-ב' בלימודיהם. התלמידים יחויבו להגיש במהלך סמסטר א' הצעת מחקר כתובה או כל עבודה אחרת שתידרש ע"י המורה. עבודה זו יש להגיש עד היום האחרון של סמסטר א' בשנה"ל תשס"ו. ציון עבודה זו יהווה 15% מהציון הסופי. את העבודה הסמינריונית יש להדפיס ולצרף את כל חומר השאלונים והחסתכלויות הקשורים בעבודה. כל שאלון שחוכן לשם עבודה סמינריונית חייב לקבל תחילת אישור בחתימת המרצה המדריך בעבודה הסמינריונית. בלי רשות מורה הסמינריון אין התלמידים רשאים לפרסם, בכל צורה שהיא, את העבודה הסמינריונית שלהם.

כל התלמידים יחויבו להגיש בנפרד עבודה סמינריונית עצמאית.

המחקר יוכל להתבצע בצוות, באישורי ועל פי שיקול דעתו של מורה הסמינר. המועד האחרון להגשת העבודה הסמינריונית: עד שלושה חודשים מהיום האחרון לסמסטר ב'. אם מתעורר צורך באורכה בעבודה הסמינריונית יש לקבל אישור המורה לכך. האורכה המירבית היא עד היום האחרון של סמסטר א' של השנה העוקבת. האורכה היא אקדמית בלבד, אך גוררת בעקבותיה תשלום שכר לימוד בשנה העוקבת.

מועדים אלה הינם סופיים. במקרים יוצאים מהכלל ניתן לפנות בבקשה מיוחדת מלווה כהמלצת המורה לוועדת ההוראה של הפקולטה למדעי החברה. העבודה הסמינריונית תוגש למזכירות ויירשם מועד הגשתה. התלמידים מתבקשים לשמור עותק נוסף של העבודה הסמינריונית אצלם.

תקנות החוג

1. מועדי בחינות

- א. מוצעים שני מועדי בחינת, מועד א' ומועד ב'. החוג ממליץ לכל התלמידים לגשת למועד א'. (לתשומת לבכם, ישנה סבירות גבוהה שמועדי ב' של הבחינות יקבעו לזמן הרפף לתאריך בחינות של שנים אחרות. יש לקחת זאת בחשבון בתכנון לוח הבחינות).
- ב. מועד ב'
רשאים לגשת למועד ב' מי שלא ניגשו למועד א', מי שנכשלו במועד א', או מי שרוצים לשפר ציון חיובי של מועד א'. בכל מקרה הציון האחרון הוא הציון הקובע. אין הגבלה במספר הקורסים בהם אפשר לגשת למועד ב'.
תלמידים המעוניינים לגשת למועד ב' כדי לשפר ציון, יירשמו במוזכירות עד שבוע לפני הבחינה.
- ג. מועד נוסף בגין שירות מילואים
תלמידים הזכאים למועד נוסף/מיוחד בגין שירות מילואים יגישו את הבקשה למועד זה למוזכירות החוג, לגבי נדיבח קרקובר.
- ד. בחינת פטור בסטטיסטיקה
בחינת הפטור מיועדת לתלמידים שלמדו קורס סטטיסטיקה בחוג אחר, בכל אוניברסיטה, נבחנו והשיגו ציון חיובי.
על התלמידים לקבל אישור מהמוזכירות לגשת לבחינת הפטור. חובה להיבחן בבחינה עם תחילת השנה הראשונה ללימודים בחוג. לא קיים מועד ב' לבחינת זו. מי שנכשלו בבחינת הפטור או שלא ניגשו אליה בתחילת השנה הראשונה חייבים ללמוד את הקורס חמלא.
- ה. ערעורים לא מוצדקים: תלמיד יוכל לצבור עד שני ערעורים לא מוצדקים. תלמיד שצבר שני ערעורים לא מוצדקים, לא יוכל לערער שוב על בחינותיו.

2. חזרה על קורסים

- א. תלמידים שנכשלו בקורס חובה חייבים לחזור על הקורס בשנה העוקבת.
- ב. תלמידים שלומדים שנית קורס חובה תמהוה דרישה מוקדמת לקורסים מתקדמים לא יוכלו ללמוד באותה שנה את הקורסים המתקדמים.
- ג. תלמידים רשאים לחזור על קורס אחד במהלך לימודי התואר הראשון לצורך שיפור ציון חיובי, למעט הקורסים: סטטיסטיקה לפסיכולוגים, שיטות מחקר וניתוח שונות ויישומי מחשב. על התלמידים להירשם שנית לקורס ולעמוד בכל המטלות והדרישות כפי שהיו בעת הלימוד החוזר. עפ"י כללי האוניברסיטה, הציון האחרון הוא הקובע.

3. נהלי הגשת עבודות למעט עבודות סמינריוניות

- א. עבודות המוטלות במהלך קורס יש להגיש עד היום האחרון של הסמסטר בו נערך הקורס.
- ב. עבודות סיום קורס יש להגיש תוך שלושה חודשים מהיום האחרון לסמסטר בו נערך הקורס, אלא אם כן קבע המורה תאריך מוקדם יותר.
במקרים חריגים ניתן לקבל אורכה של חודש לכל היותר, וזאת באישור מראש ובכתב, של המורה.

4. הפסקת לימודים אקדמית

- א. תלמידים שקיבלו ציון סופי שלילי בקורס חובה, חזרו על הקורס, וקבלו ציון סופי שלילי גם בפעם השנייה - יופסקו לימודיהם בחוג.
- ב. תלמידים שנכשלו (קיבלו ציון סופי שלילי) ב- 3 קורסי חובה שונים במהלך לימודיהם יופסקו לימודיהם בחוג (כל הכישלונות נחשבים, כולל כישלונות בקורסים שחתלמיד חזר עליהם בהצלחה). הערה: מדובר על כישלון סופי בקורס, ולא על כישלון במועד אי שתוקן במועד ב'.

5. פטור על סמך קורס חופף

- תלמידים באופן הלימוד הדו-חוגי בחוג לפסיכולוגיה, אשר קיבלו פטור מקורסי חובה על סמך קורסים חופפים בחיקף עד 10 ש"ס, אינם חייבים בהשלמת שעות בחוג לפסיכולוגיה. תלמידים אשר קיבלו פטור בחיקף העולה על 10 ש"ס חייבים בהשלמת שעות בקורסי בחירה בחוג. תלמידים כאלו חייבים ללמוד בחוג מכסה של 50 ש"ס לפחות.
- א. תלמידי אופן הלימוד הדו-חוגי בכל הצירופים האפשריים הן בפקולטה למדעי החברה והן מחוצה לה, ילמדו את הקורסים סטטיסטיקה לפסיכולוגים א' ו-ב' במסגרת החוג לפסיכולוגיה.
- ב. תלמידי אופן הלימוד הדו-חוגי בפסיכולוגיה ובניחול ילמדו בחוג לפסיכולוגיה את הקורסים: "סטטיסטיקה לפסיכולוגים", ו"ניתוח שונות ויישומי מחשב". תחל משנת הלימודים תשס"ה התלמידים יהיו פטורים מהקורסים "סטטיסטיקה לניהול" ו"מבוא לסטטיסטיקה" בחוג לניהול. תלמידים שהחלו לימודיהם לפני תשס"ה יהיו פטורים מ"סטטיסטיקה לניהול" בלבד.
- ג. תלמידים שסיימו את הקורס "ייסודות הפסיכולוגיה החברתית" בחוג לסוציולוגיה פטורים מהקורסים "פסיכולוגיה חברתית: מהאישי לבינאישי" ו"פסיכולוגיה חברתית: מהבינאישי לקבוצתי".

6. תלמידים בעלי תואר אקדמי קודם (חוג לאחר תואר)

- תלמידים אלה, אשר במסגרת לימודיהם הקודמים לא למדו קורסים בתחום הפסיכולוגיה, תכנית לימודיהם תהיה התכנית הרגילה באופן הלימוד הדו-חוגי בחוג לפסיכולוגיה (60 ש"ס).
- תלמידים אשר במסגרת לימודיהם הקודמים למדו קורסים בתחום הפסיכולוגיה, יוכלו לקבל פטור של עד 10 ש"ס מקורסי חובה בלבד על סמך לימודים אלה. עם סיום הלימודים תוענק תעודת מיוחדת, המקנה את הזכות להמשיך לימודים לתואר שני בחוג לפסיכולוגיה בכפוף לתנאי הקבלה.
- לצורך אישור הפטור מקורסים, על התלמידים לפנות מיז עם קבלת הודעת הקבלה מהאוניברסיטה למזכירות החוג לפסיכולוגיה ולחמציא רשומת לימודים רשמית מלימודיהם הקודמים. הדרכה להליך אישור הפטור תינתן במזכירות החוג.
- תלמידים אשר על-סמך לימודיהם הקודמים יקבלו פטור מקורסים בחיקף העולה על 10 ש"ס (לרבות אלה שסיימו לימודי חטיבה בפסיכולוגיה), יתוילו בתכנית השלמות בלבד ומעמדם ישונה למעמד של תלמידים ב"מעמד מיוחד". סיום תכנית ההשלמות אינה מובנה בתעודה או בתואר אקדמי, אך מקנה זכות להגיש מועמדות לתואר שני בפסיכולוגיה. בשיקולי הקבלה לתואר השני יובא בחשבון הציון הממוצע המשוקלל בתכנית ההשלמות.

7. שקלול ציון הגמר

א.	שקלול ציון הגמר באופן הלימוד הדו-חוגי:	
	ממוצע משוקלל בקורסים	85%
	סמינריון אמפירי	15%
ב.	שקלול ציון באופן הלימוד החד-חוגי:	
	קורסי החוג	60%
	2 סמינרים	20%
	2 חטיבות	20%

(10% כל סמינר)

מפתח חישוב ממוצע הקורסים¹אופן הלימוד הדו-חוגי

2	מבוא לפסיכולוגיה
2	תרגיל מתוקשב במבוא לפסיכולוגיה
6	סטטיסטיקה לפסיכולוגים א'+ב'
4	פסיכולוגיה פיזיולוגית א'+ב'
4	תורות האישיות א'+ב'
4	שיטות מחקר א'
4	פסיכולוגיה ניסויית
4	ניתוח שונות ויישומי מחשב
2	פסיכולוגיה התפתחותית של הילד
2	פסיכולוגיה התפתחותית של המבוגר והזקן
4	פסיכולוגיה חברתית א'+ב'
2	פסיכולוגיה קוגניטיבית א'
2	פסיכולוגיה של התפיסה א' ¹
2	פסיכולוגיה של הלמידה א' ¹
2	מבחנים והערכת א'
4	פסיכופתולוגיה א'+ב'
2	עבודה שדה
2	גישות ושיטות בפסיכולוגיה
4	שני קורסי בחירה
10.24	סמינר אמפירי

אופן הלימוד חד-חוגי

	מפתח החישוב זהה למפתח אופן הלימוד הדו-חוגי, עם השינויים הבאים:
4	פסיכולוגיה קוגניטיבית א'+ב'
4	תפיסה א'+ב'
4	למידה א'+ב'
6	6 ש"ס שיעורי בחירה נוספים
8.5	סמינר אמפירי ראשון
8.5	סמינר אמפירי שני

¹ חל על תלמידים שהחלו את לימודיהם לפני שנה"ל תשס"ד.

מפתח חישוב ממוצע הקורסים (החל משנה"ל תשס"ד)אופן הלימוד הדו-חוגי

2	מבוא לפסיכולוגיה
2	מבוא לפסיכולוגיה - גישות ושיטות
8	סטטיסטיקה לפסיכולוגים א'+ב'
4	פסיכולוגיה פיזיולוגית א'+ב'
2	שיטות מחקר
2	תרגיל בשיטות מחקר
4	ניתוח שונות ויישומי מחשב
10	אשכול ליבה 1
8	אשכול ליבה 2
4	אשכול ליבה 3
6	שיעורי בחירה
10	סמינר אמפירי
4	עבודת שדה

אופן הלימוד חד-חוגי

	מפתח החישוב זהה למפתח אופן הלימוד הדו-חוגי, עם השינויים הבאים:
12	אשכול ליבה 1
12	אשכול ליבה 2
8	אשכול ליבה 3
8	סמינר אמפירי ראשון
8.5	סמינר אמפירי שני
8	8 ש"ס שיעורי בחירה נוספים

תכנית לימודים לתואר ראשון באופן לימוד דו-חוגי בביולוגיה-פסיכולוגיה עם הדגש במדעי המוח

רכזת פסיכולוגיה: ד"ר דפנה יואל

טל. 6408996

djoel@post.tau.ac.il

רכז ביולוגיה: ד"ר אורי אושרי

טל. 6409827

uria@post.tau.ac.il

מטרה

התכנית מיועדת לקבוצה נבחרת של תלמידים בעלי עניין במדעי המוח. מטרת התכנית לספק לתלמידים הכשרה אקדמית בסיסית גם בפסיכולוגיה וגם במדעי העצב. בוגרי תכנית זו יוכלו להמשיך בלימודי תואר שני במסגרת החוג לפסיכולוגיה ותפקולטות למדעי החיים ולרפואה.

קבלה

תלמידי התכנית ייבחרו מבין המועמדים שעומדים בתנאי הקבלה של החוג לפסיכולוגיה ושל הפקולטה למדעי החיים.

תלמידים מצטיינים הלומדים בתכנית דו-חוגית פסיכולוגיה וביולוגיה שסיימו שנה א' במלואה בהצטיינות (בממוצע 90 בפסיכולוגיה ובביולוגיה) יוכלו להגיש בקשה להתקבל לאופן לימוד פסיכולוגיה וביולוגיה עם הדגש במדעי המוח.

מלגות

תינתנה מלגות - בגובה הצי שכר לימוד לתלמידים מצטיינים.

ניהול אדמיניסטרטיבי

רישום התלמידים ייערך על ידי מזכירות הסטודנטים של שני החוגים: ביולוגיה ופסיכולוגיה. חרכים האקדמיים יפתרו בעיות של שני החוגים שעלולות להתעורר במערכת הלימודים תוך תיאום עם הדקאנים ועם ועדות ההוראה של שתי הפקולטות.

מבנה תכנית הלימודים

התכנית מבוססת על תכנית לימודים דו-חוגית של ביולוגיה ופסיכולוגיה. נוספים לה מספר קורסים מיוחדים לצורך פיתוח הידע ושיטות המחקר במדעי המוח. לימודי שנה א' כוללים בעיקר קורסים במקצועות יסוד. בשנים ב' ו-ג' הלימודים יתמקדו בתחום לימודי המוח.

תואר

התואר שיינתן לתלמידי התכנית הוא בוגר אוניברסיטה (B.Sc.). בתכנית לימודים דו-חוגית בביולוגיה ובפסיכולוגיה עם הדגש במדעי המוח. התעודה תיחתם על ידי הרקטור ושני דקאני הפקולטות חנוגעים בדבר.

מבנה תכנית הלימודים באופן לימוד דו-חוגי בביולוגיה-פסיכולוגיה עם הדגש במדעי המוח תשס"ו

ביולוגיה ¹	פסיכולוגיה	
<p>כימיה כללית ואנליטית (7) פיזיקה א (4) מתמטיקה (6) קורס בחירת: מבוא לעולם החי מתסרי חוליות לחולייתנים (4)</p> <p>מבוא לביולוגיה של התא (4+2 ת' רשות) כימיה אורגנית (6) כימיה פיסיקלית (3) פיזיקה ב' (3)</p> <p>סה"כ שנה א' 33 שנתי סוגיות במדעי המוח (חובת נוכחות)</p>	<p>מבוא לפסיכולוגיה (2) סטטיסטיקה שי+תי (4) פסיכולוגיה פיזיולוגית (2) מבוא לתורות האישיות (2)</p> <p>מבוא לפסיכולוגיה - גישות ושיטות (2) סטטיסטיקה שי+תי (4) פסיכולוגיה פיזיולוגית (2) פסיכולוגיה התפתחותית של הילד (2)</p> <p>במהלך השנה: 2 ש"ס מאשכול ליבה 1 (2)</p>	<p>שנה א' סמסטר א'</p> <p>שנה ב' סמסטר ב'</p>
<p>ביוכימיה אנזימולוגיה ומטבוליזם (5) גנטיקה כללית (3) פיזיולוגיה של בעיח (4) נוירואנטומיה (4) מעבדת מבוא בביולוגיה מולקולרית (5)</p> <p>מבוא לביולוגיה מולקולרית (4)</p> <p>קורסי בחירת: אימונולוגיה (4) מיקרו ביולוגיה כללית (4) אבולוציה (3) שנתי סמינר: מדעי המוח א' (2) - חובת נוכחות מעבדת פרויקט (6) - ניתן לבצע החל מסוף שנה א'</p> <p>סה"כ שנה ב' 27</p>	<p>שיטות מחקר (2) למידה - התנייה קלאסית ואופרנטית: תופעות בסיסיות וניתוח תאורטי (2) ניתוח שונות ויישומי מחשב (שי+תי) (4) פסיכולוגיה חברתית: מהאיש לבינאיש (2)</p> <p>פסיכולוגיה חברתית: מהבינאיש לקבוצתי (2) תרגיל בשיטות מחקר (2)</p> <p>במהלך השנים ב' ו-ג': 6 ש"ס מאשכול ליבה 2 (6) ו-2 ש"ס משעורי הבחירה</p>	<p>שנה ב' סמסטר א'</p> <p>סמסטר ב'</p>

פטור ממתמטיקה יינתן על סמך קורס הכנה במתמטיקה של הפקולטה (בקיצ) בציון 85 לפחות.

פטור מפיזיקה יינתן על סמך: בגרות בפיזיקה ברמת 5 יחידות בציון 80 לפחות מזכה בפטור ממתמטיקה מפיזיקה א+ב.

קורס פיזיקה במכינה האקדמית של אוניברסיטת ת"א במסלול מדעים מדויקים בציון 80 לפחות מזכה בפטור מפיזיקה א+ב.

קורס פיזיקה במכינה האקדמית של אוניברסיטת ת"א במסלול מדעי הטבע, בציון 85 לפחות, מזכה בפטור מהקורס פיזיקה א' בלבד.

קורס הכנה בפיזיקה של הפקולטה בקיץ בציון 85 לפחות, מזכה בפטור מפיזיקה א' בלבד.
תלמידים שיקבלו פטור יהיו חייבים ללמוד קורסי בחירה באותו היקף שעות, השלמה ל-96 ש"ס בביולוגיה.

פסיכולוגיה	ביולוגיה	שנה ג' סמסטר א'
<p><u>שנת סמינר מדעי המח ב' (2) - חובת נוכחות</u></p> <p>התלמיד יבחר נאחד משני ההקבצים: הקבץ בניורוביולוגיה או הקבץ הישוביות עצביות</p>	<p>לימודי שדה (2) סמינריון אמפירי (2)</p>	
<p><u>הקבץ בניורוביולוגיה חובת:</u> מבוא לנוירוביולוגיה (4)</p>	<p>לימודי שדה (2) סמינריון אמפירי (2) מבוא לפסיכופתולוגיה (2)</p>	<p>סמסטר ב'</p>
<p><u>חובת בחירת - תלמיד יבחר ב-3 מתוך 4 הקורסים</u> בקרה אנדוקרינית (4) MRI מיוני תפקודי מבנה מוח האדם (2) גישה מולקולרית לבעיית למידה וזיכרון (3) קורס נוסף מתוך ההקבץ בפסיכוביולוגיה (2)</p>	<p><u>במהלך השנה: 2 ש"ס</u> <u>מאשכול ליבה 3 (2)</u></p> <p><u>הקבץ בפסיכוביולוגיה ונוירופסיכולוגיה:</u> <u>במשך שנים ב' ו-ג' יש לבחור 1 מבין הקורסים הבאים (סה"כ 2 ש"ס):</u></p>	
<p><u>הקבץ הישוביות עצביות</u> תלמידים המתעתדים ללמוד את ההקבץ בחישוביות עצבית יהיו פטורים ממתמטיקה שנה א' של חפוקלטה.</p> <p>במהלך שנים א' ו-ב' יש ללמוד:</p> <ul style="list-style-type: none"> • מבוא לאלגברה 2+1 - שנה א' • חשבון אינפיניטיסימלי 2+1 • קורס תכנות בהנדסה או במתמטיקה (3) 	<p>מושגי יסוד בניורופסיכולוגיה (2) מוח והתנהגות (2) - לא ניתן בתשס"ו נוירופסיכולוגיה של רגשות והתנהגות מרחבית (2) פסיכופרמקולוגיה (2) - לא יינתן בתשס"ו קשב, תודעה וחקר המוח (2-4) זיכרון אנושי (2) הבסיס המוחי והקוגניטיבי של תפיסת (2) הבסיס המוחי והקוגניטיבי של עיבוד פנים ועצמים (2) נוירופסיכיאטריה (2)</p>	
<p><u>שנה ג'</u> 1 מבין הקורסים הבאים:</p> <ul style="list-style-type: none"> • מבוא לחישוב עצבי (4) (מדעי המחשב) • למידה סטטיסטית וחישוביות עצבית - יסודות (4) (מדעי המחשב) 		
<p>סטודנטים המעוניינים בהקבץ הישוביות עצבית יוכלו לבחור קורסים מהקבץ הנוירוביולוגיה או מקורסי הבחירה ע"מ להשלים ל-96 שעות.</p>		

פסיכולוגיה	ביווגיה	
<p>קורסי בחירה התלמיד יבחר לפחות 3 קורסים מהרשימה:</p> <ul style="list-style-type: none"> • התנהגות בעלי חיים (4 ש"ס) • איתותים מולקולריים בתהליכי חלוקה, התמיינות ואפופטוזיס (3 ש"ס) • הבסיס המולקולרי של תהליכים דגנרטיביים במחלת האלצהיימר (2 ש"ס) • פילוסופיה של המדע (2 ש"ס) (מדעי הרוח) • נוירופיזיולוגיה (3 ש"ס) (ביה"ס לרפואה) • בסיס מולקולרי של מחלות עצבים (2 ש"ס) (ביה"ס לרפואה) • בקרה הורמונלית של התנהגות בע"ח (3 ש"ס) • מבוא לעולם החי (4 ש"ס) • אימונולוגיה (4 ש"ס) • מיקרוביולוגיה כללית (4 ש"ס) • אבולוציה (3 ש"ס) • נוירואנדוקרינולוגיה (לא יינתן בתשס"ו) 		<p>שנה ג' סמסטר א'</p> <p>סמסטר ב'</p>
סה"כ חובה לתואר - 96 ש"ס	סה"כ חובה לתואר - 58 ש"ס	סה"כ 154 ש"ס

את התכנית המחייבת של כל חוג יש לוודא בידיעון החוג של הפקולטה הרלוונטית.

תכנית לימודים במתמטיקה ושתי חטיבות מורחבות מבין: כלכלה, פסיכולוגיה ופילוסופיה (0379)

תיאור התכנית ומטרותיה

תכנית הלימודים המוצעת מיועדת לתת לתלמידים בעלי סקרנות אינטלקטואלית, המעוניינים להרחיב את יריעת הלימודים לתואר ראשון לקראת לימודים גבוהים, מסגרת לימודים ייחודית ויוקרתית. התכנית תאפשר להם לרכוש תוך-כדי לימודי התואר הראשון, בסיס מוצק ורחב הן במתמטיקה והן בשני תחומים נוספים במדעי החברה והרוח. כוונת התכנית היא לחזק מגמות מחקריות מתחומים של מדעי החברה והרוח בהם יש לרקע המתמטי חשיבות מכרעת.

מבנה תכנית הלימודים¹

מסגרת הלימודים היא התכנית הדו-חוגית (הקיימת) במתמטיקה עם חוג נוסף מפקולטה אחרת, כאשר במקום לימודים בחוג הנוסף, ילמד התלמיד שתי חטיבות מורחבות מתוך החוגים: כלכלה, פסיכולוגיה ופילוסופיה.

תכנית הלימודים כוללת 141 ש"ס, מחן:

- א. במתמטיקה 77 ש"ס.
ב. בשתי החטיבות 32 ש"ס בכל חטיבה.

חטיבה בפסיכולוגיה - בהיקף 32 שעות²

<u>חובה</u>	<u>שם הקורס</u>	<u>היקף בש"ס</u>
שנה א'	מבוא לפסיכולוגיה	2
	מבוא לפסיכולוגיה - גישות ושיטות	2
	פסיכולוגיה פיזיולוגית	4
	מבוא לתורות האישיות	2
שנה ב'	שיטות מחקר ³	2
	תרגיל בשיטות מחקר	2
	ניתוח שונות ויישומי מחשב ³	4
	תפיסה חושית	2
	תפיסה וקוגניציה	2
	למידה - התנייה קלאסית ואופרנטית: תופעות	2
	בסיסיות וניתוח תאורטי	2
אחד משני השיעורים:		
	פסיכולוגיה קוגניטיבית: "זה הכל בראש שלך"	
	פסיכולוגיה קוגניטיבית	
שנה ג'	מבחנים והערכה	2
	פסיכולוגיה חברתית: מהאישי לבינאישי	2
	פסיכולוגיה חברתית: מהבינאישי לקבוצתי	2
	סה"כ	32 ש"ס

¹ הטיפול בתלמידים הוא במזכירות תלמידי בית-הספר למדעי המתמטיקה.

הרישום לקורסים בלימודי החטיבות יתבצע בחוגים הרלוונטיים.

² החל משנה"ל תשס"ד.

³ דרישה מוקדמת: מבחן פטור בסטטיסטיקה (פרטים במזכירות החוג לפסיכולוגיה

טל: 66408839).

החטיבה בפסיכולוגיה

קורס פסיכולוגיה כללית

תכנית הלימודים:

שנה א' (4 ש"ס)

מבוא לפסיכולוגיה למדה"ח (4 ש"ס).

הקורס ניתן במסגרת הקורסים הכלל-פקולטטיים ומחייב השתתפות ב-5 שעות ניסוי. תלמיד אשר לא ישלים את חובת שעות הניסוי עד תום הסמסטר בו הוא לומד את הקורס, לא יהיה זכאי לקבלת ציון בקורס (גם אם נבחן בו).

תנאי מעבר לשנה ב': ציון 60 ומעלה במבוא לפסיכולוגיה למדה"ח.

שנה ב' (12 ש"ס)

התלמיד יבחר 4 קורסים, סה"כ 8 ש"ס, מתרשימה:
 מבוא לתורות האישיות
 פסיכולוגיה פיזיולוגית א'¹
 פסיכולוגיה פיזיולוגית ב'²
 פסיכולוגיה חברתית: מהאישי לבינאישי
 פסיכולוגיה חברתית: מהבינאישי לקבוצתי²
 פסיכולוגיה התפתחותית של הילד

התלמיד יבחר 2 קורסים, סה"כ 4 ש"ס מהרשימה:
 קורסי בחירה:

- יחסים בין-אישיים בקבוצה
- בין פסיכולוגיה לרפואה
- פסיכולוגיה קוגניטיבית: "זה הכל בראש שלך"
- פסיכולוגיה קוגניטיבית
- פסיכולוגיה של בחירה צרכנית
- זמן פסיכולוגי
- משבר ושינוי בחיי הילד ומשפחתו
- תפיסת חושית
- תפיסה וקוגניציה

מספר המקומות בכל קורס מוגבל. במקרים הקורסים ייעוץ מיוחד תפנה מזכירות הפקולטה את התלמידים הנוגעים בדבר, ליועץ החטיבה בחוג לפסיכולוגיה.
 תלמידי חטיבת העשרה יוכלו להירשם לקורסי בחירה בלבד, אם ייוותרו בהם מקומות פנויים.

¹ חובה ללמוד חלק א' של הקורס לפני חלק ב'.

² תלמידי החוג לסוציולוגיה אינם רשאים ללמוד קורס זה במסגרת החטיבה.

תיאור הקורסים

1071.1102.01 מבוא לפסיכולוגיה

הקורס מהווה מבוא לתחומי הפסיכולוגיה השונים, וכולל התמקדות על מושגי היסוד, הגישות התאורטיות והמחקריות הרלוונטיות בפסיכולוגיה, ותאור עקרוני של כלי המחקר.

1071.1106.01 מבוא לפסיכולוגיה - גישות ושיטות - מיועד לתלמידי שנה א' בלבד

הקורס יעסוק בסקירה היסטורית של הרעיונות שהביאו לפיתוחה של הפסיכולוגיה המדעית המודרנית. אחרי עיון בשאלות של "הפילוסופיה של מדע" בפסיכולוגיה, ובהשלכות של גישות פילוסופיות מהעת העתיקה לפסיכולוגיה המודרנית יתמקד הקורס בכיוונים הבאים: (א) מקורות המחקר הפסיכופיזיולוגי (ב) מקורות הפסיכולוגיה הניסויית ו-(ג) מקורות הגישות הדינמיות. בקורס יושם דגש על השיבתם של חוקרים והוגים מרכזיים (כמו גיימס וונדט) וזאת בהתייחס לשאלות המדעיות העכשוויות בפסיכולוגיה.

1071.1119.01 סטטיסטיקה לפסיכולוגים

סולמות מדידה, הצגות גראפיות, מדידים לנטייה מרכזית, מדדי פיזור, ציון תקן, התפלגות נורמלית, התפלגות דגימה, בדיקת השערות: טעויות מסוג I ו-II ועוצמה, הסתברות, קומבינטוריקה, התפלגות בינומית.

התפלגות חי בריבוע: מבחנים לבדיקת טיב התאמה ואי תלות, בדיקת השערות על ממוצע אחד ושני ממוצעים, מתאם, רגרסיה: פשוטה ומרובה, מדדי קשר נוספים, מבחנים א-פרמטרים, שיטות סטטיסטיות "אלטרנטיביות": bootstrapping.

1071.1121.01 פסיכולוגיה פיזיולוגית - א'

הקורס עוסק ביסודות העצביים והכיו-כימיים להתנהגות בני אדם ובעלי חיים אחרים. יסקרו: הזלכה עצבית והעברה סינפטית, נוירואנטומיה בסיסית, שיטות מחקר בפסיכוביולוגיה ותבססו העצבי של תפיסה.

1071.1122.01 פסיכולוגיה פיזיולוגית - ב'

הקורס מיועד לזון בבסיס הביולוגי של התנהגויות כגון עוררות ושינה ופעילות מינית, אספקטים של למידה כגון חיזוק, רכישה של אינפורמציה וזיכרון, סגנון קוגניטיבי, הפרעות בתחום הפסיכופתולוגיה והשפעת לחץ ומצבי נפש על מערכות פיזיולוגיות, כגון: המערכת החיסונית ותחושת כאב. מעורבות מערכת עצבים מרכזית בהתנהגויות אלו תידון ברמה אנטומית, פיזיולוגית, ביוכימית ופרמקולוגית.

1071.2103.01 מבוא לתורות האישיות

באמצעות הרצאות פרונטאליות לכלל תלמידי שנה א', יסקור הקורס את שאלות היסוד של תחום האישיות ואת תאוריות האישיות המרכזיות. יסקרו תאוריות פסיכודינמיות, התנהגותיות, קוגניטיביות, הומניסטיות ואקסיסטנציאליות.

1071.1124.01 תאוריות אישיות - עבודה יישומית

קורס זה יתקדם ביישום הידע התאורטי שנצבר בקורס המבוא תוך התמודדות עם המורכבות האנושית שמציע המפגש עם בני אדם במציאות. התלמידים יתבקשו לקיים ראיון שיימשך 3-4 פגישות עם אדם שייבחר על ידם ויאושר על ידי צוות החוראת. מטלת הקורס חינה כתיבת עבודה בת שני חלקים: (א) תיאור חופשי של האדם עימו נפגשו ומאפייני אישיותו כפי שמבין זאת התלמיד; (ב) שימוש באחת מהתאוריות שנלמדו בקורס המבוא להסבר מניעיו, התנהגותו ואישיותו של המראויין.

באופן פרקטי, לאחר מספר שעורים פרונטאליים שיציגו את הנושא ויקנו כלים לביצוע המשימה, יחולקו משתתפי הקורס לקבוצות בנות כ-25 תלמידים כל אחת. כל קבוצה תיפגש אחת לשבועיים עם אחד מארבעת מתרגלי הקורס. הפגישות הדו-שבועיות ישמשו לליווי התלמידים בביצוע עבודתם בקורס תוך ליבון המורכבויות הרגשיות והפרקטיות הגלומות בביצוע הראיונות ובכתיבת העבודה.

1071.2103.01 שיטות מחקר

הקורס מיועד להציג ללומד מושגי יסוד במתודולוגיה של מחקר ובתכנון מחקרים. הקורס כולל מבוא קצר לפילוסופיה של המדעים ודיון מפורט בבדיקת השערות ותאוריות, דגימה, מדידה ותכנון מחקרים ניסויים וכעין-ניסויים.

1071.2109.01 תרגיל בשיטות מחקר

התרגיל בשיטות מחקר מתרכז בצד היישומי של החומר אשר נלמד בקורס לשיטות מחקר. התרגיל מקנה את הכלים הדרושים לתכנון וכיצעו עבודה מחקרית מתחילת ועד סופה. התלמידים יתנסו בקריאה ביקורתית, עריכת מחקר עצמאי וכתביתו.

1071.2114.01 ניתוח שונות ויישומי מחשב

הקורס יעסוק במודלים לניתוח מערכי מחקר ניסויים, בהם החוקר מתפעל מספר משתנים. ההבחנה בין מערכי מחקר עם משתנים בין-נבדקים לעומת משתנים תוך-נבדקים תוביל לבניית מודלים תאורטיים שונים. בתרגיל יושם דגש על ניתוח מערכי המחקר בעזרת תוכנות סטטיסטיות.

1071.2815.01 פסיכולוגיה חברתית - מהאישי לבינאישי

שיעור זה יציג את הגישות והתאוריות העיקריות בתחום הפסיכולוגיה החברתית וכן את המחקרים שהתפתחו במסגרת גישות אלה. בסמסטר א' ייסקרו שיטות המחקר והבעיות הנלוות. לאחר מכן ייסקר התחום של תהליכים תוך אישיים כולל יחוס, תאני, עמדות ותפיסה בין אישית.

1071.2816.01 פסיכולוגיה חברתית - מהבינאישי לקבוצתי

סמסטר זה מהווה המשך לסמסטר א' ויכסה את תחום התהליכים הבין אישיים והקבוצתיים כולל מתן עזרה, תוקפנות, מנהיגות, ותחרות בשיתוף פעולה.

1071.2904.01 פסיכולוגיה התפתחותית של הילד

תאוריות מרכזיות בפסיכולוגיה התפתחותית עם דגש על התפתחות רגשית, קוגניטיבית ובינאישית.

1071.2905.01 פסיכולוגיה התפתחותית של המבוגר והזקן

הקורס יתמקד בהמשך תהליכי ההתפתחות לאחר גיל ההתבגרות, לאור גישת הפסיכולוגיה ההתפתחותית של טווח החיים. ייסקרו בקורס התאוריות והתהליכים הביולוגיים, האישיותיים, הבין-אישיים, המשפחתיים, הקוגניטיביים הפסיכו-חברתיים והפסיכופתולוגיים - כפי שהם משתקפים בשלבים שונים בחיי המבוגר והזקן.

1071.2305.01 פסיכולוגיה קוגניטיבית: "זה הכל בראש שלך"

בקורס זה כל אחד מחברי המגמה הקוגניטיבית יציג סוגיית מרכזיות בתחום המחקר.

1071.2305.01 פסיכולוגיה קוגניטיבית

הקורס כולל סקירה שיטתית של נושאים מרכזיים של הפסיכולוגיה הקוגניטיבית העכשווית ובהם קשב ופרדיגמות קשב, שפה, תפיסה ודמוי, ייצוגים מנטליים, ומושגים. תערך גם סקירה הסטורית של הפסיכולוגיה הקוגניטיבית ויידונו כוונת התפתחות אפשריים בעתיד.

1071.2909.01 תפיסה חושית

בשיעור יידונו תהליכי עיבוד אינטורמציה בתפיסה. הסטודנטים יידרשו לעמוד במבחן הכולל את החומר המוצג בשיעור בתוספת חומר קריאה.

1071.2910.01 תפיסה וקוגניציה

הקורס יעסוק בשני התחומים המרכזיים הבאים: (א) תפיסה כארגון מרחבי (ב) תפיסה כארגון קוגניטיבי. בתחום הראשון יידונו הנושאים הבאים: סכמות של תפיסה, מבנה וארגון תפיסתי, תפיסה מרחבית, התפתחות תפיסתית, אשליות חזותיות ותפיסת צורות. בתחום השני יידונו הנושאים הבאים: מערכת עיבוד המידע, השפעות תפיסה מאוחרות, דימויים חזותיים ותהליכי קשב.

1071.2911.01 למידה - התנייה קלאסית ואופרנטית: תופעות בסיסיות וניתוח תאורטי
הקורס סוקר תופעות בסיסיות וניתוח תאורטי של התנייה קלאסית והתנייה אופרנטית בבעלי חיים ובבני אדם.

1071.2912.01 למידה - התנהגויות מורכבות: שיטות מחקר וניתוח תאורטי
הכנת פעילות מנגזוני התנייה קלאסית והתנייה אופרנטית בהתנהגויות מורכבות.
הקורס יעסוק בהשפעת מוטיבציה על התנהגות, למידת הבחנת, התנהגות מרחבית ועוד.
דרישה מוקדמת: למידה - התנהגויות קלאסית ואופרנטית: תופעות בסיסיות וניתוח תאורטי.

1071.3109.01 מבוא לפסיכופתולוגיה
מטרתו המרכזית של הקורס היא לחשוף את הסטודנטים, באופן ראשוני, לשאלות מקצועיות ואתיות הקשורות בשאלה מה בין נורמלי לפתולוגי. הקורס יגע במספר תאוריות מרכזיות בתחום, כיצד ניתן לחסברי באמצעותן הפרעות נפשיות מרכזיות (כמו למשל פסיכוזות, הפרעות חרדה, הפרעות מצב רוח והפרעות אישיות). תהיה התייחסות לאופני האבחון המקובלים ולסגנונות הטיפול הרווחים.

1071.3112.01 פסיכופתולוגיה גישות דינמיות
הקורס עוסק באטיולוגיה של פסיכופתולוגיות מסוימות מתוך הסתכלות פסיכודינמית קלאסית ועכשווית, ונגזרות הטיפול מהן. הקורס כולל הכרות עם מושגים בסיסיים בפסיכופתולוגיה דינמית ומציג אותן תוך שימוש בייצוגים שונים שלהם בחיים.

1071.3111.01 מבחנים והערכה
הקורס עוסק במושגים ובתאוריה בסיסיים של מדידה ומבחנים פסיכולוגיים הדגש בקורס הוא על השימוש במבחנים להערכת האישיות והיכולת האינטלקטואלית.

1071.3108.01 לימודי שדה
תכנית לימודי השדה מלווה את לימודי הקורס "פסיכופתולוגיה". מטרתה לאפשר לתלמידים/ות "לחבר" בין החומר הנלמד בשיעור לבין המציאות האנושית החבויה מאחורי התאוריות והכותרות השונות, עם נפגשים/ות במסגרת הקורס. במסגרת תכנית לימודי השדה ותאפשר לכל תלמיד/ה התנסות אישית ביצירת קשר והכרת מסגרות שונות של בריאות הנפש. במסגרת התכנית ישנה אפשרות לעבוד במשך השנה האקדמית באופן פרטני עם ילדים, נוער ומבוגרים, המצויים במסגרות שונות. כמו כן, ישנן מסגרות המאפשרות התנסות בעבודה עם קבוצה. כל סטודנט/ית/תלווה במשך השנה בהדרכת קבוצתית שבועית, אשר תינתן במקום בו הוא/היא מבצעת את ההונכות. הדרכה אישית תינתן לפי הצורך, ובדרך כלל על-ידי המטפלות של הילד/מבוגר אותו הוא/היא י/תחנך.

סמינריונים אמפיריים

1071.29100.01 קוגניציה ותפיסה
בקורס יידונו נושאים נבחרים מן הפסיכולוגיה הקוגניטיבית ובהם קשב סלקטיבי, קשב ממוצל, זכרון ונושאים נבחרים מתפיסה ובהם ארגון תפיסתי מרכזי, פסיכופיסיקה של הזכרון, ותפקידי השוואה. יערכו נסיונות לאינטגרציה של ספריות מחקר שהצטברו ללא דו-שיח ביניהן.

1071.3628.01 מחקר בהתפתחות ופסיכופתולוגיה
הסמינר יחשוף את התלמידים לגישה התפתחותית בכל הקשור להבנת הגורמים, המהלך והמאפיינים של התפתחות תקינה ופסיכופתולוגיה, ויאפשר התנסות מעשית במחקר. הסמינר יציג מחקרים בנושאים של הטיות קשב אצל ילדים ומבוגרים עם חרדה גבוהה, הבדלים סנסוריים בתפיסת גירויים מאיימים אצל אנשים עם חרדה גבוהה לעומת אנשים עם חרדה נמוכה, ויסות רגשי אצל ילדי גן והסתגלותם הרגשית והחברתית לבית הספר, ואילמות סלקטיבית אצל ילדים. התלמידים יחשפו לשיטות מחקר מגוונות כגון ניתוח התנהגות מסרטי וידאו, הקלטת פעילות של מערכות פיזיולוגיות (גלי מה, קצב לב), ראיונות קליניים ושאלונים למבוגרים וילדים. בתחילת הקורס יוצגו הנושאים השונים, אחייכ יתחלקו התלמידים לזוגות ויצוונו לעבודת מחקר מעשית ולימוד של אחד מנושאי הסמינר. לקראת סוף השנה יציגו התלמידים את עבודתם ומסקנותיהם ויכתבו עבודה סמינריונית.

1071.3627.01 פסיכולוגיה של הכיבוש

הקורס יסקור מגוון תוצאות פסיכולוגיות של הכיבוש המתמשך בשטחים והשפעתו על הכובשים והנכבשים. הוא יכלול את הנושאים הבאים: זהות וניכור (אישית ולאומית); דפוסי שיה במפגש כובש-נכבש; תפיסת הזולת והגישות לסבל; מעמד הילד כסובייקט.

1071.4815.01 מודלים מוחיים למשמעות רגשית באדם

נתחיל בסקירה היסטורית של הגישות המקובלות בחשיבה התאורטית על הנושא (כלומר, מהי משמעות רגשית וכיצד היא קשורה לגוון הרגשי). נמשיך בהצגת שיטות המחקר (הדמיה מוחית ופסיכופיסיקה) ונסקור מחקרים בתדמיי שביחוו את הנושא בשנים האחרונות. החלק המעשי יתמקד בהכנת פרויקט מחקר בנושא משמעות רגשית שיתאים ל-fMRI. הניסוי יתבסס על גירויים בעלי עומס רגשי שונה וממקורות שונים: היצוניים (שמיעתי וראייתי) ופנימיים (מעורר וספונטני). הקורס יתקיים בחלקו במעבדה להדמיה תפקודית של המוח במרכז הרפואי תל-אביב ע"ש סראסקי (איכילוב).

1071.3457.01 פסיכולוגיה רפואית

הסמינריון עוסק במחקרים, שיטות מחקר ותאוריות הנוגעים לנושאים פסיכולוגיים תקשורתיים בבריאות ובמחלה גופניים, כגון, גורמים פסיכולוגיים למחלות, השפעות פסיכולוגיות של מחלות, התמודדות עם מחלות כרוניות, תפקוד ("רולי") החולה, קומוניקציה בין חולים לרופאים, השפעות פסיכולוגיות על המערכת החיסונית וכיו. נדרשת עבודה סמינריונית אמפירית.

1071.3623.01 מובן ומשמעות

הסמינריון יעסוק בנושאים הבאים: מהם מובן ומשמעות - הגדרות וגישות; סוגים של משמעות; סימן, סמל ומטפורות; גישות שונות למדידת משמעות; משמעות בינאישית ומשמעות אישית; משמעות ושפה; התפקידים של המשמעות בתחומים שונים - פעילות קוגניטיבית, תכונות אישיות, תפקוד חברתי, פסיכופתולוגיה, תפיסת האני והזולת, פסיכותרפיה; משמעות ויצירתיות; משמעות באמנות; משמעות חיים.

1071.3611.01 שינה, התפתחות ופסיכופתולוגיה בילדים

השינה היא ברומטר רגיש ביותר למצבו הבריאותי והרגשי של הילד. תסך שינה והפרעות שינה השכיחות בילדות עלולים להשפיע בצורה משמעותית על תפקודו הקוגניטיבי והרגשי של הילד. הסמינר יתמקד במחקר בתחום של השינה בילדים והקשר בין השינה, התפתחות הילד, ויסות רגשי, בעיית התנהגות ופסיכופתולוגיה בילדים.

1071.3621.01 מרחק פסיכולוגי

זהו סמינר אמפירי העוסק בהשפעות של המרחק פסיכולוגי על תפיסת גירויים חברתיים, על ניבוי, החלטה ורגש. מימדי המרחק השונים שיבחנו הם מרחק זמן (התרחקות מנקודת הווה לעבר העתיד והעבר) מרחק חברתי (אני לעומת מישהו אחר, קרוב לעומת זר), מרחק פיזי, ומרחק של ייצוג (ייצוג קונקרטי לעומת ייצוג אבסטרקטי). נפתח דרכים לבחון באופן אמפירי את הטענה, הנגזרת מתאוריות רמת ההבניה של ג. ליברמן וי. טרופט, כי לכל מימדי המרחק האלה השפעות דומות, וכי מימדי המרחק עצמם הם חלופיים זה לזה, כך שהרחקת של גירוי במימד אחד גורמת לתפיסתו כרחוק יותר גם במימדים אחרים.

1071.3453.01 גבריות, נשיות ואנדרוגניות פסיכולוגיות והשפעתם על התנהגות ילדים ומבוגרים

במסגרת הקורס נדון בתאוריות המרכזיות להתפתחות זהות מינית. כן נעסוק במחקרים העוסקים בין אוריינטציות תפקידי מין וסכמטיות מינית לבין התנהגות סטריאוטיפית ולא סטריאוטיפית.

1071.4179.01 מודלים של סכיזופרניה בבעלי-חיים

הסמינר יעסוק בהיבטיו ההתנהגותיים, הפרמקולוגיים והטאורוכימיים של מודל הזופמן של סכיזופרניה. יושם דגש על הפרעות בתהליכי למידה וקוגניציה של בעלי חיים תחת הסם, אמפטמין והחשואה בין המודל בבעלי חיים והסינדרום הקליני. כמו כן יסקרו השפעות של תרופות אנטי-פסיכוטיות במודל בבעלי-חיים ובקליניקה. הסמינר משותף לתלמידי תואר ראשון ושני.

1071.36250.01 סיפורי חיים ורווחה סובייקטיבית

הסמינר עוסק בשלושה מושגים תאורטיים: רווחה סובייקטיבית (אושר), סיפורי חיים (כקונפיגורציה רפרזנטטיבית של העצמן) ואירועים טראומטיים בעבר. מטרת הסמינר היא להכיר את המושגים הללו מבחינה תאורטית ולבחון את הקשרים האפשריים ביניהם. הסמינר כולל דיוני כיתה תאורטיים והתנסות מחקרית אמפירית.

1071.3604.01 מה ניתן ללמוד על האדם מהסתכלות על פניו?

נהוג לחשוב כי החלוקה בין זיכרון לטווח קצר וזיכרון לטווח ארוך משקפת מציאות פסיכולוגית. מחקרים אמפיריים מעמידים רעיון זה בספק. בסמינר נסקור מחקרים אלו ונסה לחשוב על פריגמות מחקר שעשויות לאושש מחדש את רעיון החלוקה לשני מאגרי הזיכרון.

1071.3557.01 מה, התנהגות, והמערכת החיסונית: השפעות לחץ על פגיעות למחלות והתפתחות סרטן

הסמינר יסקור את העדויות לקשר שבין חמת והמערכת החיסונית, המנגנונים הפיזיולוגיים, וההשפעות הפסיכולוגיות על קשר זה ועל פגיעות למחלות. הסמינר יכלול בנוסף מבוא למערכת החיסונית וטכניקות מעבדה לרישום וחקר מדדים חיסוניים.

1071.4738.01 השפעת הזכרון על הקשב

בסמינר זה נחקור את החשפעה של התנסויות קודמות על חפניות הקשב. דגש יינתן על המרכיב האימפליציטי של השפעות אלה. הסמינר משותף לתלמידי תואר ראשון ושני.

1071.4813.01 תפיסת פרצופים

פרצופים הינם גירויים ויזואליים בעלי מבנה מאוד דומה (שתי עיניים ממוקמות מעל אף שממוקם מעל פה). כיצד אנתנו מצליחים להבחין בקלות רבה בין אלפי הפרצופים שאנו פוגשים במהלך חיינו? מחקרים במדעי המוח ומדעים קוגניטיביים מעידים על קיומו של מנגנון מיוחד אשר מוקדש לזיהוי פרצופים. בסמינר נדון במחקרים בהדמיה מוחית (ERP, fMRI) ומחקרים התנהגותיים אשר ניסו לאפיין את המנגנון לזיהוי פרצופים ואת הדרך שבה הוא מעבד מידע באופן שונה ממנגנונים לזיהוי אובייקטים אחרים (כמו כסאות, בתים, מכוניות וכו'). המחקר האמפירי יכלול איסוף מדדים התנהגותיים על יכולת זיהוי פרצופים ואובייקטים. כמה מחשאלות שנעסוק בהן: (1) האם קיימים הבדלים בין אנשים ביכולת זיהוי פרצופים, ואם כן, מה ניתן ללמוד מתן על מבנה ותפקוד המנגנון לזיהוי פרצופים? (2) האם קיים מרכיב גנטי משמעותי ביכולת זיהוי פרצופים (האם יכולת זיהוי פרצופים עוברת בתורשה?) (3) מדוע "כל הסינים נראים אותו דבר" והאם ניתן להשתפר ביכולתנו לזהות פרצופים מגזעים אחרים! הסמינר משותף לתלמידי תואר ראשון ושני.

1071.3411.01 חשיבה יומית

כדי להתמצא בעולם בו אנו חיים, בני אדם חייבים ליצור השערות לגבי המציאות (ולגבי עצמם) ולבחון השערות אלו. הקורס יעסוק באסטרטגיות של בדיקת השערות יומיומיות. בין הנושאים: שימוש באישוש ובהפרכה, חשיבה הסתברותית, עשיית השוואות חברתיות. הזווית היא פסיכולוגית-חברתית-קוגניטיבית.

1071.4806.01 מודל להפרעת אובססיבית קומפולסיבית בעלי חיים

הסמינר יסקור את החיבטים ההתנהגותיים, הפרמקולוגיים והנוירולוגיים של מודל החלשת הסינגל של הפרעת אובססיבית קומפולסיבית, וידון ברלוונטיות שלו לסינדרום הקליני. הסמינר משותף לתלמידי תואר ראשון ושני.

1071.3624.01 ניהול העדפות בהתפתחות

בסמינר זה נתייחס להתפתחות חברתית כרכישת העדפות וכרכישת יכולת ניהול העדפות אלה במובן תוך אישי ובמובן בין אישי. הורים מעדיפים שילד יאכל חסה וגזר ולא שוקולד ועוגיות - ילד בדרך כלל מעדיף את ההפך. איך כל צד מוודה שהעדפותיו שלו יגברו? למה מוותרים? איך מתפתחת היכולת לתמרן בין העדפות עכשוויות ועתידיות? בכדי לענות על שאלות אלה, נדון בנושאים כגון: שליטה עצמית, שכנוע בין אישי ותוך אישי, הבנת הזולת, ואלטרואיזם. בפגישות הראשונות, יוצגו הרעיונות הבסיסיים. כל סטודנט יבחר נושא מתוך הנושאים הנ"ל, יגשש על המרצה לדון בנושא, יתכן מחקר, ויצג את רעיונותיו לקבוצה. לאחר אישור סופי של המחקר, כל סטודנט יבצע את מחקרו ונפגש שוב לקבוצה לקראת סוף השנה בכדי לשמוע ולדון במחקרים אלה.

קורסי בחירה ב.א.**1071.3234.01 יחסים בין אישיים בקבוצה**

קורס ביחסים אישיים בקבוצה יועבר בצורת מעבדה התנסותית שבה המשתתפים ילמדו על תחליכים של תקשורת ושל השפעה קבוצתית, תוך כדי הגברת המודעות לעצמם והדדו רגישותם לשני.

1071.2309.01 מדעי עצב קוגניטיביים של תפיסה ויזואלית

כמחצית מקליפת המוח האנושי מוקדשת לעיבוד מידע ויזואלי. כיצד המוח מציג מידע ויזואלי? איזה תהליך עובר המידע הויזואלי מ"העולם החיצוני" עד לתמונה המנטלית שהמוח יוצר? כיצד אנחנו מזהים אובייקטים? הקורס יסקור מחקרים אשר ניסו להבין איך המוח מציג מידע ויזואלי (כגון אובייקטים ופרצופים) תוך שימת דגש על אינטגרציה של ידע ממתודות מחקר שונות במדעי עצב קוגניטיביים (הדמיה מוחית (ERP, fMRI), הקלטה מניורונים בודדים, פגיעות מוח, ומחקרים התנהגותיים).

1071.4672.01 פסיכולוגיה של יחסים בין קבוצות

השיעור יעסוק בהיבטים עכשוויים של פסיכולוגיה חברתית של יחסים בין קבוצות. הקורס יעסוק בהיבטים שונים של תאורית הזחות החברתית. נתמקד בשני נושאים מרכזיים: (1) יחסי עזרה וסיוע בין קבוצות כמשקפים מוסיבציות של חברי הקבוצה ליצור, לשמר או לערער על יחסי כוח בין הקבוצות, ו-(2) תהליכים של פיוס ובניית אמון בין קבוצות יריבות. הקורס יחייב קריאה שוטפת, הצגה של מסלול בכיתה, והגשת עבודה מסכמת שתהיה בעלת אופי של הצעת מחקר.

1071.4677.01 הנדסת גורמי אנוש

במסגרת השיעור יסקרו התחומים השונים של הנדסת גורמי אנוש כגון: תכנון ומערכות אדם-מכונה ואדם מחשב, תכנון ממשקים, תכנון סביבת עבודה. תכנון מערכות תחבורה וכו'. התלמידים יידרשו לבצע מספר תרגילים וציון הקורס ייקבע על בסיסם.

1071.3584.01 זמן פסיכולוגי

במסגרת הקורס ייסקר הנושא של תחושת הזמן הפסיכולוגי ותיבחנה תאוריות המסבירות את הקשר שבין תחושת הזמן לזמן האובייקטיבי. באופן מפורט ייסקרו הנושאים הבאים: מהות הזמן הפסיכולוגי; התפתחות תפיסת הזמן; זמן פרספקטיבי; זמן רטרוספקטיבי; ייסקרו מודלים של זמן פסיכולוגי למצבי חיים כמו המתנה בתורים; זמן פסיכולוגי ותרבות; זמן פסיכולוגי ואישיות.

1071.2308.01 פסיכולוגיה של בחירה צרכנית

הקורס יעסוק בחבנת ההתנהגות האנושית של צריכה, עם דגש מיוחד על קבלת החלטות בתחום הצריכה.

1071.4651.01 מחקר בהשוואות ובחירות חברתיות

הקורס יעסוק בתופעת "שיפוטי הדודו" (מתוך עליסה בארץ הפלאות) ואבחון מספר הסברים תאורטיים לתופעה שבה כל האופציות בסט הבחירה או כל החברים בקבוצה הינם טובים יותר או גרועים יותר מממוצע הקבוצה ובתופעה שבה כל החברים בקבוצה הינם "מספרי 1" בקבוצה.

1071.2310.01 משבר ושינוי בחיי הילד ומשפחתו

הקורס יעסוק בשינויים נורמטיביים ושינויים שאינם נורמטיביים בחיי הילד והמשפחה, ויבדוק מודלים תאורטיים ומעשיים להתמודדות.

תואר שני

ראש המגמה הקלינית - פרופ' ראובן דר/ד"ר קרלו שטרנגר
 ראש המגמה הקלינית של הילד - ד"ר מישל סלואן
 ראש המגמה החברתית - ד"ר יחיאל קלר
 ראש המגמה הקוגניטיבית - ד"ר יונתן גושן
 ראש המגמה הפסיכוביולוגית - ד"ר דפנה יואל

מטרות הלימודים

- א. להקנות לתלמידים התמחות בתחום אחד של המקצוע (שייקרא להלן "מגמה").
- ב. להעמיק את הידע הכללי של התלמידים בתחומי הפסיכולוגיה החשובים. השילוב בין התמחות ובין הקניית ידע כללי ברמה מתקדמת מתבטא בתכנית הלימודים של לימודי התואר השני בכך שבכל מגמה מוצעים לתלמידים שיעורי חובה, שיעורי בחירה, ועבודת שדה מעשית בתחום ההתמחות של המגמה.

משך הלימודים

הלימודים לקראת התואר השני נמשכים שנתיים. תלמיד מסלול הלימודים עם עבודת גמר חייב להגיש הצעת תזה עד תום השנה הראשונה ללימודיו ולקבל אישור להצעה. תלמיד שלא יעמוד בדרישה זו עד תום סמסטר א' של שנת הלימודים השנייה - יופסקו לימודיו.

המגמות המוצעות

- א. פסיכולוגיה קלינית
- ב. פסיכולוגיה קלינית של הילד
- ג. פסיכולוגיה חברתית
- ד. פסיכולוגיה קוגניטיבית
- ה. פסיכוביולוגיה

תנאי קבלה

רשאים להירשם מועמדים, שסיימו את לימודיהם לקראת התואר "בוגר אוניברסיטה" בפסיכולוגיה כדלהלן: למגמות הקלינית וקלינית ילד בציון 90 לפחות, למגמה החברתית בציון 88 לפחות, למגמה הקוגניטיבית בציון 83 לפחות ולמגמה הפסיכוביולוגית בציון 80 לפחות. מספר המתקבלים מצומצם. הקבלה מותנית חן בהישגים בלימודים והן בהתאמת המועמדים ללימודי התואר השני בפסיכולוגיה שתקבע על סמך ראיון אישי או מרכז הערכה, במגמות הקליניות, ומבחן מיון ארצי. הזימון לראיון אישי הוא עפ"י שיקולי כל מגמה, בהתאם לנתוני המועמדים.

תנאי להגשת מועמדות

אחד מתנאי הקבלה ל.מ.א. (כמגמות: קלינית, קלינית ילד וחברתית) הוא מעבר מבחן מיון ארצי בפסיכולוגיה – "מבחן מתאם" הנערך ע"י המרכז הארצי לבחינות. (טלפון: 02-6759555).

מועמדים בעלי תואר אקדמי בתחומים אחרים, המעוניינים ללמוד לתואר השני בפסיכולוגיה חייבים, כתנאי מוקדם, לחשלים לימודים מתכנית התואר הראשון בחוג לפסיכולוגיה. על מועמדים אלה להירשם ללימודי התואר הראשון וקבלתם תישקל עפ"י דרישות הקבלה הרגילות לתואר הראשון בפסיכולוגיה (כולל הבחינה הפסיכומטרית).

מתקבלים, אשר במסגרת לימודיהם הקודמים לא למדו קורסים מתחום הפסיכולוגיה, ילמדו בתכנית הנקראת "חוג לאחר תואר". היקף לימודים אלו שווה להיקף הנדרש מתלמידי אופן הלימוד הדו-חוגי בחוג לפסיכולוגיה, דהיינו 60 ש"ס. בסיום לימודים אלה ניתנת תעודה שוות-ערך מבחינה אקדמית לתואר ב"א. במסלול זה ניתן לקבל פטור מקורסי חובה בלבד של עד 10 ש"ס.

מתקבלים, אשר למדו קורסים בפסיכולוגיה, במסגרת לימודיהם הקודמים, לרבות אלה שסיימו לימודי חטיבה בפסיכולוגיה, ילמדו בתכנית החשלמות. מתקבלים אלו מתבקשים לפנות, לאחר קבלת החודעה על קבלתם, ליועץ התואר ראשון, בחוג ולהציא אישור המפרט את לימודיהם הקודמים. היועץ יקבע לכל תלמיד את הרכב תכנית החשלמות והיקפה.

סיום תכנית החשלמות אינו מבטיח או בתואר אקדמי, אך מקנה זכות להגשת מועמדות לתואר שני. סיום תכנית החשלמות אינו מבטיח קבלה אוטומטית. בשיקולי הקבלה לתואר השני יובא בחשבון הציון המשוקלל בלימודי החשלמה בחוג לפסיכולוגיה.

קבלת תלמידים בעלי תואר אקדמי בתחומים אחרים למגמות המחקריות

במקרים מיוחדים ועל פי החלטת מיוחדת של ראש המגמה הרלוונטית, יתאפשר למי שאינם בעלי ב.א. בפסיכולוגיה, להתקבל ללימודי מ.א. במגמות החברתית, הקוגניטיבית או הפסיכוביולוגית במעמד "על תנאי". למגמה הקוגניטיבית רשאים להגיש מועמדות בעלי תואר ראשון במוסד מוכר להשכלה גבוהה בציון "טוב מאוד" (83) לפחות, למגמה הפסיכוביולוגית בציון גמר "טוב" (80) לפחות, למגמה החברתית בציון (88) "טוב מאוד" לפחות. מועמדים אלו יחויבו בקורסי השלמה מתכנית התואר הראשון (פירוט להלן). התנאי לקבלה כתלמידים מן המניין לתואר שני הוא סיום כל אחד מקורסי החשלמות בציון שהוא לפחות ציון של דרישת הקבלה למגמה. קורסי החשלמה אינם נכללים במניין השעות לתואר שני ואינם משתקלים בציון הגמר.

קורסי החשלמה הם:

חובה

- א. סטטיסטיקה לפסיכולוגים א+ב (שיעור ותרגיל).
- ב. שיטות מחקר (שיעור ותרגיל).
- ג. ניתוח שונות ויישומי מחשב - (שיעור ותרגיל).
- ד. סמינר אמפירי (שנתל).

בחירה - 6 קורסים סמסטריאליים מתוך קורסי החובה ב.א. וזאת עפ"י קביעת ראש המגמה ובאישור היועץ לתואר ראשון.

התלמידים לא יעברו למעמד מן המניין בטרם יסיימו את כל החשלמות שהוטלו עליהם. עם זאת, על פי שיקולי ראשי המגמה יוכלו התלמידים, באישור, לקחת קורסים מתכנית המ.א. במקביל לתקופת החשלמות. במקרה זה יחתמו התלמידים על הצהרה כי ידוע להם השתתפותם בשיעורי התואר השני היא על תנאי עד לסיום חובות החשלמה, בכפוף לתנאי קבלתם. עפ"י תקנון האוניברסיטה ניתן להיות במעמד על תנאי במשך שנה מתחילת הלימודים לכל היותר.

כל מגמה רשאית להחמיר בתנאי הקבלה מעבר למפורט בפסקה זו. יודגש שוב כי הקבלה לתואר שני ללא תואר ראשון בפסיכולוגיה הינה אך ורק במקרים מיוחדים ויוצאי דופן המצדיקים זאת.

חובות התלמיד בלימודי התואר השני

פירוט החובות:

1. קורסי חובה - א. קורסים מתודולוגיים וסטטיסטיים
ב. קורסי חובה ע"פ המפורט בתכנית כל אחת מהמגמות
2. קורסי בחירה מתוך רשימת שיעורי בחירה להשלמת מכסת השעות הנדרשת
3. שתי עבודות סמינריוניות (במגמות החברתית והפסיכוביולוגית)
4. עבודה סמינריונית (במגמות הקלינית, קלינית ילד וקוגניטיבית)
5. עבודת גמר
6. בחינת גמר או הגנה על התזה (במגמה הפסיכוביולוגית)
7. פרקטיקום

לתשומת לב התלמידים:

1. על התלמידים להציג תעודת זכאות לב.א. במרכז למרשם במהלך שנת הלימודים הראשונה במ.א. (עד סוף סמסטר ב.). אם אישור זה לא יוצג במרכז למרשם יופסקו לימודי התלמיד **לאחר**.
2. על התלמידים לשלם שכר לימוד עד הגשת הגרסה הסופית של עבודת הגמר, או סיום יתר החובות (לפי המאוחר יותר).

סיום חובות שמיעה

כל תלמיד חייב לסיים את חובות השמיעה - כמוגדר ע"י המגמה, כולל פרקטיקום - עד תום השנה השנייה ללימודיו. תלמיד אשר לא יעמוד בדרישה זו במועד, לא יהיה זכאי להמשיך לימודיו לתואר.

מילוי חובות קורס

יש לסיים את כל מטלות הקורסים של שנה א' עד תום השנה. תלמיד שלא יגיש את כל העבודות לא יורשה להמשיך לשנה ב'.
כל הלימודים ניתנים במסגרת שיעורים ותרגילים. סיום קורס כרוך במילוי חובות שוטפות, כגון: הכנת עבודות לשיעור ו/או התרגיל המצורף לו, חשתתפות בבחינה אם היא נדרשת וכו'.
על כל שיעור, מכל סוג, מקבל התלמיד ציון (לא יוכר ציון "עבר" או "השתתף" אלא באישור מיוחד של כל מגמה שניתן מראש).

קורס שמטלת הסיום בו היא הגשת עבודה יהיה מועד ההגשה חודש מתום השיעור האחרון.
תלמיד אשר לא ימלא את חובות הקורס במועד, ידווח לו ציון 250 שמשמעותו "לא מילא חובות קורס". ציון זה אינו ניתן לביטול.

הלימודים לקראת תואר השני נמשכים שנתיים. במסלול עם עבודת גמר ניתן להאריך את משך הלימודים בשנה אחת בלבד, ובמקרים חריגים בשנה נוספת. הארכת משך הלימודים כפונה לאישור ועדת התוראה של הפקולטה. תלמיד במסלול עם עבודת גמר חייב להגיש הצעת תזה עד תום השנה הראשונה ללימודיו ולקבל אישור לחצעה. תלמיד שלא יעמוד בדרישה זו עד תום סמסטר א' של שנת הלימודים השנייה - יופסקו לימודיו.

1 החל משנה"ל תשס"ד.

2 לא משוקלל בציון הגמר.

נהלי הגשת עבודות בקורסים:

- א. עבודות המוטלות במהלך הקורס יש להגיש עד היום האחרון של הסמסטר בו נערך הקורס.
- ב. עבודות סיום קורס יש להגיש תוך חודש מהיום האחרון לסמסטר, אלא אם קבע המורה תאריך מוקדם יותר.
- הארכה של חודש ימים לכל היותר תינתן רק באישור מראש ובכתב ע"י המרצה ועותק יועבר לועדת הוראה חוגית.
- ג. הגשת עבודות סמינריוניות - ראה בהמשך.

בחינות

בקורסי תואר שני יינתן מועד בחינה אחד בלבד. מועד נוסף יינתן בגין שירות מילואים או לידה. מועד נוסף בגין סיבה אחרת יינתן רק באישור ועדת ההוראה (כפוף להמצאת אישורים מתאימים).

עבודות סמינריוניות

כל התלמידים חייבים להגיש עבודה/ות סמינריוניות נוסף על דרישות ההשתתפות בקורסים. במגמות: חברתית ופסיכוכיולוגית יש להגיש שתי עבודות סמינריוניות. עבודה אחת לפחות חייבת להיות אמפירית. במגמות: קלינית, קלינית ילד וקוגניטיבית יש להגיש עבודה סמינריונית אחת. העבודות הסמינריוניות חייבות להיות מוגשות בעבודה אישית שאינה חופפת כל עבודה אחרת של התלמידים ואינה חלק ממנה.

תלמידים אשר סיכמו עם מרצה על הכנת עבודה סמינריונית בהנחייתו, יודיעו על כך למוזכרות בכתב בחתימת המרצה עם תחילת ההתקשרות. את עבודת הסמינר יש להגיש תוך שלושה חודשים מהיום האחרון לסמסטר.

ניתן להגיש את שתי העבודות הסמינריוניות למרצה אחד, או עבודה סמינריונית אחת ועבודה הגמרא למרצה אחד. אין להגיש שתי עבודות סמינריוניות ועבודת גמרא לאותו מרצה.

סדנאות מחקר

בנוסף לעבודות הסמינריוניות, רשאית כל מגמה לחייב השתתפות בסדנת מחקר כחלק משיעורי החובה. מטרת סדנת המחקר היא לאפשר לתלמיד אימון במחקר, בהדרכה ובשיתוף של מרצה החוקר באותו תחום מלבד הקניית ידע מחקרית והכרת תחום מסוים.

עבודת גמר (תזת מ.א.)

עבודת הגמר צריכה להיות עבודת מחקר אמפירית שהתלמידים מבצעים בפקוח ובהדרכה. המטרה היא לפתח את יכולתם של התלמידים לנהל מחקר, משלב התכנון ועד לדיוח הסופי. את האישור הסופי לנושא ולתכנית על התלמיד לקבל החל מתום שנת לימודיו הראשונה לתואר שני. התלמידים חייבים להגיש הצעת תזה עד תום השנה הראשונה ללימודיהם, ולקבל אישור להצעה. תלמידים שלא יעמדו בדרישה זו עד תום סמסטר אי של שנה"ל השנייה - יופסקו לימודיהם. התלמידים ידווחו על כך על גבי טופס מיוחד הנמצא במוזכרות תואר שני.

תלמידים המעוניינים להתחיל בעבודת גמר, יבחרו מדריך מקרב מורי החוג ויסיכמו עימו כללית את הנושא. התכנית טעונה אישור של המדריך. תיתכן תדרכה על ידי מנחה מחוץ לחוג וזאת באישורו של ראש המגמה וצרופו של מנחה מהחוג לפסיכולוגיה.

ההזדרכה והפיקוח על ביצוע העבודה יתנהלו על ידי המדריך, ובמידת הצורך ייוועץ עם חקורא האחר. המדריך ינהל רישום של מגישותיו עם התלמידים החל בשלב האישור של העבודה. התלמידים ימסרו למדריך ולקורא השני טיוטה של עבודתם. בסמכותם לבקש תיקונים ושינויים בעבודה, אותם על התלמידים לבצע לפני הגשת הנוסח הסופי. על התלמידים להגיש את העבודה בהתאם לנדרש בתקנון בכפולטו. (בנוסף יש להגיש עותק סופי של העבודה על דיסקט).

בחינות הגמר

במגמה הפסיכוביולוגית תיערך הגנה על עבודת הגמר בפורום סמינר המגמה. או לחלופין, (באישור מיוחד) בחינת גמר שתכלול שאלות שיימסרו לסטודנט משני מורי המגמה. את התשובות יש להגיש תוך 24 שעות.

עבודה מעשית

תלמידי התואר השני חייבים בעבודה מעשית מודרכת בהתאם לתחום המגמה שלהם. במגמות הקלינית והקלינית של הילד, עבודה זו צמודה לקורסים השונים ומתבצעת בבתי חולים, במרפאות, בתחנות לבריאות הנפש. במגמות החברתית, הפסיכוביולוגית וחקווגניטיבית יידרשו כל התלמידים לבצע מחקר במסגרת אחד השיעורים שבהם הם משתתפים בשנה א'. סיום חובות אלו בהצלחה הוא תנאי לחמשך הלימודים.

שקלול ציון הגמר

להלן המשקל היחסי של מרכיבי ציון הגמר לתואר שני בכל אחת מהמגמות.

במגמת הפסיכוביולוגית:

20%	ציוני קורסים
20%	ציוני סמינריונים
20%	ציון הגנת עבודת הגמר/בחינת גמר
40%	ציון עבודת הגמר

במגמות: הקלינית של הילד והקלינית:

50%	ציוני קורסים
10%	ציוני סמינריונים
40%	ציון עבודת הגמר

במגמת החברתית:

40%	ציוני קורסים
20%	ציון סמינר
40%	ציוני עבודת הגמר

במגמת חקווגניטיבית:

20%	שיעורי חובה
20%	שיעורי בחירה
5%	שיטות מחקר
15%	סמינר
40%	ציון עבודת הגמר

המגמה הקלינית

המטרה המרכזית של המגמה היא להכשיר פסיכולוגים קליניים בעלי אתיקה מקצועית גבוהה אשר יהיו פתוחים באופן ביקורתי לגישות ולמגמות חדשות בפסיכולוגיה קלינית, ושיהיו מסוגלים לתרגם את הידע שנרכש בפסיכולוגיה הכללית לטיפול ולהבנת האדם הסובל מהפרעות נפשיות. המגמה שוקדת על הקניית בסיס תאורטי ויישומי להבנת ההתנהגות האנושית ותהליכי שינוי. השאיפה היא להקנות ללומדים כלים ומושגים מתקדמים, גישות טיפוליות וטכניקות התורמות לשינוי בפרט ובמערכות רחבות יותר.

תכנית הלימודים מתמקדת בארבעה תחומים מרכזיים: (1) תאוריה; (2) מחקר; (3) אבחון והערכה; (4) התערבויות פסיכותראפויטיות. בנוסף ללימודים העיוניים כוללת התכנית גם פרקטיקום קליני. הפרקטיקום הקליני מתקיים בבתי חולים פסיכיאטריים ובמרפאות בריאות הנפש במשך יומיים בשבוע. סיום הלימודים מותנה בעמידה בחובות הקורסים, הפרקטיקום, חסמיניר ועבודת הגמר. מורי המגמה מייצגים קשת רחבה של אסכולות טיפוליות ושל שטחי התעניינות מגוונים בפסיכולוגיה קלינית. קורסי החובה והבחירה המוצעים מכוונים להקנות לתלמידים ידע והבנה בסיסיים במגוון רחב של גישות טיפוליות לאוכלוסיית מבוגרים, בטווחי גיל שונים עם בעיות פסיכולוגיות הנעות מקשיים בהתמודדות עם מצבי לחץ יומיומיים ועד לתופעות פסיכוטיות חריפות.

מכסת השעות במגמה הקלינית 58 ש"ס (52 ש"ס חובה ו-6 ש"ס בחירה).¹

המגמה הקלינית של הילד

תכנית הלימודים במגמה הקלינית של הילד מכוונת להכשרת פסיכולוגים להתמודדות עם צורכי הילד הנורמלי, החריג והחולה, בתפיסה כוללת של עבודה טיפולית ומניעתית במסגרות השונות שבהן מתפתח ומתפקד הילד: משפחה, מוסדות חינוך, קהילה וסוכנויות טיפול. בנוסף להשתתפות לתלמידים בקורסים, בשנה הראשונה ללימודיהם יעבדו בשירות פסיכולוגי חינוכי, וישתתפו בעבודה מעשית באוריינטציה טיפולית, חינוכית וקהילתית. בשנה השנייה יוקדשו יומיים בשבוע לעבודה מעשית במסגרת מוסדות וכתמי"ח לבריאות הנפש. ימי העבודה המעשית קבועים מראש. לא ניתן לשנותם וההשתתפות המלאה בהם חובה. כמו כן מציעה המגמה לתלמידיה אפשרות להשתתף בקורסים מתקדמים לטיפול.

בכל השלבים יש נסיון להדגיש בעיות בעלות רלוונטיות מיוחדת לישראל ולעודד מחקר בסיסי ויישומי בתחום.

מכסת השעות במגמה הקלינית של הילד 58 ש"ס¹ (52 ש"ס חובה ו-6 ש"ס בחירה)

המגמה החברתית

מטרת לימודי המגמה בפסיכולוגיה חברתית היא להרחיב ולהעמיק את הידע העיוני והיכולת המחקרית של תלמידי המגמה בתחומי הפסיכולוגיה החברתית. במבט כולל מדגישה המגמה החברתית את המחקר והחשיבה הבסיסיים בתחום ומציעה לתלמידיה מעורבות עיונית ומחקרית בתחומים אלה. המגמה אינה מציעה כיוון התמחות והכשרה שיטתיים בתחומי היישום של הפסיכולוגיה החברתית (דהיינו: פסיכולוגיה חברתית-ארגונית, פסיכולוגיה חברתית-חינוכית), אם כי כמה מחברי סגל המגמה עוסקים בפסיכולוגיה חברתית יישומית ומתקיימים מספר קטן של קורסים שווייט-מקצועיים מתכנית הלימודים. כמו כן, ניתן לשמוע שיעורים בתחומים יישומיים במסגרת מגמות ופקולטות אחרות. תחומי ההתעניינות של אנשי סגל המגמה מתפרשים על נושאים שונים בתחומי הפסיכולוגיה-החברתית: פסיכולוגיה חברתית של הגדלי מין, תחרות ושיתוף פעולה, חקר יחסים קרובים, דינמיקה קבוצתית, תהליכי השפעה חברתית, תהליכי משא ומתן, פסיכולוגיה חברתית קוגניטיבית, עיונים במתודולוגיה של המחקר הפסיכו-חברתית, פסיכולוגיה חברתית-התפתחותית, התפתחות מוסרית, התנהגות פרו-חברתית, האיטיות וההתנהגות החברתית. לימודי המגמה החברתית בשנה הראשונה מדגישים את היסודות המחקריים שעליהם מושתתת הפסיכולוגיה החברתית, וחוף ממבוא לפסיכולוגיה חברתית, כוללים בעיקר שיעורים בסטטיסטיקה, שיטות מחקר וסדנת מחקר. את הידע העיוני בפסיכולוגיה חברתית ירכוש התלמיד בשיעורי בחירה אשר ייתנו על ידי מורי המגמה.

מכסת השעות במגמה החברתית 40 ש"ס¹

המגמה הקוגניטיבית

המגמה הקוגניטיבית מקנה ידע בתחום הקוגניטיבי תוך התמקדות על תהליכים נפשיים המאפיינים מערכות של עיבוד מידע בתחומי תפיסה, קשב, למידה, זיכרון, שפה, חשיבה, פתרון בעיות, תקשורת, קבלת החלטות והתפתחות קוגניטיבית, תוך לימוד תכנון וביצוע מחקר בתחומים אלה.

חובות המגמה משנת תשס"ד כוללים השלמת 38 ש"ס בשיעורים הבאים: 7 שיעורי חובה א' (14 ש"ס), 16 ש"ס שיעורי בחירה במסגרת המגמה הכוללים שיעורי המשך ב' ושיעורי בחירה נוספים במגמה. 2 ש"ס שיעור בחירה נוסף ניתן להשלים במגמה, או במגמות אחרות כרוג או בחוגים אחרים, בתיאום עם המנחה וראש המגמה, ובאישורו. בנוסף, כוללים החובות השתתפות בקולוקווים של המגמה "הפנים הנוספות של הפסיכולוגיה הקוגניטיבית" (4 ש"ס), שיעור בשיטות מחקר וסטטיסטיקה סמ' א' (2 ש"ס), עבודה סמינריונית אמפירית, ועבודת גמר.

בשנת הלימודים הראשונה על התלמידים לסיים את כל שיעורי החובה של המגמה: 7 שיעורי א', שיטות מחקר וסטטיסטיקה וקולוקווים של המגמה. תלמיד אשר יקבל בשניים מתוך כלל שיעורי החובה ציון נמוך מ-80, המשך לימודיו יישקל מחדש.

את העבודה הסמינריונית ניתן לבצע ולהגיש גם בשיעורי הבחירה וגם בשיעורי החובה של המגמה ומומלץ לסיימה עד תחילת שנה ב'.

במהלך השנתיים הראשונות לתואר יכולים התלמידים לקחת עד 6 ש"ס קורסים נוספים בתוך המגמה או מחוץ למגמה, מעבר למכסה הנדרשת על ידי המגמה לתואר שני, וזאת ללא תוספת שכר לימוד.

בתחילת השנה הראשונה, יקבלו כל התלמידים החדשים חונך ממורי המגמה שיעץ לתלמידים לגבי תכנית הלימודים וילווה את התקדמותם.

בנוסף, עד תום שנת הלימודים הראשונה, יבחרו כל התלמידים אחד ממורי המגמה להיות מנחה לעבודת הגמר, ויודיעו על בחירתם בכתב למזכירות לימודים לתואר שני בצרף אישור בחתימת המנחה. לפני הגשת הצעת התזה יבחרו התלמידים, תוך התייעצות עם המנחה, קורא נוסף לעבודת הגמר ויודיעו על בחירתם בכתב למזכירות לימודים לתואר שני, בצרף אישור בחתימת הקורא השני.

בתום שנה א' יכולים התלמידים להגיש מועמדותם להמשך ישיר ללימודי הדוקטורט, בהתאם לנוהלי החוג בנושא (פרטים בפרק "מסלול ישיר לדוקטורט").

מכסת השעות במגמה הקוגניטיבית 38 ש"ס.

המגמה הפסיכוביולוגית

הפסיכוביולוגיה עוסקת בחקר תבסיס הביולוגי של התנהגות ושל תהליכים פסיכולוגיים (כגון, למידה, זיכרון, רגשות) במצבים נורמליים ואבנורמליים (כגון, סכיזופרניה, מחלת פרקינסון ועוד). התחום מתבסס על מחקר בנוי אדם ובבעלי חיים תוך שימוש בשיטות מגוונות, ביניהן, הדמיה מוחית, אלקטרופיזיולוגיה, פרמקולוגיה, שיטות חישוביות ועוד. מטרת הלימודים במגמה הפסיכוביולוגית היא להקנות ידע במדעי המוח (אנטומיה ופיזיולוגיה של מערכת העצבים, פסיכופרמקולוגיה ועוד) ובשיטות המחקר הפסיכוביולוגיה, ולחשייר חוקרים שיכולים להשתמש בשיטות אלו לפתרון בעיות בפסיכיאטריה, בנורולוגיה, בפסיכופרמקולוגיה, בפסיכולוגיה קלינית וכיו. חובות המגמה משנת תשס"ה כוללים השלמת 36 ש"ס (פירוט ב"מערכת שעות" בידיעון), ובנוסף השתתפות בקולוקווים של המגמה במשך 4 סמסטרים. (10714644 - קורס שנת) - לא נחשב במניין השעות!!

תנאי מעבר לשנה ב': ממוצע 80 בקורסי החובה.

עד תחילת שנה ב' חייב התלמיד להתקשר עם מנחה לעבודת הגמר.

תלמידי המגמה יציגו את עבודת הגמר שלהם לפני סגל המגמה והתלמידים ("הגנה על עבודת הגמר").

בתום שנה א' יכולים התלמידים להגיש מועמדותם להמשך ישיר ללימודי הדוקטורט, בהתאם לנוהלי החוג בנושא (פרטים בפרק "מסלול ישיר לדוקטורט").

במהלך השנתיים הראשונות לתואר יכולים התלמידים לקחת עד 6 ש"ס קורסים נוספים בתוך המגמה או מחוץ למגמה, מעבר למכסה הנדרשת על ידי המגמה לתואר שני, וזאת ללא תוספת שכר לימוד.

מכסת השעות במגמה הפסיכוביולוגית 36 ש"ס.

לימודים לקראת תואר שלישי

יו"ר ועדת תלמידי מחקר חוגית: פרופ' יונה טייכמן

תנאי קבלה

לימודי התואר השלישי מתבצעים בשני שלבים:
 שלב א' - השלמת לימודים לקראת דוקטורט, הכנת הצעת מחקר לעבודת הדוקטור עד לאישור ההצעה.

שלב ב' - הכנת עבודת הדוקטור.
 תלמידים המבקשים להתקבל ללימודי תואר שלישי יפנו אל הוועדה לתלמידי מחקר בחוג לפסיכולוגיה. ועדה זו אחראית לאישור מועמדות התלמידים, לקביעת תכנית לימודיהם ולאישור המנחה/ים לעבודת הדוקטורט.

הוועדה החוגית ממליצה בפני הוועדה היחידתית של הפקולטה למדעי החברה על קבלה לשלב א', על אישור הצעת המחקר עם תוס' שלב א', על קבלה לשלב ב' ועל השלמת עבודת המחקר והגשתה לשיפוט. הוועדה היחידתית בוחנת את המלצות הוועדה החוגית ואם אין ערעור עליהן - מאשרת אותן. תהליך אישור עבודת הדוקטורט מנוהל על-ידי הוועדה היחידתית.

הוועדה הכלל-אוניברסיטאית לתלמידי מחקר, שולחת לתלמידים אישורי קבלה וסיוס רשמיים לשלבים השונים ללימודי התואר ומחליטה, על סמך המלצת הוועדה היחידתית, להעניק או לא להעניק את התואר "דוקטור לפילוסופיה".

לימודים לתואר השלישי מתקיימים בשני אופני לימוד: אופן לימוד רגיל ואופן לימוד ישיר. פירוט של הליכים ונהלים, מעבר למופיע בידעון, ניתן למצוא בתקנון תלמידי מחקר של הפקולטה למדעי החברה ושל האוניברסיטה.

אופן לימוד רגיל

תנאי קבלה לשלב א'

- תואר "מוסמך אוניברסיטה" בפסיכולוגיה באוניברסיטה מוכרת בארץ או בחו"ל בציון משוקלל של 85 לפחות ועבודת גמר שציונה הוא 90 לפחות.
 - מי שקבל את התואר "מוסמך אוניברסיטה" בציונים כמפורט בסעיף א' במקצוע הקשור לפסיכולוגיה (כגון פזיולוגיה, סטטיסטיקה או סוציולוגיה) בארץ או בחו"ל ישלים תכנית השלמה קבועה בפסיכולוגיה כהתאם לקביעת הוועדה.
 - במקרים שציוני המוסמך אינם עומדים בקריטריונים הנדרשים תוכל הוועדה לאשר חריגה.
 - בעל תואר מוסמך מאוניברסיטה מוכרת בחו"ל, שסיים בציון משוקלל של 85 לפחות אך ללא עבודת גמר אמפירית, יוכל להציג את מועמדותו בפני הוועדה רק לאחר שימלא את המטלות שיוטלו עליו.
- מטלות אלו יכללו בכל מקרה עבודת מחקר אמפירית, ששקולה מבחינת היקפה ורמתה לעבודת-גמר. עבודת מחקר זו תישפט כמקובל בעבודות גמר למוסמך, וציונה לא יפחת מ-90. אם עמדו המועמדים בתנאי זה, יזומנו להופיע בפני הוועדה.
- המועמדים יהיו חייבים להמציא אישור בכתב מחבר סגל הרשאי להנחות תלמידי מחקר, על הסכמתו לשמש כמנחה. במקרה וישנם 2 מנחים יש צורך באישור שניהם.

חובות תלמידי שלב א'

- 1א. קורסים בהיקף של 8 ש"ס בעלי זיקה לתחום מחקרם של התלמידים - הקורסים יהיו מתוך תכנית המ.א. של החוג וחוגים אחרים ויקבלו אישור המנחה. קורסים אלו חייבים בציון (מינימום 80)¹.
 - 1ב. קורס בעיבוד נתונים (שפת מחשב).
 - 1ג. דו"ח התקדמות - התלמידים יגישו למנחה אחת לשנה דו"ח התקדמות. הדו"ח יכתב על גבי טופס מיוחד שניתן במוזכרות החוג. המנחה יאשר את הדו"ח ויעבירו לוועדה החוגית. כמו כן חייבים כל תלמידי המחקר להגיש דו"ח התקדמות לוועדה היחידתית. יש להגיש את הדו"ח בהקדם בהתאם להנחיות שלהלן:
 1. הדו"ח יוגש ע"י תלמידי המחקר אחת לשנה לוועדה היחידתית.
 2. הדו"ח יכול לפרט על ההתקדמות במהלך המחקר ולוח זמנים לביצוע חידושים.
 3. הדו"ח יהיה תמציתי ותיקפו לא יעלה על 3 עמודים.
 4. הדו"ח ישא את אישורו של המנחה וחתימתו. במקרה שהתלמידים מודרכים על-ידי שני מנחים, טעון הדו"ח אישור שניהם.
 5. הדו"ח יוגש מודפס.
 6. בראש הדו"ח יופיע: נושא עבודת המחקר, שם תלמיד המחקר, החוג שבמסגרתו מתבצעת העבודה והתקופה שאליה מתייחס הדו"ח.
- הגשת הדו"ח הינה חובה בהתאם לתקנון האוניברסיטאי לתלמידי מחקר.
- תאריך הגשת הדו"ח לוועדה היחידתית הוא ייחודי לכל דוקטורנט ונקבע ע"י הוועדה היחידתית.
- 1ד. במהלך לימודי הדוקטורט חייבים כל התלמידים להשתתף בסדנת מחקר. בסדנה זו יוצגו הצעות המחקר והתקדמותן בשלבים השונים. לוח פגישות מעודכן יימסר לתלמידים בתחילת שנה"ל האקדמית. הרישום לסדנה הוא חובה שנתית אך ללא קרדיט (כדוגמת כתיבה מדעית) ייערך במזכירות החוג לפסיכולוגיה. מס' הסדנה במחשב 1071.6660.01

חובות תלמיד שלב ב'

דו"ח התקדמות - לוועדה חוגית ולוועדה יחידתית ראה סעיף 1ג (חובות תלמיד שלב א').

- חובות תלמיד מחקר באופן הלימוד הישיר (לתלמידי החוג לפסיכולוגיה ניתן להגיש מועמדות עד סוף שנה ב' ללימודי המ.א.).
- סיום תואר ב.א. בהצטיינות ממוצע ציוני תואר מ.א. עד הגשת מועמדות למסלול הישיר 90. ציון סמינר אמפירי במסגרת לימודי המ.א. 90.
- 1א. קורסי החובה והבחירה של התואר השני עפ"י המגמה לה שייך התלמיד.
 - 1ב. עבודה אמפירית נוספת בציון 85 לפחות בנוסף לזו שבוצעה עד הגשת המועמדות.
 - 1ג. אין חובה כתיבה של עבודת גמר למוסמך (תזה).
 - 1ד. חובת השתתפות בכל לימודי הדוקטורט המקובלים בחוג.
 - 1ה. קורס "עיבוד נתונים".
 - 1ו. סדנת מחקר (ראה סעיף 1ד. חובות תלמיד שלב א').
 - 1ז. דו"ח התקדמות (ראה סעיף 1ג. חובות תלמיד שלב א').

שקלול ציון המ.א. לתלמידים באופן הלימוד הישיך לדוקטורט

	במגמות הקלינית, קלינית ילד וחברתית
60%	ציוני קורסים
40%	ציוני סמינרים
	במגמה הקוגניטיבית
25%	שיעורי תובה
25%	שיעורי בחירה
10%	שיטות מחקר
40%	סמינרים
	במגמה הפסיכוביולוגית
35%	ציוני קורסים
35%	ציוני סמינרים
30%	ציון בחינת גמר

תיאור הקורסים

המגמה הקלינית

1071.4346.01 שיטות מחקר וסטטיסטיקה

הקורס עוסק במודלים ובטכניקות של ניתוחים קורלטיביים, דגש מיוחד מושם על מודלים של רגרסיה מרובה ועל שמוש במתאמים לשם בקרה על שונות. חלקו האחרון של הקורס מוקדש לנושאים נבחרים כגון ניתוח נתיבים ובדיקת מודלים.

1071.4202.01 אבחון והערכה 1

יסודות תהליך האבחון הקליני וההערכה הפסיכולוגית. הבדיקה הפסיכודיאגנוסטית, שיטות אבחון והערכה, הצגה תאורטית ועבודה מעשית מודרכת עם מבחני אינטליגנציה, מבחני אישיות ומבחנים השלכתיים. יישום קליני, הדו"ח הפסיכולוגי, דינמיקה הבינאישית במסגרת הבדיקה הפסיכודיאגנוסטית.

1071.4568.01 תאוריות של טיפול פסיכודינמי

בסמסטר א' הקורס יתמקד במושגי יסוד של טיפול פסיכודינמי, עם מיקוד במחות הקשר הטיפולי: אסוציאציות חופשיות, העברה, העברה נגדית, ברית עבודה, נויטרליות טיפולית ואמפתיה. הקריאה תתמקד בכתבים הקליניים של פרויד.

בסמסטר ב' יידונו יחסי self-object וחשיבותם בטיפול. דינמיקה של הזדהות השלכתית והכלה עיבוד העברה נגדית וחשיבותה בתהליך הטיפולי. הקריאה תתמקד בכתביהם של: מלאני קליין, וילפריד ביון, היינץ הרטמן, ג'סיקה בנג'מין וז'אק לאקאן.

1071.4212.01 פסיכופתולוגיה

הקורס ידון בתפיסות ההפרעה הנפשית, הפסיכוזא וחנורוזא תוך פריסה של הגישות הרפואית, הפסיכודינמית, ההתנהגות הקוגניטיבית ועוד. יודגשו הקשרים בין הקליניקה, במחקר והטיפול.

1071.4380.01 הריאיון הקליני א'

בקורס תסקר בפני הסטודנטים ספרות בנושא הריאיון הקליני ותילמדנה מיומנויות ריאיון שונות. בנוסף, יתרגלו הסטודנטים ראינות הן באוניברסיטה והן בשדה.

1071.4687.01 אבחון ופסיכופתולוגיה באמצעות ריאיון

הקורס יעסוק באבחון הפרעות נפשיות באמצעות ריאיון. בחלקו הראשון (שיתקיים באוניברסיטה) נדון בבעיות האופייניות לריאיון יחידים הסובלים מהפרעות שונים, ונציג - דרכי התמודדות עם בעיות אלה. בחלק השני נצא למרפאות ובתי חולים, נראיין את הפציינטים, נתח את הראיונות ונשיק מסקנות אבחנתיות.

1071.4593.01 טיפולים קוגניטיביים התנהגותיים: היבטים תאורטיים

השיעור יסקור שיטות טיפוליות שונות המייצגות את הטיפולים הקוגניטיביים-התנהגותיים. אלה כוללות את הגישה ההתנהגותית, הטיפול הקוגניטיבי ה"קלאסי", ושיטות חדשות המתבססות על הגישה המטא-קוגניטיבית לפסיכופתולוגיה. החומר יכלול קריאת מאמרים, צפייה בסרטי וידאו והרצאות אורח של מטפלים שיציגו את גישתם האישית לטיפול קוגניטיבי-התנהגותי.

1071.4135.01 הדרכה במסכותרפיה - א'

הקורס מיועד למשתתפים בפרקטיקום קליני של שנה א'. כל משתתף יביא מקרים הנמצאים בטיפולו להדרכה בקבוצה. נושאים שונים הקשורים בתהליך הפסיכותרפויטי כגון, תכנון טיפול, יחסי מטפל-מטופל וכו'. יובאו לדיון גם כן.

1071.4691.01 קוגניציה, מטא-קוגניציה והפרעה אובססיבית קומפולסיבית
 הקורס יעסוק במודלים קוגניטיביים של הפרעה אובססיבית קומפולסיבית. נסקור תאוריות חברתיות-קוגניטיביות בתחום של שליטה והערכת שליטה, ביטחון וביטחון יתר, מערכות שליטה מבוססות - פידבק, אוטומטיות, רמות של עיבוד קוגניטיבי. הקורס יבחן את הקשרים של תאוריות אלה להפרעה אובססיבית-קומפולסיבית ויפתח דרכים לבחינה אמפירית של קשרים אלה.

1071.5205.01 אבחון והערכה 2
 העמקה והרחבה של הידע התאורטי והמעשי שנרכש בשנת הלימודים הראשונה על השימוש הקליני במבחנים פסיכולוגיים ובשיטות אבחון אחרות. הבדיקה הפסיכודיאגנוסטית כתהליך של אינטגרציה דינמית. ספרות מקצועית עיונית, הצגות מקרים, ניתוחם ועיבודם לפי גישות שונות.

1071.4121.01 הדרכה בפסיכותרפיה ב'
 הקורס מיועד למשתתפים בפרקטיקום קליני של שנה ב'. כל משתתף יביא מקרים הנמצאים בטיפולו להדרכה בקבוצה. נושאים שונים הקשורים בתהליך הפסיכותרפויטי כגון תכנון טיפול, יחסי מטפל-מטופל וכיו"ב יובאו לדין גם כן.

1071.4507.01 גישות עכשוויות לטיפול פסיכודינמי
 הקורס ידון בתאוריות יחסי אובייקט ופיתוחיהם העכשוויים של וינקוט, קירברן, פרנברג, אוגדן ובלט. הנושאים שיידונו: סביבה מוקדמת ואובייקטים מופנמים. העצמי האמיתי והעצמי השקרי. מושאי מעבר ומרחב פוטנציאלי. Splitting, הזדחות השלכתית ואינטגרציה האישיות.

1071.4690.01 פסיכופתולוגיה ב'
 בקורס תעלינה שאלות ודילמות בתחום האבחון הפסיכופתולוגי. ההתמקדות תהיה על מספר אבחנות ותופעות קליניות (כמו סכיזופרניה והפרעות הקשורות לה, מושג ה"נירוזה", פסיכופאטיה, התנהגויות מנייות, תופעת ההתאבדות). הקורס יזון בהקשר לכך בהתפתחות הסיווג הפסיכיאטרי (על פי מהדורות ה-DSM ו-ICD), בבעיות של אבחנה מבלדת, ובהשלכות חברתיות וטיפוליות. בין השאר יוצגו מספר מקרים. לצד ההשתתפות בדיונים, כל תלמיד יכין רפרט שיתואם עם המורה, ובו יסקור ספרות וידון באחת מהדילמות והנושאים הבעייתיים במיוחד בתחום הפסיכופתולוגיה.

המגמה הקלינית של הילד

1071.4304.01 אבחון והערכה 1
 לימוד מטרות ושיטות באבחון והערכה של אישיות ושימוש במבחנים פסיכולוגיים למטרה זו. הקורס כולל תהליך והעברת המבחנים, הערכה, אינטרפרטציה שלהם ושילוב בין תוצאות המבחנים השונים. המבחנים שילמדו: וכסלר, בנדר, ציון אדם, ט.א.ט. רושך.

1071.4228.01 עבודת הפסיכולוג בביה"ס ובקהילה עבודה עם הפרט והמערכת
 הקורס יקנה ידע עיוני ומעשי על מקומו של פסיכולוג בביה"ס ותפקידו, תוך הצגת גישות המדגישות את תפקידו הפעיל והרב-גוני של הפסיכולוג במערך השלם של ביה"ס והקהילה שבו הוא ממוקם.

1071.4303.01 התפתחות ופסיכופתולוגיה
 הקורס יתמקד בהתפתחות נורמלית בגיל הרך ובילדות מחד ובהתפתחות פסיכופתולוגית והפרעות פסיכולוגיות של הילדות מאידך. ייסקרו תאוריות התפתחותיות מרכזיות לצד הפרעות ילדות כגון אוטיזם, חרדה, דיכאון, הפרעות אכילה, ועוד ככל שירשה הזמן.

1071.4306.01 ריאיון ילדים
 קורס ישומי תכולל ריאיונות עם ילדים בשלבי התפתחות שונים. יילמדו טכניקות של ריאיון המשחק ככלי בריאיון ילדים תוך ניתוח האינטראקציות בין המראיין למראיין. המיקוד יהיה בפיתוח יכולת לחוש את הילד, להבין את שפתו ודרכי התקשורת שלו. לכל סטודנט תהיה הזדמנות לראיין ילד. בתום כל ריאיון ייערך דיון בכיתה על מה שהתרחש בהדר המשחקים. כמו-כן יינתן משוב אישי ע"י המרצה.

1071.6101.01 גישות ושיטות בפסיכותרפיה בילדים א'

הקורס יעסוק בגישות השונות בפסיכותרפיה בילדים. יוצגו עקרונות המבוססים על גישות שונות בתוך הזרם הפסיכואנליטי, טיפול קוגניטיבי-התנהגותי, טיפול מערכת, וטיפול אינטראקטיבי הורה-ילד. יידונו הסוגיות המיוחדות לעבודה עם ילדים, הורים וצוותים הילוכיים. כמו כן יידונו נושאים הקשורים לעילות הטיפול ומחקר בתחום הטיפול בילדים.

1071.6103.01 גישות ושיטות בפסיכותרפיה ב'

הקורס חנו קורס המשך לקורס זה הח הניתן בסמסטר א'. ייסקרו נושאים כלליים כגון הקשר בין שיטת הטיפול ודימוי המטפל, אתיקה ויישום שיטות טיפול שונות, הקשר בין מחקר ושדה בפסיכותרפיה. כמו כן תסקרנה שיטות טיפול שונות ויישומן לטיפול בילדים. שיטות הטיפול חן מהאוריינטציה הקוגניטיבית, קוגניטיבית התנהגותית ומשפחתית התנהגותית.

1071.6103.02 הדרכה בגישות ושיטות בפסיכותרפיה

ההדרכה תעסוק בתחליך הכניסה לתפקיד של הפסיכולוג למערכת החינוך, התמודדות עם אבחון וטיפול בילדים, עבודה עם הורים והצוות החינוכי. ההדרכה תתמקד ביישום הגישות הטיפוליות תוך כדי דיון במקרים שיוצגו ע"י הסטודנטים.

1071.4697.01 סמינר המגמה הקלינית של הילד

בסמינר תוצג סדרת הרצאות של מומחים בתחום התפתחות הילד ופסיכולוגיה קלינית של ילדים. כמו כן, יוצגו עבודות של תלמידי מחקר מתקדמים ויתנהל דיון בנושאים הקשורים לפסיכופתולוגיה והתפתחות תקינה. ההשתתפות לתלמידי שנה א' ו-ב של המגמה הקלינית ילד הינה חובה. הסמינר לא נכלל במניין השעות לתואר.

1071.4862.01 מחקר בהתפתחות ופסיכופתולוגיה

הסמינר יתשוף את התלמידים לגישה התפתחותית בכל הקשור להבנת הגורמים, המהלך והמאפיינים של התפתחות תקינה ופסיכופתולוגיה, ויאפשר התנסות מעשית במחקר. הסמינר יציג מחקרים בנושאים של הטיות קשב אצל ילדים ומבוגרים עם חרדה גבוהה, הבדלים סנסוריים בתפיסת גירויים מאיימים אצל אנשים עם חרדה גבוהה לעומת אנשים עם חרדה נמוכה, ויסות רגשי אצל ילדי גן והסתגלותם הרגשית והחברתית לבית הספר, ואילמות סלקטיבית אצל ילדים. התלמידים יחשפו לשיטות מחקר מונונות כגון ניתוח התנהגות מסרטי וידאו, הקלטת פעילות של מערכות פיזיולוגיות (גלי מוח, קצב לב), ראיונות קליניים ושאלונים למבוגרים וילדים. התקווה היא שהיחשפות התלמידים לגישות התאורטיות השונות ולשיטות המחקר תאפשר להם לבחור נושא לעבודת M.A. בהמשך.

1071.4694.01 דפוסי שינה וערות - התפתחות תקינה ומתולוגיה ב'

הסדנה תתמקד בנושאים הקשורים להתפתחות דפוסי השינה-ערות. בילדות, בהפרעות השינה השכיחות מגילאים השונים והקשר שבין הפרעות שינה ופסיכופתולוגיה. מטרת הסדנה תהיה לעודד סטודנטים לזום ולערך מחקר בתחום.

1071.5302.01 אבחון והערכה 2 (תרגיל)

הדרכה קבוצתית (10 איש) בדיאגנוסטיקה - עיבוד וניתוח מערכת מבחני אינטליגנציה ואישיות בעיקר של ילדים ונוער. לשיעור מתלווה תרגיל המשלב הדרכה אינדיבידואלית כקבוצה קטנה. (למסיימי קורס א').

1071.4397.01 מבוא לפסיכותרפיה

היבט היסטורי על פסיכותרפיה. הפסיכותרפיסט כבן אדם, תפקודו ומיומנותו, תראיון הראשון, אבחנה, תכנית טיפול - העמדה והגישה של הפסיכותרפיסטים מול מצבים מיוחדים. דיון על נושאים תאורטיים בפסיכותרפיה, הצגתם דרך הדגמות בסרטים על פסיכותרפיה.

1071.4279.01 פסיכופתולוגיה התפתחותית בגיל הרך

הקורס פורש את מלוא היריעה של הסימפטומטולוגיה הפסיכופתולוגית תוך כדי התמקדות באפיונים המיוחדים של ביטוייה בקרב ילדים, ומתבונן בהן ממימד העומק של האבחנה הפסיכודינמית המיועדת לחשוף את האטיולוגיה העומדת מאחורי התסמונות והן מתוך הבנת המשמעות ההתפתחותיות הנורמטיביות האופייניות לכל שלב בהתפתחות. כמו כן, נרכשת השפח האוניברסלית של הקלסיפיקציה של הפסיכופתולוגיה ותהליכי האבחון הנדרשים לתסמונות השונות.

1071.4696.01 תהליכים קוגניטיביים ופסיכומטולוגיה

בסדנה זאת נסקור מגוון בעיות קוגניטיביות באוכלוסיות קליניות. הסקירה התאורטית תתן בסמסטר א' וסמסטר ב' ויוקדש לתכנון ולבצוע המחקר כבסיס לעבודת הגמר.

1071.4698.01 עמידות ילדים בתנאי טרור

הסדנה מציגה פרדיגמה מתקדמת לחקירת החשפעות של אלימות פוליטית על ילדים וגורמי העמידות המתזקים את ההתמודדות. בקורס תחיה סקירה תאורטית והכרות עם תחום המתקר ובשלב השני יערך כל סטודנט מחקר עצמאי שיהווה בסיס לעבודת הגמר.

שיעורי בחירה משותפים למגמות הקליניות**1071.4369.01 הנחיה קבוצתית**

הקורס יוקדש ללמידה בנושא הנחיה קבוצתית. הוא יועבר בצורה התנסותית שבה המשתתפים יתנסו בתחיה ויערך ניתוח של התהליך ושל הדמוסים האישיים של המנחים. הקורס מיועד לתלמידי שנה ב' במגמת הקלינית. לאחר חרישום תיערך הגרלה.

1071.4850.01 חיפוש האושר בעולם עיון: גישות תאורטיות ואמפיריות

השאלות על טיבו של האושר ואפשרות האדם להשיגו הטרירו פילוסופים בכל הדורות. בחמישים השנים האחרונות מתרכז המחקר האמפירי בנושא האושר בתחום המכונה "subjective well-being" (רווחה סובייקטיבית). לאחר מבוא עיוני והיסטורי על הגישות לנושא האושר, הקורס יציג שורה של מחקרים אמפיריים מרכזיים בתחום, שאינם חולמים בהכרח את האינטואיציה המקובלת. לאור הסתירות שתעלינה, תוצג לתלמידים תאוריה כוללת על תפקידית של הרווחה הסובייקטיבית למול תרחישים של "עולם עיון" (סכנות, מצוקות וטראומות למיניהן), וכן על פעילותה של הרווחה הסובייקטיבית בתוך מודולות של מרחב וזמן פסיכולוגיים. בקורס ייבדקו גם הקשרים בין תאוריית הרווחה הסובייקטיבית לבין מודלים תאורטיים וממצאים אמפיריים מתחומים שונים של הפסיכולוגיה. לצד החשתתפות בדיונים, לתלמידים תוצע ביבליוגרפיה מפורטת (ובה מספר קטעי קריאה מחייבים). בתיאום עם המורה, כל תלמיד יכין רפרט על נושא מוגדר וספציפי הקשור למחקר בתחום האושר והרווחה הסובייקטיבית בהקשרים של "עולם עיון".

1071.4617.01 אתיקה מקצועית בפסיכולוגיה

מטרת הקורס לקדם הבנה מעמיקה של האתיקה המקצועית בפסיכולוגיה, מקורותיה החברתיים-תרבותיים והפסיכולוגיים והקשר שלה לעבודה מקצועית נכונה בכל תחומי הפסיכולוגיה. נכיר את החוקים, הסטנדרטים והקודים האתיים הרלוונטיים לעבודת הפסיכולוג, תוך דיון במקרים שיוצגו על ידי המרצה או באלה שיובאו מתוך ההתנסות של הסטודנטים. כמו כן נעסוק בחשיבה האתית המתפתחת בשירותי הבריאות ומקצועות העזרה האחרים.

1071.4287.01 מושגי יסוד בניירופסיכולוגיה

הקורס יציג וינתח מושגי יסוד הקושרים פעילות מנטלית עם פעילות מוחית. מושגי היסוד יכללו: גוף מול נפש, עצבים מול רעיונות, לוקליזציה מול הוליסם, מודולריות מול קונקציוניזם, לינאריות מול דיסטריבוטיביות וכו'. כמו כן יסקרו המחלות הניירולוגיות העיקריות המייצרות הפרעות מנטליות.

1071.4680.01 טיפול התנהגותי קוגניטיבי - צמיחה ודיון

בקורס זה יצפו הסטודנטים בטיפול קצר-מועד של סמסטר אחד מאחורי חלון תצפית תד-כיווני. לאחר כל פגישה טיפולית יערך דיון בהשתתפות המטפל והצופים. הקורס פתוח בדרך כלל רק לתלמידי השנה השנייה במגמת הקלינית.

1071.4677.01 הנדסת גורמי אנוש

במסגרת השיעור ייסקרו התחומים השונים של הנדסת גורמי אנוש כגון: תכנון ומערכות אדם-מכונה ואדם מתשב, תכנון ממשקים, תכנון סביבת עבודה. תכנון מערכות ותחבורה וכו'. התלמידים יידרשו לבצע מספר תרגילים ודיון הקורס ייקבע על בסיסם.

1071.4670.01 אמפטיה והבנת הזולת

שיעור זה יתמקד באמפטיה והבנת הזולת כתהליך וכיכולת. איך יכולת זו מתפתחת! מהי תרומתם של ההורים בחתפתחות זו. יוצגו תגישות הנפוצות בתחום זה - פיאגט ולקחת תפקידים, סימולציה, סימולציה ככישלון בלקיחת תפקידים, וחמודל של המרצה. נקשר בין כל הנייל, תאוריות מיינד, והתפתחויות בתחום הניורופסיכולוגיה הקשורות לנושאים אלה. הציון יתבסס על השתתפות בשיעור ועבודה בתחום זה.

1071.4691.01 קוגניציה, מטא-קוגניציה והפרעה אובססיבית קומפולסיבית

הקורס יעסוק במודלים קוגניטיביים של הפרעה אובססיבית קומפולסיבית. נסקור תאוריות חברתיות-קוגניטיביות בתחום של שליטה והערכת שליטה, ביטחון וביטחון יתר, מערכות שליטה מבוססות - פידבק, אוטומטיות, רמות של עיבוד קוגניטיבי. הקורס יבחן את הקשרים של תאוריות אלה להפרעה אובססיבית-קומפולסיבית ויפתח דרכים לבחינה אמפירית של קשרים אלה.

1071.4672.01 פסיכולוגיה של יחסים בין קבוצות

השיעור יעסוק בהיבטים עכשוויים של פסיכולוגיה חברתית של יחסים בין קבוצות. הקורס יעסוק בהיבטים שונים של תאורית הזהות החברתית. נתמקד בשני נושאים מרכזיים: (1) יחסי עזרת וסיוע בין קבוצות כמשקפים מוטיבציות של חברי הקבוצה ליצור, לשמר או לערער על יחסי כוח בין הקבוצות, ו-(2) תהליכים של פיוס ובניית אמון בין קבוצות יריבות. הקורס יחייב קריאה שוטפת, הצגה של מטלות בכיתה, והגשת עבודה מסכמת שתהיה בעלת אופי של הצעת מחקר.

1071.4669.01 מוטיבציה

הקורס עוסק בשאלות "מה אנשים רוצים" ו"מה אנשים עושים כדי להשיג מה שהם רוצים". נבחן באופן ביקורתי תאוריות פסיכולוגיות שונות שמנסות לענות על שתי שאלות אלה. במסגרת זו נדון בשאלה מהם הצרכים האנושיים הבסיסיים ומה נגזר מהם, וכך בשאלה מהם תהליכי ההכוננה העצמית, כיצד הם פועלים מה מכשיל אותם ומה תורם ליעילותם.

1071.4814.01 הבסיס העצבי והקוגניטיבי של תפיסת פרצופים ואובייקטים

מחקרים במדעי המוח ומדעים קוגניטיביים מעידים על קיומו של מנגנון מיוחד אשר מוקדש לזיהוי פרצופים. הקורס יכלול סקירה כללית של מבנה ותפקוד מערכת הראייה והדרך שבה המוח מיצג מידע ויזואלי בשלבים השונים של עיבוד מידע. בנוסף נדון במחקרים, אשר השתמשו במתודות שונות במדעי העצב הקוגניטיביים (תדמיה מוחית (ERP, fMRI), הקלטה מניורונים בודדים, פגיעות מוח, ומחקרים חתנהגותיים), שמעידים על קיומו של מנגנון לתפיסת פרצופים ועל הדרך שבה מנגנון זה מעבד מידע באופן שונה ממנגנונים לתפיסת אובייקטים.

1071.4543.01 תהליכים קבוצתיים: זהות הפסיכולוג הקליני

הקורס יתמקד בקשיי הגדרת הזהות של הפסיכולוג הקליני ובאופציות השונות להגדרת התפקיד במסגרות השונות. יושם דגש על צעדים מעשיים בהם יוכל הפסיכולוג המנהיל לנקוט, על מנת לחפוף את תפקידו לברור, קביל ורלוונטי יותר עבור הפונים, המסגרת ועצמו. שאלות של התאמת הגדרת הזהות לנטיות האינדיבידואליות השונות של הסטודנטים יעמדו במרכז הדיון. התלמידים יגישו עבודה שתתאר את הדילמות שהיו להם לאורך השנה, מבחינת הגדרת הגבולות והתוכן של תפקידם.

1071.4816.01 נירופסיכאטריה: מנגנונים מוחיים למצבי נפש באדם

בקורס נדון במנגנונים מוחיים אפשריים לייצובי נפש שונים במופע בריא וחולה. מטרת הקורס לאתגר את החשיבה המקובלת באבחון פסיכיאטרי המבוססת על מקבץ תסמינים התנהגותיים מול גישה הבוחנת קבוצת מצבי נפש הנתנים לאיפיון מוחי משותף. לדוגמה: מצב אפקטיבי בגוון שלילי; עצב, תגובת אבל, דיכאון. מצב השיבה של ספק; אי ודאות, אמביוולנציה, מחשבת טורדנית. מצב עוררות של ציפייה; תקווה, דאגה, חרדה. מצב של שינוי בתפיסה; דימיון, אילוזיה הלוצינאציה.

1071.4736.01 חשיבה היוריסטית

השיעור יעסוק בהכרת תהליכי חשיבה היוריסטית בתחומי חשיבה ושיפוט שונים. ייסקרו הנושאים הבאים: מהי חשיבה אינטואיטיבית. מהי חשיבה היוריסטית. הכרת היוריסטיקות קוגניטיביות, תפיסתיות, מוטלביזיוניות ואחרות. השפעת חשיבה היוריסטית על שיפוט, ועל תהליכים חברתיים וצוותיים. תידונה השאלות: האם האדם הוא סטטיסטיקן אינטואיטיבי האם האדם הוא מדען אינטואיטיבי? תסקרנה גישות ביקורתיות כלפי תפיסות תוצרי חשיבה היוריסטית כהטיות ותיבתן הגישה האבולוציונית להסברת התפתחות החשיבה היוריסטית. חומר הקריאה יתבסס על מאמרים נבחרים.

חובות הסטודנט: השתתפות בשיעורים, הכנת שני רפרטים והצגתם בכיתה, ביצוע תרגיל אמפירי, קריאת מאמרים.

1071.3584.01 זמן פסיכולוגי

במסגרת הקורס ייסקר הנושא של תחושת הזמן הפסיכולוגי ותיבחנה תאוריות המסבירות את הקשר שבין תחושת הזמן לזמן האובייקטיבי. באופן מפורט יסקרו הנושאים הבאים: מחות הזמן הפסיכולוגי; התפתחות תפיסת הזמן; זמן פרספקטיבי; זמן רטרוספקטיבי. ייסקרו מודלים של זמן פסיכולוגי למצבי חיים כמו המתנה בתורים. זמן פסיכולוגי ותרבות, זמן פסיכולוגי ואישיות.

1071.4634.01 הדרכה בטיפול קבוצתי

הקורס יעסוק בהנחיית קבוצות של ילדים ומתבגרים בעלי פתולוגיות שונות. הקורס מתחלק לשני חלקים. הראשון - חלק חוויתי התנסותי שבו יתנסו התלמידים בחוויה הקבוצתית והשני - יהיה תאורטי ויעסוק באספקטים הטכניים והתאורטיים של הנחיית קבוצות של ילדים ומתבגרים.

1071.4321.01 תאוריה של טיפול משפחתי והערכת המשפחה

מטרת הקורס להקנות למשתתפים מושגים זרקע תאורטי בתחום הטיפול המשפחתי והערכת המשפחה. תידונה בעיות הקשורות לרקע התפתחותו של הטיפול המשפחתי ויישומו לטיפול בהפרעות שונות. תיסקרנה האסכולות הקיימות בתחום זה ונושאים כלליים כגון: יחסי הורים וילדים והפרעות נפשיות. קומוניקציה במשפחה, טיפול במתבגרים, בדיכאון בסכיזופרניה ובמשפחות ממעמד נמוך ובעיות המאפיינות את המשפחה המודרנית.

1071.4863.01 טיפול בילדים לפי המודל הטיפולי המשולב הורה-ילד

הקורס יסקור את הגישות המקיבלות לטיפול משולב הורה-ילד כולל גישות פסיכודינמיות, קוגניטיביות-התנהגותיות והמודל המשולב. הקורס יתבסס על קריאה משותפת של מאמרים מרכזיים בתחום וניתוח מקרים שיובאו ע"י הסטודנטים או ע"י המרצה. בסיום הקורס הסטודנטים יכינו עבודה שתתבסס על ניתוח מקרה.

1071.4667.01 סוגיות בהתנהגות ובחירה זרכנית

הקורס יעסוק במגוון הגורמים המשפיעים על הבחירות הצרכניות שאנחנו עושים. הוא יתמודד עם שאלות כגון: מה מקור האהבה למוצרים ולמותגים, הבנת האישיות הצרכנית, עקרונות של בחירה בין אלטרנטיבות.

1071.4482.01 הקונפליקט היהודי-ערבי

סמינר מיוחד המשלב התנסות ותאוריה בהתמודדות והבנת קונפליקטים בין קבוצות תוך התייחסות ספציפית לקונפליקט הערבי-יהודי. הקבוצה תורכב מסטודנטים יהודים וערבים ממחלקות שונות שיעבדו כקבוצת התנסות ולימוד. הקורס יכלול התנסות בתהליך בין קבוצתי מתמשך והרצאות בנושאים הבאים: קונפליקטים בין קבוצות, שינוי עמדות וסטריאוטיפים, עיבוד אינפורמציה, תהליכים אמוציונליים וקוגניטיביים של קונפליקט.

הקורס יועבר ע"י צוות מרצים מהחוג לפסיכולוגיה וצמד מנחים - יהודי וערבי מנוה שלום.

1071.4421.01 השיבה ויצירתיות א'
בעיות, תאוריות, ממצאים ושיטות מחקר בנושאי השיבה ויצירתיות, כולל פיתרון בעיות תובנות והארה; מובן ומשמעות, אינדוקציה, דדוקציה, סיבתיות, אינטואיציה ומודעות.

1071.4422.01 השיבה ויצירתיות ב'
הקורס יעסוק בנושאי קוגניציה: אישיות והתנהגות, כולל דיון והדרכה יישומית בנושאים כגון: סגנונות קוגניטיביים, הכוונת התנהגות, ניבוי ושינוי התנהגותי, קוגניציות ואמוציות. בקורס יושם דגש על מעורבות תהליכים קוגניטיביים בתחומים שונים, כגון: התנהגות, אמוציות, בריאות ומחלה.

1071.4715.01 תפיסה ופסיכופיזיקה
הקורס סוקר את החוקים הפסיכופיזיים הקלאסיים והמודרניים. בקורס יידונו תורת פסיכופיזיות רב מימדיות ותורת האינפורמציה הקלאסית וענפיה המודרניים.

1071.4924.01 עיבוד מידע וסקיזופרניה
הסמינר יפתח בסקירת הספרות אודות חסכים בעיבוד מידע בפצינטים עם סכיזופרניה ובנורמלים עם רמת סכיזופרניות (schizotypal) גבוהה, במיוחד בהקשר של עיבוד מידע לא רלוונטי. בסמינר תוצג תאוריה לפירוש האפקטים ההתנהגותיים של חסכים אלו (Lubow, 2005; Lubow & Kaplan, 2005). לבדיקת תאוריה זו, נציע ניסויים שיתוכננו ויבוצעו במהלך הסמינר.

המגמה החברתית

1071.4431.01 בעיות נבחרות בפסיכולוגיה חברתית
הסטודנט/ית יבצע מחקר אישי, בהנחיית מורה מן המגמה, בנושא שיתואם ביניהם/ן.

1071.4369.01 הנחיית קבוצות: ניתוח התהליך הקבוצתי
הקורס יוקדש ללמידה בנושאי הנחיה קבוצתית. הוא יעבר בצורה התנסותית שבה המשתתפים יתנסו בהנחיה ויערך ניתוח של התהליך ושל הדפוסים האישיים של חמנחים. הרישום מותנה באישור המרצה.

1071.4667.01 סוגיות בהתנהגות ובחירה צרכנית
הקורס יעסוק במגוון הגורמים המשפיעים על הבחירות הצרכניות שאנחנו עושים. הוא יתמודד עם שאלות כגון: מה מקור האהבה למוצרים ולמותגים, הבנת האישיות הצרכנית, עקרונות של בחירה בין אלטרנטיבות.

1071.4668.01 מחקר במרחק פסיכולוגי
הקורס יעסוק במחקר עדכני בנושא המרחק הפסיכולוגי. מרחק פסיכולוגי מתייחס למרחק זמן (עבר ועתיד), מרחק פיזי, מרחק חברתי והיפותטיות. נבחן מחקר שעוסק בהשפעות של כל אחד מן המרחקים האלה על קבלת החלטות, ייצוג מנטלי, שליטה עצמית, ניבוי ויצירתיות. נבחן את המשותף והשונה בין ההשפעות של המרחקים השונים. הקורס מבוסס על כתיבת של מחקר מתהווה בתחום, ומזמין חוקרים צעירים לעשות עבודות אמפיריות.

1071.4669.01 מוטיבציה
הקורס עוסק בשאלות "מה אנשים רוצים" ו"מה אנשים עושים כדי להשיג מה שהם רוצים". נבחן באופן ביקורתי תאוריות פסיכולוגיות שונות שמנסות לענות על שתי שאלות אלה. במסגרת זו נדון בשאלה מהם הצרכים האנושיים הבסיסיים ומה גזר מהם, וכן בשאלה מהם תהליכי ההכוונה העצמית, כיצד הם פועלים מה מכשיל אותם ומת תורם ליעילותם.

1071.4482.01 הקונפליקט היהודי-ערבי

סמינר מיוחד המשלב התנסות ותאוריה בהתמודדות ובהבנת קונפליקטים בין קבוצות תוך התייחסות ספציפית לקונפליקט הערבי-יהודי. הקבוצה תורכב מסטודנטים יהודים וערבים ממחלקות שונות שיעבדו כקבוצת התנסות ולימוד. הקורס יכלול התנסות בתהליך בין קבוצתי מתמשך והרצאות בנושאים הבאים: קונפליקטים בין קבוצות, שנוי עמדות וסטריאוטיפים, עיבוד אינטרמציה, תהליכים אמוציונליים וקוגניטיביים של קונפליקט. הקורס יועבר ע"י צוות מרצים מהחוג לפסיכולוגיה וצמד מנחים - יהודי וערבי מנוח שלום.

1071.4102.01 פסיכולוגיה חברתית למתקדמים א'

הקורס סוקר תאוריות עכשוויות ומחקר בפסיכולוגיה חברתית.

1071.4410.01 פסיכולוגיה חברתית למתקדמים ב'

הקורס מיועד לתת היכרות עם מספר סוגיות בפסיכולוגיה חברתית בת-זמננו. הוא יעסוק בנושאים של תהליכים אוטומטיים ונשלטים בעיבוד מידע חברתי, מוטיבציה ומטרות, שליטה עצמית, רגשות, אינטלוגנציה רגשית והקשר שבין רגש לבין מוטיבציה, וכן בתהליכים בקבוצות. חומר הקריאה לקורס כולל מספר מאמרי סקירה עדכניים בכל אחד מתחומים אלה.

1071.4677.01 הנדסת גורמי אנוש

במסגרת השיעור ייסקרו התחומים השונים של הנדסת גורמי אנוש כגון: תכנון ומערכות אדם-מכונה ואדם מחשב, תכנון ממשקים, תכנון סביבת עבודה. תכנון מערכות תחבורה וכו'. התלמידים יידרשו לבצע מספר תרגילים וציין הקורס ייקבע על בסיסם.

1071.4670.01 אמפטיה והבנת הזולת

שיעור זה יתמקד באמפטיה והבנת הזולת כתהליך וכיכולת. איך יכולת זו מתפתחת? מהי תרומתם של ההורים בהתפתחות זו? יוצגו הגישות הנפוצות בתחום זה - פיאגט ולקיהות תפקידים, סימולציה, סימולציה ככישלון בלקיחת תפקידים, והמודל של המרצה. נקשר בין כל הנ"ל, תאוריות מיינד, והתפתחויות בתחום הנגורופסיכולוגיה הקשורות לנושאים אלה. הציון יתבסס על השתתפות בשיעור ועבודה בתחום זה.

1071.4672.01 פסיכולוגיה של יחסים בין קבוצות

השיעור יעסוק בהיבטים עכשוויים של פסיכולוגיה חברתית של יחסים בין קבוצות. הקורס יעסוק בהיבטים שונים של תאורית הזהות החברתית. נתמקד בשני נושאים מרכזיים: (1) יחסי עזרה וסיוע בין קבוצות כמשקפים מוטיבציות של חברי הקבוצה ליצור, לשמר או לערער על יחסי כוח בין הקבוצות, ו- (2) תהליכים של פיוס ובניית אמון בין קבוצות יריבות. הקורס יחייב קריאה שוטפת, הצגת של מטלות בכיתה, והגשת עבודה מסכמת שתהיה בעלת אופי של הצעת מחקר.

1071.4276.01 סמינר מגמה

הקורס יעסוק בנושאים הקשורים לעבודת הגמר, כגון, פיתוח רעיונות מחקריים, מתודולוגיה, כלי מחקר וכתיבה.

1071.4470.01 שיטות מחקר בפסיכולוגיה חברתית

הקורס עוסק בשיטות מחקר לא ניסוייות ובמערכי מחקר המתאימים, בעיקר, למחקרי שדה ולמחקרי הערכה. שלושת הנושאים העיקריים שיידונו בקורס: מערכי מחקר כעין ניסויים, מערכי מחקר לבדק יחיד וניתוח סדרות עתיות ומבחני רנדומיזציה. הצגת הנושאים תיעשה תוך כדי השוואה בין מערכים לא ניסויים או כעין ניסויים למערכים ניסויים.

1071.4736.01 חשיבה היררכית

השיעור יעסוק בהכרת תהליכי חשיבה היררכית בתחומי חשיבה ושיפוט שונים. יסקרו הנושאים הבאים: מהי חשיבה אינטואיטיבית. מהי חשיבה היררכית. הכרת היררכיות קוגניטיביות, תפיסיות, מוטיבציוניות ואחרות. השפעת חשיבה היררכית על שיפוט, ועל תהליכים חברתיים וצוותיים. תידונה השאלות: האם האדם הוא סטטיסטיקן אינטואיטיבי? האם האדם הוא מדען אינטואיטיבי? תסקרנה גישות ביקורתיות כלפי תפיסות תוצרי חשיבה היררכית כהטיות ותיבתן הגישה תאבולוציונית להסברת התפתחות החשיבה היררכית. חומר הקריאה יתבסס על מאמרים נבחרים.

חובות הסטודנט: השתתפות בשיעורים, הכנת שני דפוסים והצגתם בכיתה, ביצוע תרגיל אמפירי, קריאת מאמרים.

1071.3584.01 זמן פסיכולוגי

במסגרת הקורס ייסקר הנושא של תחושת הזמן הפסיכולוגי ותיבחנה תאוריות המסבירות את הקשר שבין תחושת הזמן לזמן האובייקטיבי. באופן מפורט יסקרו הנושאים הבאים: מהות הזמן הפסיכולוגי; התפתחות תפיסת הזמן; זמן פרספקטיבי; זמן רטרופקטיבי. ייסקרו מודלים של זמן פסיכולוגי למצבי חיים כמו המתנה בתורים. זמן פסיכולוגי ותרבות, זמן פסיכולוגי ואישיות.

1071.4691.01 קוגניציה, מטא-קוגניציה והפרעה אובססיבית קומפולסיבית

הקורס יעסוק במודלים קוגניטיביים של הפרעה אובססיבית קומפולסיבית. נסקור תאוריות חברתיות-קוגניטיביות בתחום של שליטה והערכת שליטה, ביטחון וביטחון יתר, מערכות שליטה מבוססות - פידבק, אוטומטיות, רמות של עיבוד קוגניטיבי. הקורס יבחן את הקשרים של תאוריות אלה להפרעה אובססיבית-קומפולסיבית ויפתח דרכים לבחינה אמפירית של קשרים אלה.

1071.4850.01 חימוש האושר בעולם עוין: גישות תאורטיות ואמפיריות

השאלות על טיבו של האושר ואפשרות האדם להשיגו הטרידו פילוסופים בכל הדורות. בחמישים השנים האחרונות מתייחס המחקר האמפירי בנושא האושר בתחום המכונה "subjective well-being" (רווחת סובייקטיבית). לאחר מובא עיוני והיסטורי על הגישות לנושא האושר, הקורס יציג שורה של מחקרים אמפיריים מרכזיים בתחום, שאינם הולמים בהכרח את האינטואיציה המקובלת. לאור הסתירות שתעלינה, תוצג לתלמידים תאוריה כוללת על תפקידיה של הרווחה הסובייקטיבית למול תרחישים של "עולם עוין" (סכנות, מצוקות וטראומות למיניהן), וכן על פעילותה של הרווחה הסובייקטיבית בתוך מודולות של מרחב וזמן פסיכולוגיים. בקורס ייבדקו גם הקשרים בין תאוריית הרווחה הסובייקטיבית לבין מודלים תאורטיים וממצאים אמפיריים מתחומים שונים של הפסיכולוגיה. לצד ההשתתפות בדיונים, לתלמידים תוצע ביבליוגרפיה מפורטת (ובה מספר קטעי קריאה מחייבים). בתיאום עם המורה, כל תלמיד יכין רפרט על נושא מוגדר וספציפי הקשור למחקר בתחום האושר והרווחה הסובייקטיבית בהקשרים של "עולם עוין".

המגמה הקוגניטיבית**1071.4705.01 קשב וארגון קוגניטיבי א'**

הקורס יתמקד ביכולת האנושית להתעלם מגירוי ומאינפורמציה לא רלוונטיים לתפקיד. הקורס יסקור את התנאים בהם קשב סלקטיבי לגירוי הרלוונטי מצליח ונכשל.

נושאים נבחרים בהתפתחות קוגניטיבית

נעסוק בחקר התפתחות החשיבה עם דגש על "תאוריות השכל" בגיל הרך.

1071.4740.01 הפנים הנוספות של הפסיכולוגיה הקוגניטיבית

בקורס זה נשמע הרצאות על ידי מרצים מחוץ לחוג בנושאי תוכן שאינם מיוצגים על ידי מרצי המגמה. בנוסף, הקורס יהווה Journal Club בו יציגו תלמידי המגמה מאמרים חדשים מתחום הפסיכולוגיה הקוגניטיבית.

1071.4421.01 חשיבה ויצירתיות א'

בעיות, תאוריות, ממצאים ושיטות מחקר בנושאי חשיבה ויצירתיות, כולל פתרון בעיות תובנה והארה; מובן ומשמעות, אינדוקציה, דדוקציה, סיבתיות, אינטואיציה ומודעות.

1071.4422.01 חשיבה ויצירתיות ב'

הקורס יעסוק בנושאי קוגניציה: אישיות והתנהגות, כולל דיון והדרכה יישומית בנושאים כגון: סגנונות קוגניטיביים, הכוונת התנהגות, ניבוי ושינוי התנהגות, קוגניציות ואמוציות. בקורס יושם דגש על מעורבות תהליכים קוגניטיביים בתחומים שונים, כגון: התנהגות, אמוציות, בריאות ומחלה.

1071.4677.01 הנדסת גורמי אנוש

במסגרת השיעור ייסקרו התחומים השונים של הנדסת גורמי אנוש כגון: תכנון ומערכות אדם-מכונה ואדם מחשב, תכנון ממשקים, תכנון סביבת עבודה. תכנון מערכות ותחבורה וכו'. התלמידים יידרשו לבצע מספר תרגילים וציון הקורס ייקבע על בסיסם.

1071.3584.01 זמן פסיכולוגי

במסגרת הקורס ייסקר הנושא של תחושת הזמן הפסיכולוגי ותיבחנה תאוריות המסבירות את הקשר שבין תחושת הזמן לזמן האובייקטיבי. באופן מפורט ייסקרו הנושאים הבאים: מהות הזמן הפסיכולוגי; התפתחות תפיסת הזמן; זמן פרספקטיבי; זמן רטרוספקטיבי; ייסקרו מודלים של זמן פסיכולוגי למצבי חיים כמו המתנה בתורים; זמן פסיכולוגי ותרבות; זמן פסיכולוגי ואישיות.

1071.4814.01 הבסיס העצבי והקוגניטיבי של תפיסת פרצופים ואובייקטים

מחקרים במדעי המוח ומדעים קוגניטיביים מעידים על קיומו של מנגנון מיוחד אשר מוקדש לזיהוי פרצופים. הקורס יכלול סקירה כללית של מבנה ותפקוד מערכת הראייה והדרך שבה המוח מיצג מידע ויזואלי בשלבים השונים של עיבוד מידע. בנוסף נדון במחקרים, אשר השתמשו במתודות שונות במדעי העצב הקוגניטיביים (הדמיה מוחית (ERP, fMRI), הקלטה מנירוונים בודדים, פגיעות מוח, ומחקרים התנהגותיים), שמעידים על קיומו של מנגנון לתפיסת פרצופים ועל הדרך שבה מנגנון זה מעבד מידע באופן שונה ממנגנונים לתפיסת אובייקטים.

1071.4738.01 השפעת הזיכרון על הקשב

בסמינר זה נחקר את ההשפעה של התנסויות קודמות על הפניות הקשב. דגש יינתן על המרכיב האימפליציטי של השפעות אלה. הסמינר משותף לתלמידי תואר ראשון ושני.

1071.4924.01 עיבוד מידע וסכיזופרניה

הסמינר יפתח בסקירת הספרות אודות חסכים בעיבוד מידע בפציינטיים עם סכיזופרניה ובנורמלים עם רמת סכיזוטיפיות (schizotypal) גבוהה, במיוחד בהקשר של עיבוד מידע לא רלוונטי. בסמינר תוצג תאוריה לפירוש האפקטים ההתנהגותיים של חסכים אלו (Lubow, 2005; Lubow & Kaplan, 2005). לבדיקת תאוריה זו, נציע ניסויים שיתוכננו ויבוצעו במהלך הסמינר.

1071.4715.01 תפיסה ופסיכופיזיקה

הקורס סוקר את החוקים הפסיכופיזיים הקלאסיים והמודרניים. בקורס יידונו תורות פסיכופיזיות רב מימדיות ותורות האינפורמציה הקלאסית וענפיה המודרניים.

1071.4736.01 חשיבה היוריסטית

השיעור יעסוק בהכרת תהליכי חשיבה היוריסטית בתחומי חשיבה ושיפוט שונים. ייסקרו הנושאים הבאים: מהי חשיבה אינטואיטיבית. מהי חשיבה היוריסטית. הכרת היוריסטיקות קוגניטיביות, תפיסיות, מוטיבציוניות ואחרות. השפעת חשיבה היוריסטית על שיפוט, ועל תהליכים חברתיים וצוותיים. תידונה השאלות: האם האדם הוא סטטיסטיקן אינטואיטיבי? האם האדם הוא מדען אינטואיטיבי? תסקרנה גישות ביקורתיות כלפי תפיסות תוצרי חשיבה היוריסטית כהטיות ותיבתן הגישה האבולוציונית להסברת התפתחות החשיבה היוריסטית. חומר הקריאה יתבסס על מאמרים נבחרים.

חובות הסטודנט: השתתפות בשיעורים, הכנת שני רפרטים והצגתם בכיתה, ביצוע תרגיל אמפירי, קריאת מאמרים.

1071.5519.01 זיכרון אנושי א'

הידע הנרחב בהכנת תהליכי זיכרון נרכש דרך תיאור ביצועים של נבדקים במספר יחסית קטן של מטלות זיכרון. מטלות אלו, המחוות את גרעין המחקר בתחום הזיכרון האנושי, ייסקרו בקורס, תוך שימת דגש על ניתוח המודלים התאורטיים שפותחו לתיאור הביצועים במטלות. הקורס יעסוק בחלק מהנושאים הבאים: זיכרון אימפליסיטי, זיכרון לטווח קצר ולטווח ארוך, יציבות הזיכרון, אפקט האופנות, אפקט ספציפיות הקידוד, ואפקט החזרה.

1071.4390.01 תפיסה וקשב א'

הקורס יעסוק בהבנת תהליכים הקוגניטיביים הבסיסיים במספר תחומים מרכזיים בתפיסה וקשב. הקורס יתמקד במיוחד בתאוריות עכשוויות ובמצאים חדשניים בתחום הקשב החזותי.

1071.4737.01 תודעה קשב וחקר המוח א'

הקורס יתן ידע בסיסי אודות הכלים השונים בחקר המוח מנקודת המבט של הפסיכולוגיה הקוגניטיבית. בעוד שיודגשו מגבלות הכלים הנייל, תובלט התרומה הייחודית שלהם להבנת התיפקודים הקוגניטיביים ובעיקר להבנת התהליכים של קשב ומודעות חזותית.

1071.4734.01 תודעה קשב וחקר המוח ב'

הקורס יסקור את הגישות התאורטיות הניסוייות לחקר התודעה. תחילה יעסוק הקורס באבחנת בין תפיסה מודעת ולא מודעת כפי שנחקרה בעזרת כלים קוגניטיביים ובהמשך תהיה התמקדות בשאלה של "הקורלטים העצביים של התודעה (NCC)". תוצגנה התאוריות המובילות שתקפו את הנושא תוך סקירת הממצאים הבסיסיים שעליהן התאוריות הנייל מתבססות.

1071.4742.01 שיטות מחקר במדעי המוח הקוגניטיביים

הקורס יתאר סוגיות מתודולוגיות העולות מתוך המחקר בפסיכולוגיה קוגניטיבית. תודגש הרלוונטיות של סוגיות אלה למחקר במדעי המוח.

המגמה הפסיכוביולוגית**השפעת לחץ והסרת גידול סרטני על פגיעות להתפתחות גרורות**

סמינר אמפירי בו ילמדו בסמסטר הראשון עקרונות פעילות המערכות החיסונית, במיוחד כנגד תאים סרטניים, וחשפעות לחץ, הורמוני לחץ, והתערבויות כירורגיות על פעילות המערכת החיסונית. ניסויים אמפיריים בבעלי חיים יתוכננו ויבוצעו בסמסטר השני. מטרת המחקר הן הבנת המנגנונים ההורמונאליים האחראיים על ויסות פעילות חיסונית והשלכות ויסות זה לפגיעות לגרורות סרטניות, כמו גם פיתוח התערבויות למניעת אפקטים שליליים על פעילות המערכת החיסונית.

1071.4179.01 מודלים של סכיזופרניה בבעלי-חיים

הסמינר יעסוק בהיבטיו ההתנהגותיים, הפרמקולוגיים והנאורוכימיים של מודל הדופמין של סכיזופרניה. יושם דגש על הפרעות בתהליכי למידה וקוגניציה של בעלי חיים תחת חסם, אמפטמין וההשוואה בין המודל בבעלי חיים והסינדרום הקליני. כמו כן ייסקרו השפעות של תרופות אנטי-פסיכוטיות במודל בבעלי-חיים ובקליניקה. הסמינר משותף לתלמידי תואר ראשון ושני.

1071.4287.01 מושגי יסוד בניודופסיכולוגיה

הקורס יציג וינתח מושגי יסוד הקושרים פעילות מנטלית עם פעילות מוחית. מושגי היסוד יכללו: גוף מול נפש, עצבים מול רעיונות, לוקליזציה מול הוליסם, מודולריות מול קונקציונליזם, לינאריות מול דיסטריבוטיביות וכי'. כמו כן ייסקרו המחלות הניורולוגיות העיקריות המייצרות הפרעות מנטליות.

1071.4480.01 שיטות מחקר בפסיכולוגיה פיזיולוגית

לימוד של טכניקות מעבדה למחקר, ושיטות מדידה של מדדים פיזיולוגיים והתנהגותיים. הקורס כולל עבודה ידנית עם בעלי חיים ערים ומורדמים כגון הזרקות, ניתוחים שונים והיסטולוגיה.

1071.4641.01 מוח והתנהגות

הקורס יעסוק במנגנונים המוחיים של התנהגות נורמלית ואבנורמלית. ייסקרו הארגון והתפקוד של האונות הפרונטליות, גרעיני הבסיס והמערכת הלימבית.

1071.4673.01 בסיס ביולוגי של התנהגות אמוציונלית

התגובה האישית ביותר, המופלאה ביותר, האמוציה, נלכדה לבסוף בכלוב של הפסיכוביולוגים ומוקמה באמיגדלה. האמיגדלה מתוכנתת ליצר תגובה אמוציונלית לגירויים חזקים אך גם מתוכנתת ללמוד להגיב לגירויים אינפורמטיביים שאינם בתכרה בולטים מבחינה פיזית. הפונקציה האחרונה חשובה ביותר לתפקוד יעיל של אזורי מוח אחרים, לגבייתם התגובה האמוציונלית של האמיגדלה הנה מעין סמן לחשיבות האינפורמציה. אכן, במחקרים אחרונים הראנו כי ללא אמיגדלה, אזורים אחרים של המוח אינם מגיבים באופן יעיל לגירויים אינפורמטיביים חלשים בעוצמתם הפיזית.

כסמינר ניתן יהיה לבחור בין מחקר עם נבדקים אנושיים או בעלי חיים. המטרה היא לחקור את האינטראקציה בין תהליכי למידה באמיגדלה לתהליכי למידה של אזורי מוח אחרים.

1071.4644.01 סוגיות בפסיכוביולוגיה

סמינר זה יעסוק במגוון נושאים עדכניים אשר ייבחרו ע"י התלמידים ומנחי הסמינר. הנושאים השונים יועברו ע"י תלמידי הסמינר לאחר לימוד עצמי בהזדמנות המנחים. מטרת הסמינר היא חשיפה למגוון נושאים תוך דגש על חדשנות וביקורתיות. ההשתתפות בסמינר הינה חובה לתלמידי שנה א' ו-ב' ולא נחשבת כמניין השעות לתואר.

1071.4809.01 פסיכופורמקולוגיה

השיעור יטפל בסמים הפסיכואנלוגיים שהם בשימוש הרפואה (כתרופות פסיכיאטריות, חומרי הרדמה) ויעסוק גם בפעילות של שימוש בסמים לא חוקיים. הדגש יהיה על מכניזמים ותפקודם.

1071.4806.01 מודל להפרעה אובססיבית קומפולסיבית בעלי חיים

הסמינר יסקור את ההיבטים ההתנהגותיים, הפרמקולוגיים והניורולוגיים של מודל החלשת הסינגל של הפרעה אובססיבית קומפולסיבית, וידון ברלוונטיות שלו לסינדרום תקליני. השיעור משותף לתלמידי תואר ראשון ושני.

1071.4816.01 נירופסיכיאטריה: מנגנונים מוחיים למצבי נפש באדם

בקורס נדון במנגנונים מוחיים אפשריים ל"מצבי נפש" שונים במופע בריא וחולה. מטרת הקורס לאתגר את החשיבה המקובלת באיחון פסיכיאטרי המבוססת על מקבץ תסמינים התנהגותיים מול גישה הבוחנת קבוצת מצבי נפש הניתנים לאיפיון מוחי משותף. לדוגמה: מצב אפקטיבי בגוון שלילי; עצב, תגובת אבל, דכאון. מצב חשיכה של ספק; אי ודאות, אמביוולנציה, מחשבה טורדנית. מצב עוררות של ציפייה; תקווה, זאגה, חרדה. מצב של שינוי בתפיסה; דימיון, אילוזה הלוצינאציה.

1071.4814.01 הבסיס העצבי והקוגניטיבי של תפיסת פרצופים ואובייקטים

מחקרים במדעי המוח ומדעים קוגניטיביים מעידים על קיומו של מנגנון מיוחד אשר מוקדש לזיהוי פרצופים. הקורס יכלול סקירה כללית של מבנה ותפקוד מערכת הראייה והדרך שבה המוח מיצג מידע ויואלו בשלבים השונים של עיבוד מידע. בנוסף נדון במחקרים, אשר השתמשו במתודות שונות במדעי העצב הקוגניטיביים (הדמיה מוחית (fMRI, ERP), הקלטה מניורונים בודדים, פגיעות מוח, ומחקרים התנהגותיים), שמעידים על קיומו של מנגנון לתפיסת פרצופים ועל הדרך שבה מנגנון זה מעבד מידע באופן שונה ממנגנונים לתפיסת אובייקטים.

1071.4815.01 מודלים מוחיים למשמעות רגשית באדם

נתחיל בסקירה היסטורית של הגישות המקובלות בחשיבה התאורטית על הנושא (כלומר, מהי משמעות רגשית וכיצד היא קשורה לגוון תרגשי). נמשיך בהצגת שיטות המחקר (הדמיה מוחית ופסיכופיסיקה) ונסקור מחקרים בהדמיה שבתנו אות הנושא בשנים האחרונות. החלק המעשי יתמקד בהכנת פרויקט מחקר בנושא משמעות רגשית שיתאים ל-fMRI. הניסוי יתבסס על גירויים בעלי עומס רגשי שונה וממקורות שונים; חיצוניים (שמיעתי וראייתי) ופנימיים (מעורר וספונטני). הקורס יתקיים בחלקו במעבדה להדמיה תפקודית של המוח במרכז הרפואי תל-אביב ע"ש סוראסקי (איכילוב).

1071.4813.01 תפיסת פרצופים

פרצופים הינם גירויים ויזואליים בעלי מבנה מאוד דומה (שתי עיניים ממוקמות מעל אף שממוקם מעל פה). כיצד אנחנו מצליחים לתבחין בקלות רבה בין אלפי הפרצופים שאנו פוגשים במהלך חיינו? מחקרים במדעי המוח ומדעים קוגניטיביים מעידים על קיומו של מנגנון מיוחד אשר מוקדש לזיהוי פרצופים. בסמינר נדון במחקרים בהדמיה מוחית (ERP, fMRI) ומחקרים התנהגותיים אשר ניסו לאפיין את המנגנון לזיהוי פרצופים ואת הדרך שבה הוא מעבד מידע באופן שונה ממנגנונים לזיהוי אובייקטים אחרים (כמו כסאות, בתים, מכוניות וכו'). המחקר האמפירי יכלול איסוף מדדים התנהגותיים על יכולת זיהוי פרצופים ואובייקטים. כמה מהשאלות שנעסוק בהן: (1) האם קיימים הבדלים בין אנשים ביכולת זיהוי פרצופים, ואם כן, מה ניתן ללמוד מהן על מבנה ותפקוד המנגנון לזיהוי פרצופים? (2) האם קיים מרכיב גנטי משמעותי ביכולת זיהוי פרצופים (האם יכולת זיהוי פרצופים עוברת בתורשה)? (3) מדוע "כל הסינים נראים אותו דבר" והאם ניתן להשתפר ביכולתנו לזהות פרצופים מגזעים אחרים? הסמינר משותף לתלמידי תואר ראשון ושני.

החוג לפסיכולוגיה

תואר ראשון

שנה א' - שיעורי חובה

	הדרכה בספרייה - באינטרנט		1009.1000	
א'				.01
	הדרכה במאגרי מידע בפסיכולוגיה		1005	
			1071.1100.01	
א'	21.11.05	10:00-08:00	ב'	.02
א'	21.11.05	12:00-10:00	ב'	.03
א'	22.11.05	14:00-12:00	ג'	.04
א'	22.11.05	18:00-16:00	ג'	.05
א'	22.11.05	20:00-18:00	ג'	.06
א'	23.11.05	14:00-12:00	ד'	.07
א'	23.11.05	16:00-14:00	ד'	.08
א'	23.11.05	18:00-16:00	ד'	.09
א'	23.11.05	20:00-18:00	ד'	.10
א'	28.11.05	10:00-08:00	ב'	.11
א'	28.11.05	12:00-10:00	ב'	.12
א'	29.11.05	14:00-12:00	ג'	.13
א'	29.11.05	18:00-16:00	ג'	.14
א'	29.11.05	20:00-18:00	ג'	.15
א'	30.11.05	14:00-12:00	ד'	.16
א'	30.11.05	16:00-14:00	ד'	.17
א'	30.11.05	18:00-16:00	ד'	.18
א'	30.11.05	20:00-18:00	ד'	.19
א'	5.12.05	10:00-08:00	ב'	.20
א'	5.12.05	12:00-10:00	ב'	.21
ב'	2.3.06	10:00-08:00	ב'	.22
ב'	2.3.06	12:00-10:00	ב'	.23
ב'	2.3.06	18:00-16:00	ב'	.24
ב'	2.3.06	20:00-18:00	ב'	.25
ב'	28.3.06	12:00-10:00	ג'	.26
ב'	28.3.06	14:00-12:00	ג'	.27
ב'	5.4.06	14:00-12:00	ד'	.28
ב'	5.4.06	16:00-14:00	ד'	.29
ב'	21.3.06	12:00-10:00	ג'	.30
ב'	21.3.06	14:00-12:00	ג'	.31

		מבוא לפסיכולוגיה		1071.1102
פרופ' מינץ מתניהו	א'	201	12:00-10:00	.01 שיעור
ד"ר פליסיג דידה	א'	104	12:00-10:00	.02 שיעור
		מבוא לפסיכולוגיה - גישות ושיטות		1071.1106
פרופ' וינר אינה	ב'	201	12:00-10:00	.01 שיעור
פרופ' אלגום דניאל	ב'	101	14:00-12:00	.02 שיעור
		שעות ניסוי		1071.1104
	א'			.01
		סטטיסטיקה לפסיכולוגים		1071.1119
ד"ר טרש ריקרדו	אב'	101	14:00-12:00	.01 שיעור
ד"ר טרש ריקרדו	אב'	101	16:00-14:00	.02 שיעור
				**קבוצות תרגיל:
מר נודלמן גבריאל	אב-	205	14:00-12:00	.03 תרגיל
מר נודלמן גבריאל	א'	208	18:00-16:00	.04 תרגיל
מר נודלמן גבריאל	ב'	208	16:00-14:00	.04 תרגיל
מר שינברג תום	אב	205	14:00-12:00	.05 תרגיל
מר שינברג תום	אב	205	16:00-14:00	.06 תרגיל
מר אבנד רני	אב	105	10:00-08:00	.07 תרגיל
גב' פלטי דפנה	אב	205	18:00-16:00	.08 תרגיל
גב' פלטי דפנה	אב	205	20:00-18:00	.09 תרגיל
גב' אביאני-הרמן נטע	אב	208	18:00-16:00	.10 תרגיל
גב' קוסובר ענת	אב	109	18:00-16:00	.11 תרגיל
מר שילמן אדוארדו	אב	106	14:00-12:00	.12 תרגיל
מר שילמן אדוארדו	אב	208	16:00-14:00	.13 תרגיל
		פסיכולוגיה פיזיולוגית א'		1071.1121
ד"ר יואל דפנה	א'	201	10:00-08:00	.01 שיעור
ד"ר יובל גלית	א'	101	12:00-10:30	.02 שיעור
		פסיכולוגיה פיזיולוגית ב'		1071.1122
פרופ' בן-אליהו שמגר	ב'	201	10:00-08:00	.01 שיעור
פרופ' בן-אליהו שמגר	ב'	201	18:00-16:00	.02 שיעור

שנה ב' - שיעורי חובה

		שיטות מחקר א'		1071.2103
ד"ר לאמי דומיניק	א'	003	12:00-10:00	01. שיעור
ד"ר יובל גלית				
ד"ר יובל גלית	א'	001 אפטר	16:00-14:00	02. שיעור
ד"ר לאמי דומיניק				
		תרגיל בשיטות מחקר		1071.2109
גבי פליישר שלומית	ב'	109	12:00-10:00	01. תרגיל
גבי פליישר שלומית	ב'	109	14:00-12:00	02. תרגיל
גבי שרביט קרן	ב'	208	18:00-16:00	03. תרגיל
גבי שרביט קרן	ב'	205	16:00-14:00	04. תרגיל
גבי ליעד מוזריק	ב'	207	12:00-10:00	05. תרגיל
גבי ליעד מוזריק	ב'	104	14:00-12:00	06. תרגיל
מר סלומון רועי	ב'	314	12:00-10:00	07. תרגיל
מר סלומון רועי	ב'	108	14:00-12:00	08. תרגיל
מר סלטי מוטי	ב'	107	12:00-10:00	09. תרגיל
מר ברק שגב	ב'	107	10:00-08:00	10. תרגיל
		ניתוח שונות ויישומי מחשב		1071.2114
ד"ר גושן גוטשטיין יונתן	א'	003	12:00-10:00	01. שיעור
ד"ר גושן גוטשטיין יונתן	א'	003	16:00-14:00	02. שיעור
				**קבוצות תרגיל:
גבי רודרמן ליטל	א'	318	16:00-14:00	03. תרגיל
גבי רודרמן ליטל	א'	318	18:00-16:00	04. תרגיל
מר שחר ניצן	א'	318	14:00-12:00	05. תרגיל
מר שחר ניצן	א'	005מ	16:00-14:00	06. תרגיל
מר רוזנשטרייך איל	א'	318	12:00-10:00	07. תרגיל
מר רוזנשטרייך איל	א'	318	14:00-12:00	08. תרגיל
מר רוזנשטרייך איל	א'	318	18:00-16:00	09. תרגיל
מר רוזנשטרייך איל	א'	005מ	16:00-14:00	10. תרגיל
גבי רודרמן ליטל	א'	318	18:00-16:00	11. תרגיל

אשכולות ליבה - מקצועות יסוד בפסיכולוגיהאשכול ליבה 1שיעורי חובה

מבוא לתורות האישיות				1071.1123
ד"ר בר חיים יאיר	בר שירה א'	09:30-08:00	ד'	.01 שיעור
פסיכולוגיה חברתית: מהאישי לבינאישי				1071.2815
ד"ר קלר יחיאל	א'	10:00-08:00	ג'	.01 שיעור
ד"ר קלר יחיאל	א'	14:00-12:00	ג'	.02 שיעור
פסיכולוגיה חברתית: מהבינאישי לקבוצתי				1071.2816
ד"ר ליברמן נירה	ב'	12:00-10:00	ג'	.01 שיעור
ד"ר נוסבאום שירי	ב'	14:00-12:00	ג'	.02 שיעור
פסיכולוגיה התפתחותית של הילד				1071.2904
פרופי שטראוס סידני	א'	16:00-14:00	ג'	.01 שיעור
ד"ר אספלר-רוזנבייס ענת	ב'	10:00-08:00	ד'	.02 שיעור

שיעורי בחירה - יש לבחור 2 ש"ס מתוך האשכול

תאוריות אישיות - עבודה יישומית				1071.1124
ד"ר בר חיים יאיר	ב'	12:00-10:00	ב'	.01 שיעור
גב' אריה מירי	ב'	16:00-14:00	ג'	.02 שיעור
גב' ניצן שרון	ב'	18:00-16:00	ד'	.03 שיעור
גב' גליקמן שלומית	ב'	12:00-10:00	ב'	.04 שיעור
פסיכולוגיה התפתחותית של המבוגר והזקן				1071.2905
פרופי שמוטקין דב	ב'	12:00-10:00	ד'	.01 שיעור

אשכול ליבה 2שיעורי בחירה - יש לבחור 8 ש"ס מתוך האשכול

פסיכולוגיה קוגניטיבית				1071.2305
"זה הכל בדאש שלך"				
פרופי צאל יהושע	ב' אפטר	16:00-14:00	ד'	.01 שיעור
פסיכולוגיה קוגניטיבית				1071.2908
פרופי אלגוס דניאל	א'	16:00-14:00	ה'	.01 שיעור

פרופ' אלגום זניאל	א'	101	14:00-12:00	ד'	תפיסה חושית	1071.2909	01	שיעור
פרופ' צאל יהושע	ב'	201	16:00-14:00	ג'	תפיסה וקוגניציה	1071.2910	01	שיעור
ד"ר יואל דפנה	א'	201	10:00-08:00	ד'	למידה-התנניה קלאסית ואופרנטית: תופעות בסיסיות וניתוח תאורטי	1071.2911	01	שיעור
ד"ר יואל דפנה	ב'	201	10:00-08:00	ד'	למידה- התנהגויות מורכבות: שיטות מחקר וניתוח תאורטי	1071.2912	01	שיעור

אשכול ליבה 3**שיעור חובה**

ד"ר אספלר-רוזנבוים עינת	א'	101	10:00-08:00	ד'	מבוא לפסיכופתולוגיה	1071.3109	01	שיעור
ד"ר אספלר-רוזנבוים עינת	א'	101	10:00-08:00	ה'			02	שיעור

שיעורי בחירה - יש לבחור 2 ש"ס מתוך האשכול

ד"ר כהן קרן	ב'	003	10:00-08:00	ד'	פסיכופתולוגיה: גישות דינמיות	1071.3112	01	שיעור
גב' כצלסון עידית	ב'	003	12:00-10:00	ד'	מבחנים והערכה	1071.3111	01	שיעור

שיעורי בחירה**יש לבחור 6 ש"ס, ניתן לבחור גם משעורי אשכולות הליבה שלא נלמד**

גב' פנחסי בתיה	א'	419	14:00-12:00	ד'	יחסים בין אישים בקבוצה	1071.3234	01	שיעור
ד"ר לוינגר מרים	א'	420	14:00-12:00	ד'			02	שיעור
	ב'	419	14:00-12:00	ד'			03	שיעור
	ב'	420	14:00-12:00	ד'			04	שיעור
	ב'	421	14:00-12:00	ד'			05	שיעור
	ב'	426	14:00-12:00	ד'			06	שיעור
גב' וילסון מינה	ב'	228	18:00-16:00	ב'	שרת		07	שיעור
ד"ר דודזון ערד בלהה								

**בקבוצה זאת תתקיים תצפית על ידי משתתפי קורס מנחי קבוצות

1071.2311	בין פסיכולוגיה לרמואה	ג'	14:00-12:00	208	א'	פרופ' מינץ מתתיהו	1071.2311	שיעור	.01
1071.2309	מדעי עצב קוגניטיביים של תפיסה ויזואלית	ד'	14:00-12:00	208	ב'	ד"ר יובל גלית	1071.2309	שיעור	.01
1071.4672	פסיכולוגיה של יחסים בין קבוצות	ג'	14:00-12:00	419	ב'	פרופ' נדלר אריה	1071.4672	שיעור	.01
1071.2308	פסיכולוגיה של בחירה צרכנית	ב'	16:00-14:00	110	ב'	ד"ר קלר יחיאל	1071.2308	שיעור	.01
1071.4651	מחקר בהשוואות ובחירות חברתיות	ב'	20:00-18:00	419	ב'	ד"ר קלר יחיאל	1071.4651	שיעור	.01
1071.4677	הנדסת גורמי אנוש	ג'	18:00-16:00	105	א'	פרופ' זכאי דן	1071.4677	שיעור	.01
1071.3584	זמן פסיכולוגי	ג'	16:00-14:00	207	א'	פרופ' זכאי דן	1071.3584	שיעור	.01
1071.2310	משבר ושינוי בחיי הילד ומשפחתו	ד'	14:00-12:00	204	ב'	ד"ר כצנלסון עדנה	1071.2310	שיעור	.01

מערכת שעות לתלמידים שהחלו לימודיהם לפני שנה"ל תשס"ד

שנה ג' - שיעורי חובה

1071.3108	לימודי שדה	קורס שנתי - סמסטר א'+ ב'
01	ה' בתיאום עם התלמידים	השירות הקהילתי לבריאות הנפש, ראשלי"צ המנחה: מר ויצמן דן גור
02	א' 12:30-11:45 13:30-12:30	מחלקת הנוער, ביה"ח אברבנאל המנחה: גבי מיטל רוגוזונסקי וגבי יהודית לחט
03	ב' 11:30-10:00	תחנה לטיפול בילד, בנוער ובמשפחה, ת"א המנחים: גבי ציפי היידן וד"ר עמית כהן
04	ד' 12:30-11:00	תחנה לטיפול בילד, בנוער ובמשפחה, ת"א המנחים: גבי שולי נתן וגבי יודיה טורקנוב
05	ה' 13:30-12:00	תחנה לטיפול בילד, בנוער ובמשפחה, ת"א המנחה: יפורסם
06	א' 11:00-09:30	המרפאה הקהילתית לבריאות הנפש, חולון - ילדים ונוער המנחה: גבי איבון נתנון
07	ב' 15:45-14:15	מרכז לבריאות הנפש ע"ש בריל, גנים טיפוליים לילדים, רמת חן המנחים: גבי ענת לוי

אנו"ש - רמת-גן, גבעתיים, תולון, קריית אונו ובני-ברק המנחה: מר חוד קציר	22:15-20:45	ב'	08.
אנו"ש - פתח-תקווה, יפן ות"א (מסריק - נוער ומבוגרים) המנחה: מר חוד קציר	22:15-20:45	ג'	09.
ביה"ח גחה - מדריכים המנחה: יפורטם		בתיאום עם התלמידים	10.
ביה"ח שלוותה המנחה: מר איתן אלון	15:30-13:15	ד'	11.
ביה"ח שלוותה המנחה: גבי דפנה זמיר	15:30-13:15	ד'	12.
ביה"ח איכילוב, מרפאה פסיכיאטרית לילד ולמתבגר המנחה: גבי אלי ביבאס	12:00-10:30	ה'	13.
ביה"ח איכילוב, מרפאה פסיכיאטרית לילד ולמתבגר המנחה: גבי תליה לבנון	12:00-10:30	ה'	14.
בי"ח איכילוב, השירות הפסיכיאטרי, מרפאת מבוגרים המנחה: גבי רביד אפרוני (מועדון)	13:30-12:00	ב'	15.
בי"ח איכילוב, השירות הפסיכיאטרי, מרפאת מבוגרים המנחה: גבי אורית אבירם (חונכות טיפולית)	13:00-11:30	ד'	16.
מרכז לבריאות הנפש, באר-יעקב - מחלקה ב' - יחידת שיקום כוללנית המנחה: ד"ר שטראוס		ב' או ה'	בתיאום עם התלמידים
מרפאה לבריאות הנפש, נתניה המנחה: גבי חיה שושני	20:30-19:00	ג'	18.
המרפאה הקהילתית ע"ש פרופ' דוידסון (הנטרים) רעננה המנחה: גבי עדנה רוזלמן וגבי לילי סגלוביץ	12:00-10:30	א'	19.
המרכז הקהילתי לבריאות הנפש ע"ש פרופ' בריל, ת"א - מועדון חברתי המנחים: גבי בטי אלפרן וגבי אלינור גוריון בשן	10:45-08:45	א'	20.
מרכז "שניידר" לרפואת ילדים - מרפאה לטיפול בהפרעות חרדה המנחה: גבי אסנת חיימוביץ	13:30-12:00	ד'	21.
המרכז לבריאות הנפש, פתח-תקווה - מרפאת ילדים המנחה: גבי דפנה ברבן		בתיאום עם התלמידים	22.
המרכז הקהילתי לבריאות הנפש - יפן - מרפאת ילדים ונוער המנחה: גבי דינה מסתאי	14:30-13:00	ד'	23.
עליית הנוער, תל-אביב המנחים: גבי סיגלית בונה		בתיאום עם התלמידים	ד'
עליית הנוער, תל-אביב המנחים: גבי סיגלית בונה		בתיאום עם התלמידים	ד'
בי"ח "שניידר" - היחידה להדרכת הורים המנחה: גבי יעל לבבי ומר עידן עמיאל	14:30-13:00	ב'	26.
מרכז "הורים-ילדים" מטעם יוזמת פרייס ברודי, אוניברסיטת תל-אביב המנחה: גבי לימור אביגד-שפיץ		בתיאום עם התלמידים	27.
שיבוצים מיוחדים		בתיאום עם התלמידים	28.

סמינרים אמפיריים

				קוגניציה ותפיסה	1071.3626
פרופ' אלגום דניאל	אב	426	14:00-12:00	ה'	.01 סמינר
				מוח, התנהגות ומערכת חיסונית	1071.3557
פרופ' בן-אליהו שמגר	אב	426	18:00-16:00	ב'	.01 סמינר
				מחקר בהתפתחות ופסיכופתולוגיה	1071.3628
ד"ר בר חיים יאיר	אב	419	10:00-08:00	ג'	.01 סמינר
				מה ניתן ללמוד על האדם מהסתכלות על פניו	1071.3604
ד"ר גושן גוטשטיין יונתן	אב	255	14:00-12:00	ה'	.01 סמינר
				פסיכולוגיה של הכיבוש	1071.3627
פרופ' הדר אורי	אב	420	12:00-10:00	ה'	.01 סמינר
				מודלים של סכיזופרניה בבעלי חיים	1071.4179
פרופ' וינר אינה	אב	422	12:00-10:00	ג'	.01 סמינר
				מודל להפרעה אובססיבית קומפולסיבית בבעלי חיים	1071.4806
ד"ר יואל דפנה	אב	422	12:00-10:00	ד'	.01 סמינר
				סיפורי חיים ורווחה טובייקטיבית בצל הטראומה	1071.3625
ד"ר כהן קרן	אב	314	18:00-16:00	ב'	.01 סמינר
				השפעת הזכרון על הקשב	1071.4738
ד"ר לאמי דומיניק	אב	422	16:00-14:00	ה'	.01 סמינר
				תפיסת פרצופים	1071.4813
ד"ר יובל גלית	אב	420	12:00-10:00	ד'	.01 סמינר
				מודלים מוחיים למשמעות רגשית באדם	1071.4815
ד"ר הנדלר תלמה	אב	420	10:00-08:00	ב'	.01 סמינר
				גבריות ונשיות, אנדרוגניות פסיכולוגיות והשפעתם על התנהגות ילדים	1071.3453
פרופ' ליבל תלמה	א'	426	14:00-10:00	ד'	.01 סמינר
				מרחק פסיכולוגי	1071.3621
ד"ר ליברמן נירה	אב	421	12:00-10:00	ד'	.01 סמינר
				חשיבה יומיומית	1071.3411
ד"ר קלר יחיאל	אב	107	14:00-12:00	ד'	.01 סמינר

			פסיכולוגיה רפואית	1071.3457
פרופ' קרייטלר שולמית	אב	422	ג' 20:00-18:00	.01 סמינר
			מובן ומשמעות	1071.3623
פרופ' קרייטלר שולמית	אב	314	ג' 18:00-16:00	.01 סמינר
			ניהול העדמות בהתמתחות	1071.3624
פרופ' קרניול רחל	אב	426	ה' 12:00-10:00	.01 סמינר
			שינה, התמתחות ופסיכולוגיה בילדים	1071.3611
פרופ' שדה אברהם	אב	420	ג' 14:00-12:00	.01 סמינר

החטיבה בפסיכולוגיה

שנה א'

		מבוא לפסיכולוגיה		1009.1820
פרופי מינץ מתתיהו	א'	110	10:00-08:30	ב' .01 שו"ת
מר בן-שפר גד	א'	110	18:00-16:00	ג'
פרופי מינץ מתתיהו	ב'	110	18:00-16:00	ב' .02 שו"ת
מר בן-שפר גד	ב'	110	18:00-16:00	ד'

שנה ב'

שני קורסים שנתיים לבחירה

		פסיכולוגיה פיזיולוגית א'		1071.1121
ד"ר יואל דפנה	א'	201	10:00-08:00	ג' .01 שיעור
ד"ר יובל גלית	א'	101	12:00-10:30	ג' .02 שיעור
ד"ר יואל דפנה	א'	101	12:00-10:30	ג' .02 שיעור
ד"ר יובל גלית	א'	101	12:00-10:30	ג' .02 שיעור

		פסיכולוגיה פיזיולוגית ב'		1071.1122
פרופי בן-אליהו שמגר	ב'	201	10:00-08:00	ג' .01 שיעור
פרופי בן-אליהו שמגר	ב'	201	18:00-16:00	ג' .02 שיעור

		מבוא לתורות האישיות		1071.1123
ד"ר בר חיים יאיר	א'	בר שירה	09:30-08:00	ד' .01 שיעור

		תאוריות אישיות - עבודה יישומית		1071.1124
ד"ר בר חיים יאיר	ב'	236 שרת	12:00-10:00	ב' .01 שיעור
גבי אריה מירי	ב'	104	16:00-14:00	ג' .02 שיעור
גבי ניצן שרון	ב'	204	18:00-16:00	ד' .03 שיעור
גבי גליקמן שלומית	ב'	104	12:00-10:00	ב' .04 שיעור

		פסיכולוגיה חברתית: מהאישי לבינאישי		1071.2815
ד"ר קלר יחיאל	א'	003	10:00-08:00	ג' .01 שיעור
ד"ר קלר יחיאל	א'	003	14:00-12:00	ג' .02 שיעור

		פסיכולוגיה חברתית: מהבינאישי לקבוצתי		1071.2816
ד"ר ליברמן נירד	ב'	003	12:00-10:00	ג' .01 שיעור
ד"ר נוסבאום שירי	ב'	003	14:00-12:00	ג' .02 שיעור

		פסיכולוגיה התפתחותית של הילד		1071.2904
פרופי שטראוס סידני	א'	101	16:00-14:00	ג' .01 שיעור
ד"ר אספול-רוזנבוים עינת	ב'	101	10:00-08:00	ד' .02 שיעור

שני קורסים סמסטריאליים לבחירה

		יחסים בין אישים בקבוצה			1071.3234
גב' פנחטי בתיה	א'	419	14:00-12:00	ד'	שיעור .01
ד"ר לוינגר מרים	א'	420	14:00-12:00	ד'	שיעור .02
	ב'	419	14:00-12:00	ד'	שיעור .03
	ב'	420	14:00-12:00	ד'	שיעור .04
	ב'	421	14:00-12:00	ד'	שיעור .05
	ב'	426	14:00-12:00	ד'	שיעור .06
גב' וילסון מינה	ב'	228	18:00-16:00	ב'	שיעור ¹ .07
ד"ר דודון ערד בלהח					

**בקבוצה זאת נתקיים תצפית על ידי קורס מנחי קבוצות

		בין פסיכולוגיה לרפואה			1071.2311
פרופ' מינץ מתתיהו	א'	208	14:00-12:00	ג'	שיעור .01
		פסיכולוגיה קוגניטיבית			1071.2908
פרופ' אלגום דניאל	א'	101	16:00-14:00	ה'	שיעור .01
		פסיכולוגיה של בחירה צרכנית			1071.2308
ד"ר קלר יחיאל	ב'	110	16:00-14:00	ב'	שיעור .01
		זמן פסיכולוגי			1071.3584
פרופ' זכאי דן	א'	207	16:00-14:00	ג'	שיעור .01
		משבר ושינוי בחיי הילד ומשפחתו			1071.2310
ד"ר כצלסון עדנה	ב'	204	14:00-12:00	ד'	שיעור .01

החוג לפסיכולוגיה

תואר שני

המגמה הקלינית

שנה א' - שיעורי חובה

פרופ' פרידלנד נחמיה	ב'	שיטות מחקר וסטטיסטיקה א'	004	12:00-10:00	ג'	1071.4346	.01 שיעור
אבחון והערכה 1							
ד"ר תיבון שירה	אב	420	16:00-14:00	ה'	ה'	1071.4202	.01 שיעור
מר ברונסקי עמי	אב	420	18:00-16:00	ג'	ג'	.02 תרגיל לנייל:	.02 תרגיל
גבי הורוביץ איריס	אב	426	18:00-16:00	ג'	ג'	.03 תרגיל	.03 תרגיל
מר שחר יצחק	אב	422	18:00-16:00	ג'	ג'	.04 תרגיל	.04 תרגיל
תאוריות של טיפול פסיכודינמי							
פרופ' הדר אורי	אב	207	14:00-12:00	ג'	ג'	1071.4568	.01 שיעור
פסיכופתולוגיה							
ד"ר שטרנגר קרלו	א'	420	10:00-08:00	ג'	ג'	1071.4212	.01 שיעור
פרופ' דר ראובן	ב'	420	10:00-08:00	ג'	ג'	.01 שיעור	.01 שיעור
הדיאיון הקליני א'							
פרופ' קינן גיורא	א'	שרת 214	10:15-08:00	ה'	ה'	1071.4380	.01 שיעור
גבי זיו שרון	א'	שרת 228	10:15-08:00	ה'	ה'	.02 שיעור	.02 שיעור
גבי אפלבוים-פלד טליה	א'	שרת 236	10:15-08:00	ה'	ה'	.03 שיעור	.03 שיעור
אבחון ופסיכופתולוגיה באמצעות דיאיון							
פרופ' קינן גיורא	ב'	שרת 214	10:15-08:00	ה'	ה'	1071.4687	.01 שיעור
גבי זיו שרון	ב'	שרת 228	10:15-08:00	ה'	ה'	.02 שיעור	.02 שיעור
גבי אפלבוים-פלד טליה	ב'	שרת 236	10:15-08:00	ה'	ה'	.03 שיעור	.03 שיעור
טיפולים קוגניטיביים התנהגותיים:							
פרופ' דר ראובן	א'	422	12:00-10:00	ה'	ה'	1071.4593	.01 שיעור
היבטים תאורטיים							
הדרכה בפסיכותרפיה א"א							
אב							
**השיעור יינתן ב-4 קבוצות וילווה בפרקטיקום:							
פרופ' שמוטקין דב	אב	שרת א225	16:00-14:00	ג'	ג'	.01 שיעור	.01 שיעור
פרופ' דר ראובן	אב	שרת 136	16:00-14:00	ג'	ג'	.02 שיעור	.02 שיעור
ד"ר שטרנגר קרלו	אב	שרת 256	16:00-14:00	ג'	ג'	.03 שיעור	.03 שיעור
גבי גורייבסקי דנה	אב		16:00-14:00	ג'	ג'	.04 שיעור	.04 שיעור

סמינרי מחקר

				קוגניציה, מטא קוגניציה והפרעות אובססיביות-קומפולסיביות	1071.4691	
פרופ' דר ראובן ד"ר ליברמן נירה	אב	420	14:00-12:00	ה'	01	סמינר
				פיתוח מושג ה"א- אינטגרציה"	1071.4629	
פרופ' לומרנץ יעקב	אב	314	14:00-12:00	ה'	01	סמינר
				פרקטיקום שנה א' - קלינית	1071.4505	
	אב				01	

שנה ב' - שיעורי חובה

				הדרכה בפסיכותרפיה ב"א	1071.4121	
	אב					
				**השיעור יינתן ב-4 קבוצות וילווה בפרקטיקום:		
ד"ר שטרנגר קרלו	אב	256	12:00-10:00	ג'	01	שיעור
פרופ' דר ראובן	אב	136	16:00-14:00	ה'	02	שיעור
פרופ' קינן גיורא	אב	100	16:00-14:00	ה'	03	שיעור
פרופ' הדר אורי	אב	206	16:00-14:00	ה'	04	שיעור
				** התרגיל יינתן ב-3 קבוצות מקבילות וילווה בפרקטיקום		

				אבחון והערכה 2	1071.5205	
ד"ר תיבון שירה	אב	420	18:00-16:00	ה'	01	תרגיל
פרופ' שמוטקין דב	אב	426	14:00-12:00	ג'	02	תרגיל
ד"ר תיבון שירה	אב	302	14:00-12:00	ה'	03	תרגיל

				גישות עכשוויות לטיפול פסיכודינמי	1071.4507	
ד"ר שטרנגר קרלו	אב	422	10:00-08:00	ה'	01	שיעור

				פסיכופתולוגיה ב'	1071.4690	
פרופ' שמוטקין דב	א'	107	12:00-10:00	ה'	01	שיעור

				פרקטיקום שנה ב' - קלינית	1071.4515	
	אב				01	

**קורסי בחירה - להשלמת מכסת 58 ש"ס יש לבחור קורסים מתוך רשימת קורסי הבחירה המשותפים, ראה בהמשך

המגמה הקלינית של הילדשנה א' - שיעורי חובה

1071.4346	שיטות מחקר וסטטיסטיקה א'	ג'	12:00-10:00	004	ב'	פרופ' פרידלנד נחמיה	1071.4346	שיעור	.01
1071.4268	עבודת המסיכולוג בביה"ס ובקהילה**	ג'	14:00-12:00	206	אב	מר אלון משה ד"ר אורגלר מיכל	1071.4268	שיעור	.01
**השעור ילווה בפרקטיקום									
1071.4697	סמינר המגמה הקלינית של הילד	ה'	16:00-14:00	214	ב'	ד"ר בר חיים יאיר	1071.4697	סדנה	.01
1071.4303	התפתחות ומסיכופתולוגיה	ה'	10:00-08:00	107	אב	ד"ר בר חיים יאיר	1071.4303	שיעור	.01
1071.4304	אבחון והערכה 1	ב'	10:00-08:00	421	אב	מר מסצ'יאני אלברטו	1071.4304	שיעור	.01
		ב'	12:00-10:00	419	אב	גב' גביעון ירי	**תרגיל לנייל	תרגיל	.02
		ב'	12:00-10:00	422	אב	גב' קרונטל שרון	תרגיל	תרגיל	.03
		ב'	12:00-10:00	426	אב	גב' שמגר אפרת	תרגיל	תרגיל	.04
1071.4306	דאיון ילדים	ב'	16:00-14:00	111	א'	ד"ר סלואן מישל	1071.4306	שיעור	.01
		ה'	16:00-14:00	111	א'	ד"ר סלואן מישל	שיעור	שיעור	.02
1071.6101	גישות ושיטות בפסיכותרפיה בילדים א'	ה'	12:00-10:00	421	א'	פרופ' שדה אברהם	1071.6101	שיעור	.01
		ה'	14:00-12:00	419	א'	פרופ' שדה אברהם	תרגיל	תרגיל	.02
		ה'	14:00-12:00	421	א'	פרופ' טיכמן יונה	תרגיל	תרגיל	.03
1071.6103	גישות ושיטות בפסיכותרפיה בילדים ב'	ה'	12:00-10:00	111	ב'	פרופ' טיכמן יונה	1071.6103	שיעור	.01
		ה'	14:00-12:00	111	ב'	פרופ' שדה אברהם	תרגיל	תרגיל	.02
		ה'	14:00-12:00	419	ב'	פרופ' טיכמן יונה	תרגיל	תרגיל	.03
1071.4505	פרקטיקום שנה א' קלינית ילד	אב					1071.4505		.03

סמינר אמפירי

		מחקר בהתפתחות ובפסיכופתולוגיה		1071.4862
ד"ר בר חיים יאיר	א'	236 שרת	12:00-10:00 ג'	.01 סמינר
ד"ר בר חיים יאיר	ב'		יתואם עם הסטודנטים	.01 סמינר
		דפוסי שינה וערות- התפתחות תקינה ופתולוגיה בילדים		1071.4489
פרופ' שדה אברהם	א'	420	12:00-10:00 ג'	.01 סמינר
פרופ' שדה אברהם	ב'		יתואם עם הסטודנטים	.01 סמינר

שנה ב' - שיעורי חובה

		סמינר המגמה הקלינית של הילד		1071.4697
ד"ר בר חיים יאיר	ב'	214 שרת	16:00-14:00 ח'	.01 סדנה
		פסיכופתולוגיה התפתחותית		1071.4279
ד"ר סלואן מישל	אב	205	14:00-12:00 ה'	.01 שיעור
		מבוא לפסיכותרפיה		1071.4397
פרופ' גמפל יולנדה	אב	205	10:00-08:00 ה'	.01 שיעור
גב' הורוביץ גילית	אב	205	12:00-10:00 ה'	.02 תרגיל
		עמידות של ילדים בתנאי טרום		1071.4860
ד"ר סלואן מישל	אב	426	18:00-16:00 ח'	.01 סמינר
		תהליכים קוגניטיביים ופסיכופתולוגיה		1071.4861
ד"ר לאמי דומיניק	אב	205	18:00-16:00 ה'	.01 סמינר
		אבחון והערכה 2		1071.5302
גב' גביעון ירי	אב	426	14:00-12:00 ב'	.02 תרגיל
גב שמגר אפרת	אב	422	14:00-12:00 ב'	.03 תרגיל
מר שרוף אברהם	אב	314	12:00-10:00 ב'	.04 תרגיל
		פרקטיקום שנה ב' קלינית ילד		1071.4515
	אב			.03 ס'

קורסי בחירה משותפים לתלמידי התואר השני

		פיתוח מיומנויות הנחיה קבוצתית וסגנון מנחה		1110.4247
ד"ר גולן מרים	א'	228 שרת	19:00-15:00 א'	.01 סמינר

				הנחיית קבוצות: ניתוח התהליך הקבוצתי	1071.4369
ד"ר יואל דפנה	א'	19:00-15:00	228 שרת ב'	שיעור	.01
**הקורס מיועד לתלמידי המגמה הקלינית ילד בלבד-תיערך הגרלה					
				חימוש האושר בעולם עוין: גישות תאורטיות ומחקריות	1071.4850
פרופ' שמוטקין דב	א'	14:00-12:00	108	שיעור	.01
				הקונפליקט היהודי ערבי	1071.4482
פרופ' נדלר ארית	אב	18:30-16:00	228 שרת אב	שיעור	.01
				תהליכים קבוצתיים וזהות הפסיכולוג הקליני **	1071.4543
מר טריאסט יוסף גב' שריג עירית	אב	18:00-16:00	228 שרת אב	שיעור	.01
** הקורס מיועד לתלמידי שנה ב' במגמה הקלינית					
				טיפול התנהגותי קוגניטיבי-צפייה ודין**	1071.4680
פרופ' דר ראובן	ב'	12:00-10:00	422	שיעור	.01
** הקורס מיועד לתלמידי המגמה הקלינית בלבד					
				מושגי יסוד בנוירופסיכולוגיה	1071.4287
פרופ' הדר אורי	א'	12:00-10:00	205	שיעור	.01
				אתיקה מקצועית בפסיכולוגיה	1071.4617
ד"ר שטרנגר קרלו	ב'	12:00-10:00	105	שיעור	.01
				הדרכה בטיפול קבוצתי	1071.4634
ד"ר סלואן מישל	אב	16:00-14:00	205	שיעור	.01
				תאוריה של טיפול משפחתי והערכת המשפחה	1071.4321
פרופ' טיכמן יונה	אב	16:00-14:00	236 שרת אב	שיעור	.01
** הקורס מיועד לתלמידי המגמה הקלינית ילד בלבד. תיערך הגרלה					
				טיפול בילדים לפי המודל הטיפולי המשולב הורה-ילד	1071.4863
פרופ' שדה אברהם	א'	16:00-14:00	107	שיעור	.01
				סוגיות בהתנהגות ובחירה צרכנית	1071.4667
ד"ר קלר יחיאל	א'	16:00-14:00	207	שיעור	.01
				מחקר במרחק פסיכולוגי	1071.4668
ד"ר ליברמן נירח	א'	12:00-10:00	236 שרת א'	שיעור	.01
				חשיבה היוריסטית	1071.4736
פרופ' זכאי דן	א'	20:00-18:00	314	שיעור	.01

			זמן פסיכולוגי	1071.3584
פרופ' זכאי דן	א'	207	ג' 16:00-14:00	.01 שיעור
			הנדסת גורמי אנוש	1071.4677
פרופ' זכאי דן	א'	105	ג' 18:00-16:00	.01 שיעור
			אמפטיה והבנת הזולת	1071.4670
פרופ' קרניול רחל	ב'	205	ג' 12:00-10:00	.01 שיעור
			מחקר בהשוואות ובחירות חברתיות	1071.4651
ד"ר קלר יחיאל	ב'	419	ב' 20:00-18:00	.01 סמינר
			קוגניציה, מטא קוגניציה והפרעות אובססיביות-קומפולסיביות	1071.4691
פרופ' דר ראובן ד"ר ליברמן נירה	אב	420	ה' 14:00-12:00	.01 סמינר
			פסיכולוגיה של יחסים בין קבוצות	1071.4672
פרופ' נדלר אריה	ב'	419	ג' 14:00-12:00	.01 סמינר
			מוטיבציה	1071.4669
ד"ר ליברמן נירה	ב'	205	ב' 12:00-10:00	.01 שיעור
			חשיבה ויצירתיות א'	1071.4421
פרופ' קרייטלר שולמית	א'	207	ה' 18:00-16:00	.01 שיעור
			חשיבה ויצירתיות ב'	1071.4422
פרופ' קרייטלר שולמית	ב'	207	ה' 18:00-16:00	.01 שיעור
			תפיסה ופסיכופיזיקה	1071.4715
פרופ' אלגוס דניאל	ב'	420	ד' 16:00-14:00	.01 שיעור
			עיבוד מידע וסכיזופרניה	1071.4924
פרופ' לובוב רוברט	אב	109	ג' 14:00-12:00	.01 סמינר
			ניורופסיכיאטריה: מנגנונים מוחיים במצב נפש באדם	1071.4816
ד"ר הנדלר תלמה	ב'	205	ב' 18:00-16:00	.01 שיעור
			הבסיס העצבי והקוגניטיבי של תפיסת מרצופים ואובייקטים	1071.4814
ד"ר יובל גלית	ב'	422	ד' 16:00-14:00	.01 שיעור

המגמה החברתיתשנה א' - שיעורי חובה

פרופ' פרידלנד נחמיה	ב'	שיטות מחקר וסטטיסטיקה א'	ג'	12:00-10:00	004	1071.4346	.01	שיעור
די"ר קלר יחיאל	א'	פסיכולוגיה חברתית למתקדמים א'	ב'	10:00-08:00	422	1071.4102	.01	שיעור
פרופ' קרניול רחל	ב'	פסיכולוגיה חברתית למתקדמים ב'	ב'	16:00-14:00	105	1071.4410	.01	שיעור
פרופ' נדלר אריה די"ר ליברמן נירה	אב	בעיות נבחרות בפסיכולוגיה חברתית יתואם עם הסטודנטים	ב'	18:00-16:00		1071.4431	.01	סדנה
פרופ' פרידלנד נחמיה	ב'	שיטות מחקר בפסיכולוגיה חברתית	ג'	10:00-08:00	105	1071.4470	.01	שיעור

שנה ב' - שיעורי חובה

די"ר ליברמן נירה	אב	סמינר מגמה	ב'	18:00-16:00	214 שרת	1071.4276	.01	שיעור
------------------	----	------------	----	-------------	---------	-----------	-----	-------

שיעורי בחירה

די"ר יואל דפנה	ב'	הנחיית קבוצות: ניתוח התהליך הקבוצתי	א'	19:00-15:00	228 שרת	1071.4369	.01	שיעור
די"ר גולן מריס	א'	פיתוח מיימנויות הנחיה קבוצתית וסגנון מנחה	א'	19:00-15:00	228 שרת	1110.4247	.01	סמינר
די"ר קלר יחיאל	א'	סוגיות בהתנהגות ובחירה צרכנית	ב'	16:00-14:00	207	1071.4667	.01	שיעור
די"ר ליברמן נירה	א'	מחקר במרחק פסיכולוגי	ב'	12:00-10:00	236 שרת	1071.4668	.01	שיעור
די"ר ליברמן נירה	ב'	מוטיבציה	ב'	12:00-10:00	205	1071.4669	.01	שיעור

פרופ' נדלר אריה	אב	228 שרת	הקונפליקט היהודי ערבי ג' 18:30-16:00	1071.4482 .01 שיעור
פרופ' זכאי דן	א'י	314	חשיבה היוריסטית ב' 20:00-18:00	1071.4736 .01 שיעור
פרופ' זכאי דן	א'י	207	זמן פסיכולוגי ג' 16:00-14:00	1071.3584 .01 שיעור
ד"ר קלר יחיאל	ב'י	419	מחקר בהשוואות ובחירות חברתיות ב' 20:00-18:00	1071.4651 .01 סמינר
פרופ' זכאי דן	א'י	105	הנדסת גורמי אנוש ג' 18:00-16:00	1071.4677 .01 שיעור
פרופ' קרניול רחל	ב'י	205	אמפטיה והבנת הזולת ג' 12:00-10:00	1071.4670 .01 שיעור
פרופ' דר ראובן ד"ר ליברמן נירה	אב	420	קוגניציה, מטא קוגניציה והפרעות אובססיביות - קומפלסיביות ה' 14:00-12:00	1071.4691 .01 סמינר
פרופ' נדלר אריה	ב'י	419	פסיכולוגיה של יחסים בין קבוצות ג' 14:00-12:00	1071.4672 .01 סמינר
פרופ' שמוטקין דב	א'י	108	חיפוש האושר בעולם עוין: גישות תאורטיות ומחקריות ה' 14:00-12:00	1071.4850 .01 שיעור

המגמה הקוגניטיביתשיעורי חובה

פרופ' פרידלנד נחמיה	ב'י	004	שיטות מחקר וסטטיסטיקה א' ג' 12:00-10:00	1071.4346 .01 שיעור
ד"ר גושן גוטשטיין יונתן	אב	214 שרת	הפנים הנוספות של הפסיכולוגיה הקוגניטיבית ה' 12:00-10:15	1071.4740 .01 שיעור

קורסי חובה של המגמה

פרופי אלגום דניאל	א'	420	קשב וארגון קוגניטיבי א'	ד'	16:00-14:00	1071.4705	שיעור .01
פרופי זכאי דן	א'	314	חשיבה תיוריסטית	ב'	20:00-18:00	1071.4736	שיעור .01
פרופי צאל יהושע	ב'	422	תפיסה וקשב א'	ד'	18:00-16:00	1071.4390	שיעור .01
ד"ר גושן גוטשטיין יונתן	ב'	205	זיכרון אנושי א'	ד'	12:00-10:00	1071.5519	שיעור .01
ד"ר לאמי דומיניק	א'	205	תודעה, קשב וחקר המוח א'	ד'	12:00-10:00	1071.4737	שיעור .01
פרופי קרייטלר שולמית	א'	207	חשיבה ויצירתיות א'	ה'	18:00-16:00	1071.4421	שיעור .01

שיעורי בחירה (יש לבחור 18 ש"ס, מהן לפחות 16 ש"ס במגמה הקוגניטיבית)

פרופי אלגום דניאל	ב'	420	תפיסה ופסיכופיזיקה	ד'	16:00-14:00	1071.4715	שיעור .01
ד"ר לאמי דומיניק פרופי הדר אורי	אב	422	קולוקוויום במדעי המוח ההתנהגותיים והקוגניטיביים	ב'	16:00-14:00	1071.4644	שיעור .01
פרופי קרייטלר שולמית	ב'	207	חשיבה ויצירתיות ב'	ה'	18:00-16:00	1071.4422	שיעור .01
ד"ר לאמי דומיניק	ב'	314	תודעה, קשב וחקר המוח ב'	ד'	14:00-12:00	1071.4734	שיעור .01
פרופי זכאי דן	א'	105	הנדסת גורמי אנוש	ג'	18:00-16:00	1071.4677	שיעור .01
פרופי זכאי דן	א'	207	זמן פסיכולוגי	ג'	16:00-14:00	1071.3584	שיעור .01
ד"ר יובל גלית	ב'	422	הבסיס העצבי והקוגניטיבי של תפיסת פרצופים ואובייקטים	ד'	16:00-14:00	1071.4814	שיעור .01

שיטות מחקר במדעי המוח הקוגניטיביים**				1071.4742
ד"ר לאמי דומיניק	א'	207	14:00-12:00	ד' .01 שיעור
ד"ר גושן גוטשטיין יונתן				
** לתלמידי שנה ב' ומעלה				
השפעת הזכרון על הקשב				1071.4738
ד"ר לאמי דומיניק	אב	422	16:00-14:00	ה' .01 סמינר
עיבוד מידע וסביזופרניה				1071.4924
פרופ' לובוב רוברט	אב	109	14:00-12:00	ג' .01 סמינר

המגמה הפסיכוביולוגיתשיעורי חובה לשנה א' ולשנה ב'

שיטות מחקר בפסיכולוגיה פיזיולוגית				1071.4480
פרופ' בן-אליהו שמגר	א'	106	14:00-12:00	ג' .01 שיעור
ד"ר יואל דפנה	ב'	314	14:00-12:00	ג' .01 שיעור
פרופ' מינץ מתתיהו				
פרופ' בן-אליהו שמגר				
קולוקוויים במדעי המוח ההתנהגותיים והקוגניטיביים				1071.4644
ד"ר לאמי דומיניק	אב	422	16:00-14:00	ב' .01 שיעור
פרופ' הדר אורי				
שיטות מחקר באלקטרופיזיולוגיה והדמיה				1071.4812
פרופ' מינץ מתתיהו	א'	236	14:00-12:00	ד' .01 שיעור
ד"ר הנדלר תלמה				
נירואנטומיה				1071.4716
גב' פז צביה	א'		16:00-12:00	ה' .01 שיעור
מבוא לנירוביולוגיה				0455.3237
ד"ר אשרי אורי	א'	002	10:00-08:00	ג' .01 שיעור
פרופ' שטיין ראובן	א'	002	10:00-08:00	ד' .01 שיעור
ד"ר אשרי אורי				
פרופ' שטיין ראובן				
מבוא לביולוגיה של התא				0455.1510
פרופ' אלרואי שטיין אורנה	ב'	014	12:00-10:00	ב' .01 שיעור
פרופ' ורשנר דניאל	ה'	014	14:00-12:00	ה' .01 שיעור
פרופ' אלרואי שטיין אורנה				
פרופ' ורשנר דניאל				

**התלמידים יירשמו לקורסים בפקולטה למדעי החיים

שעורי בחירהיש לבחור 2 שעורים מתוך הרשימה הנ"ל

פרופ' חדר אורי	א'	מושגי יסוד בנוירופסיכולוגיה	ג'	205	12:00-10:00	1071.4287	01	שיעור
		נוירופסיכולוגיה של דגשות והתנהגות מרחבית				1071.4810		
פרופ' מינץ מתתיהו	ב'	236 שרת	ד'	14:00-12:00		1071.4814	01	שיעור
		הבסיס העצבי והקוגניטיבי של תפיסת פרצופים ואובייקטים				1071.4814		
ד"ר יובל גלית	ב'	422	ד'	16:00-14:00		1071.4816	01	שיעור
		נוירופסיכיאטריה: מנגנונים מוחיים למצבי נפש באדם				1071.4816		
ד"ר הנדלר תלמה	ב'	205	ב'	18:00-16:00		1071.4816	01	שיעור

סמינרים אמפיריים - יש לבחור שני סמינרים במהלך הלימודים

פרופ' בן-אליהו שמגר	אב	השפעת לחץ והסרת גידול סרטני על פגיעות להתפתחות גרורות יתואם עם הסטודנטים				1071.4540	01	סמינר
		מודל להפרעה אובססיבית קומפולסיבית בבעלי חיים				1071.4806		
ד"ר יואל דפנה	אב	422	ד'	12:00-10:00		1071.4179	01	סמינר
		מודלים של סכיזופרניה בבעלי חיים				1071.4179		
פרופ' וינר אינח	אב	422	ג'	12:00-10:00		1071.4673	01	סמינר
		בסיס ביולוגי של התנהגות אמוצינולית				1071.4673		
פרופ' מינץ מתתיהו	אב	109 שרת	ד'	16:00-14:00		1071.4813	01	סמינר
		תפיסת פרצופים				1071.4813		
ד"ר יובל גלית	אב	420	ד'	12:00-10:00		1071.4815	01	סמינר
		מודלים מוחיים למשמעות רגשית באדם				1071.4815		
ד"ר הנדלר תלמה	אב	420	ב'	10:00-08:00		1071.4815	01	סמינר

**ניתן לבחור שיעורי בחירה נוספים מתוך קורסי הבחירה של המגמות.

החוג לתקשורת

<http://spirit.tau.ac.il/comm/>

ראש החוג: פרופ' דפנה למיש

תואר ראשון

יועץ: ד"ר ז'רום בורדון

מטרת הלימודים

מטרת הלימודים היא להקנות לתלמידים ידע, הבנה וכלי ניתוח של תחליכי התקשורת בכלל ותקשורת החמונים בפרט, בהקשריהם השונים בחברה המודרנית: החברתיים, הטכנולוגיים, המשפטיים, הפסיכולוגיים, הכלכליים, הפוליטיים והתרבותיים תוך התמקדות על מוסדות התקשורת, תכניהם והקהלים שלהם.

מסגרות הלימוד

החוג מציע לימודים במתכונת דו-חוגית בלבד. החוג השני יכול להיות בכל פקולטה, להוציא חוגים רב-תחומיים.

תכנית הלימודים

היקף הלימודים בחוג הינו 61 ש"ס¹:

א. לימודי תשתית - 37 ש"ס
מטרת לימודי התשתית - להקנות לתלמידים את היסודות התאורטיים, המתודיים והמחקריים בתחום התקשורת. לימודים אלה הם חובה לכל תלמידי החוג לתקשורת. עם זאת, ניתן לקבל פטור מקורסי חובה על סמך קורסי חובה חופפים בתוכנם בחוג השני (ראו תקנות החוג).

לימודי תשתית הם:

תקשורת ומחשבה חברתית ומדינית
מבוא לתקשורת המונים
היסטוריה של אמצעי התקשורת
תקשורת, לשון וחברה
מבוא לתקשורת חזותית
מבוא לסטטיסטיקה
טכנולוגיות מידע ותקשורת
מוסדות התקשורת
יישומי מחשב למדעי החברה
שיטות מחקר בתקשורת א+ב'
תקשורת המונים בישראל
דיני תקשורת
אתיקה בתקשורת המונים

¹ מכסת השעות לתלמידים הלומדים במסגרת חוג לאחר תואר - 57 ש"ס.
תלמידים שחלו לימודיהם בתשי"ג ילמדו 67 ש"ס, חוג לאחר תואר (18) 63 ש"ס.

ב. לימודי העשרה - 4 ש"ס¹
 על מנת להרחיב את השכלתם הכללית, תוך התחשבות בחוג הלימודים השני שלהם, ילמדו התלמידים קורסי העשרה ברמת מבוא בהיקף של 4 ש"ס. קורסים אלו נועדו לתת ביטוי לאופיו האינטרדיסציפלינרי של תחום התקשורת. תלמידים אשר החוג השני שלהם הוא בפקולטה למדעי החברה יהיו חייבים בקורס העשרה אחד לפחות בפקולטה למדעי הרוח או בפקולטה לאמנויות. תלמידים אשר החוג השני שלהם הוא בפקולטה אחרת ילמדו קורס/ה העשרה בכל פקולטה שיבחרו.
 ניתן ללמוד שפה זרה (פרט לאנגלית) במסגרת לימודי העשרה, בתנאי שהתלמידים ילמדו לפחות 6 ש"ס באותה שפה. ואולם, במניין שעות העשרה יוכרו 4 ש"ס בלבד. כל קורס בלימודי העשרה ייחשב ל-4 ש"ס לכל היותר, גם אם מספר השעות בפועל גדול יותר.
 לימודי העשרה יילמדו במהלך שנה א' ו-ב'.
 לא ניתן ללמוד קורס העשרה בתחומי הלימוד החוגיים, גם אם קורס זה ניתן בפקולטה אחרת.

ג. לימודי בחירה - 8 ש"ס²
 לימודי הבחירה עוסקים בשלושה תחומים: מוסדות התקשורת, קהלי התקשורת ותכני התקשורת. במסגרת הלימודים ילמדו התלמידים עפ"י בחירתם ארבעה קורסים. כדי להתחיל בלימודי הבחירה על התלמידים לסיים בהצלחה את כל לימודי שנה א'.

ד. לימודים אינטגרטיביים - 8 ש"ס
 בשנת הלימודים השלישית ילמדו התלמידים שלושה קורסים אשר מטרתם לגבש תמונה מסכמת של כל הלימודים עד אותו שלב. קורסים אלה יכללו שני סמינרים וקורס העוסק בסוגיות אקטואליות של תקשורת המונים בישראל.

ה. סדנאות - 4 ש"ס
 בנוסף ללימודים העיוניים בחוג, ישתתפו התלמידים בשתי סדנאות מקצועיות מתוך מבוחר שיוצע בתחומים שונים, כגון: עיתונאות (כתובה ומשודרת), פרסום, יחסי ציבור ודוברות. מטרת הסדנאות לאפשר לתלמידים התנסות בהיבטים מעשיים של התקשורת. הסדנאות יילמדו החל מסמסטר א' בשנה ב'.

¹ תלמידי החוג לתקשורת הלימודים במסגרת חוג לאחר תואר (כדוגמת משפטים) פטורים מלימודי העשרה.

² תלמידים שהחלו לימודיהם לפני תשס"ד חייבים בקורס בחירה נוסף במקום הקורס: "סוגיות תאורטיות בתקשורת".

מבנה תכנית הלימודים

להלן מבנה תכנית הלימודים כולל דרישות מוקדמות.

ש"ס	דרישות מוקדמות	סמסטר	שנה א'
-		א' או ב'	הדרכה במאגרי מידע
4		א' ו-ב'	מבוא לתקשורת המונים
2		א'	תקשורת ומחשבה חברתית ומדינית
2		א'	תקשורת, לשון וחברה
4		א'	מבוא לסטטיסטיקה ¹
2		א'	מבוא לתקשורת חזותית
2		ב'	מוסדות התקשורת
2		א' ו-א' ב'	קורס העשרה
3	מבוא לסטטיסטיקה או לימוד במקביל	ב'	יישומי מחשב למדעי החברה
2		ב'	היסטוריה של אמצעי התקשורת
2		ב'	טכנולוגיות מידע ותקשורת
			שנה ב'²
4	יישומי מחשב, מבוא לסטטיסטיקה הדרכה במאגרי מידע	א'	שיטות מחקר בתקשורת א' ³
2		א'	דיני תקשורת ⁴
2		א'	תקשורת המונים בישראל
4	סיום קורסי התשתית של שנה א'	א' ו-ב'	לימודי בחירה
2		א' ו-א' ב'	קורס העשרה
2		א' או ב'	סדנה
4		ב'	שיטות מחקר בתקשורת ב'
2	דיני תקשורת	ב'	אתיקה בתקשורת המונים

¹ תלמידי פסיכולוגיה ובכלכלה ילמדו מבוא לסטטיסטיקה (א'+ב') בחוג לימודיהם השני.

² ראו תנאי מעבר לשנה ב' בסעיף המשך לימודים בחוג.

³ תלמידי סוציולוגיה פטורים מחלקים א' ו-ב', תלמידי פסיכולוגיה פטורים מחלק א'. תלמידי מדע המדינה ילמדו חלקים א' ו-ב' בחוג לתקשורת ופטורים מהקורס במדע המדינה. (לתשומת לבכם: תלמידי פסיכולוגיה וסוציולוגיה מחוייבים בהשלמת 4 ש"ס מקורסי הבחירה בחוג לתקשורת).

⁴ תלמידי משפטים (במסגרת חוג לאחר תואר) פטורים מהקורס. עליהם להשלים 2 ש"ס מקורסי בחירה.

ש"ס	דרישות מוקדמות	סמסטר	שנה ג'
4		א' ו/או ב'	לימודי בחירה
2		א' ו/או ב'	סדנה
2	סיום כל קורסי התשתית, העשרה ו-2	א'	סמינר סמסטריאלי
4	סיום כל קורסי התשתית, העשרה ו-2	א'+ב'	סמינר מחקר (שנתי)
2	סיום כל קורסי התשתית	ב'	סוגיות בתקשורת המונים בישראל

הדרכה בספרייה

כל התלמידים חייבים לעבור הדרכה בספרייה, שמטרתה לחקנות להם מיומנות בסיסית להתמצאות בספרייה. חובה זו יש לבצע בסמסטר הראשון ללימודים. ההדרכה נעשית בלימוד יחידני, באמצעות לומדה אינטראקטיבית, תוך תרגול שאלות ותשובות. ההדרכה כוללת הסבר על מבנה הספרייה ושירותיה, לימוד המערכת הממוחשבת, התמצאות ברשימות קריאה לקורסים, שיטת מיון תספרים וסידורם בספרייה. על התלמיד להירשם להדרכה במסגרת הרישום לקורסי החוג בשיטת "המכרז" (Bidding). הרישום אינו מצריך תקצאת נקודות. הלימוד נעשה דרך האינטרנט. תלמיד הלומד שני חוגים במדעי החברה יירשם להדרכה בספרייה בחוג אחד בלבד.

הדרכה במאגרי מידע¹

כל התלמידים חייבים להשתתף בהדרכה חד פעמית בנושא שימוש במאגרי מידע. ההדרכה כוללת: עקרונות בסיסיים באוריינות מידע, השלבים בתהליך איתור המידע, הכרת משאבי המידע השונים (מאגרי מידע, כתבי עת אלקטרוניים, אתר אינטרנט) והערכתם. על התלמיד להירשם להדרכה במסגרת הרישום לקורסי החוג, בשיטת "המכרז" (Bidding). הרישום אינו מצריך תקצאת נקודות. ניתן להשתתף בהדרכה החל מהסמסטר הראשון ללימודים. השתתפות בהדרכה זו הינה דרישה מוקדמת לקורס שיטות מחקר א'.

המשך לימודים בחוג

1. תנאי מעבר משנה א' ל-ב' - סיום כל קורסי שנה א' למעט קורסי העשרה. על אף האמור לעיל, במקרים מיוחדים באישור חיוץ ניתן יהיה לעבור לשנה ב' גם אם תלמידים לא סיימו את אחד משלושת הקורסים הבאים: תקשורת, לשון ותברח, טכנולוגיות מידע ותקשורת, מבוא לתקשורת הזוית.
2. על מנת להמשיך בלימודים בחוג, חייב הממוצע המצטבר של ציוני התלמיד/ה בחוג להיות 75 לפחות בתום כל שנת לימודים קלנדרית (לא כולל יישומי מחשב, לימודי העשרה וסדנאות).
3. תלמידים לא יוכלו להמשיך בלימודיהם אם קיבלו יותר משני ציונים הנמוכים מ-65 מכלל לימודי התשתית, הסדנאות ולימודי הבחירה (לא כולל: מבוא לסטטיסטיקה ויישומי מחשב).

¹ תלמידים שחוג לימודיהם השני הינו מדע המדינה או סוציולוגיה יירשמו להדרכה רק באחד מחוגי הלימוד שלהם.

שקלול ציון הגמר

1. בשקלול ציון הגמר ישוקללו כל הקורסים למעט הקורס יישומי מחשב למדעי החברה.
2. כל הקורסים ישוקללו עפ"י מספר השעות שלהם, למעט הסמינרים אשר יקבלו משקל כפול.

תקנות החוג

1. מתכונת הלימודים הרגילה לתואר ראשון היא תכנית מלאה בת שלוש שנים (שישה סמסטרים). תלמידים יורשו להאריך את משך לימודיהם לתואר בשנה נוספת באישור ועדת ההוראה הפקולטתית. במקרים חריגים ניתן יהיה לקבל, לכל תיזת, ארכה לשנה אחת נוספת.
2. מוצעים שני מועדי בחינה, מועד א' ומועד ב'. החוג ממליץ לכל התלמידים לגשת למועד א' ובמיוחד באותם קורסים המהווים תנאי מוקדם לקורסי המשך. רשאים לגשת למועד ב' מי שלא ניגש/ה למועד א', מי שנכשלה/ה במועד א', או מי שרוצה לשפר ציון חיובי של מועד א'. בכל מקרה הציון האחרון הוא הציון הקובע.
3. תלמידים רשאים לערער על ציון תוך שבועיים מיום פרסום הציונים.
4. תלמידים רשאים לחזור על קורס לצורך שיפור ציון חיובי אולם יהיו חייבים לעמוד בכל המטלות והדרישות של הקורס כפי שיהיו בתוקף בעת הלימוד החוזר. עפ"י כללי האוניברסיטה, הציון האחרון הוא הקובע. עם זאת, תלמידים אינם רשאים ללמוד קורס כלשהו יותר מפעמיים.
5. על כל התלמידים להגיש עבודה סמינריונית עצמאית. לא ניתן בשום מקרה לחגיש עבודה משותפת עם תלמידים נוספים.
 - א. המועד האחרון להגשת עבודה סמינריונית סמסטריאלית הוא ה-28 בספטמבר בשנה בה הסתיים הסמינר.
 - ב. המועד האחרון להגשת עבודה סמינריונית מחקרית הוא היום האחרון לפני תחילת שנת הלימודים העוקבת. ניתן יהיה לקבל תארכה, עד ה-31 בדצמבר של אותה שנה עפ"י אישור מורה הסמינר. קבלת התארכה כאמור תחייב בתוספת תשלום שכר לימוד כפי שתקבע ע"י האוניברסיטה.
6. תלמידי החוג אשר קיבלו פטור מקורסי חובה על סמך קורסים חופפים בהיקף של עד 4 ש"ס, אינם חייבים בהשלמת שעות בחוג לתקשורת. תלמידים אשר קיבלו פטור בהיקף העולה על 4 ש"ס חייבים בהשלמת שעות בקורסי בחירה בחוג. במקרה זה על התלמידים ללמוד בחוג 57 ש"ס לפחות.

סדר הרישום

- הרישום לקורסים לשני הסמסטרים יתקיים לקראת פתיחת שנת הלימודים בשיטת המכרז. לתלמידי שנה א' יישלחו בדואר זימון לכנס ופרטים על שיטת הרישום ומועדת. תלמידי שנים ב', ג', יתעדכנו באתר הפקולטה והחוג.

רישום מאוחר

רישום מאוחר יתקיים ב"שיטת המכרז". פרטים ראה בפרק התקנון בסעיף "רישום בשיטת המכרז".

החטיבה בתקשורת

החוג לתקשורת מציע לתלמידי המסלול החד-חוגי בפקולטה לימודי חטיבה מצומצמת. על תלמיד החטיבה הלות כל תקנות הפקולטה ותקנות החוג לתקשורת.

הקבלה לחטיבה בסמסטר א' בלבד.

ציון הגמר בחטיבה יחושב על-פי שעות הלימוד המקובלות בשקלול ציון הגמר בחוג.

תנאי קבלה לחטיבה בתקשורת

- א. ממוצע 80 לפחות בשלושה מתוך שבעת הקורסים הבאים ובתנאי שהציון בכל אחד מהם "עובר" לפחות:
- מבוא לפסיכולוגיה
 - מבוא לסוציולוגיה
 - מבוא לאנתרופולוגיה
 - יסודות הכלכלה או מבוא לכלכלה ללא כלכלנים
 - פוליטיקה ומשטר בישראל
 - שיטת המשפט הישראלי
- ב. מספר המתקבלים לחטיבה מוגבל. יתקבלו בעלי תחישגים הטובים ביותר מבין התלמידים שעמדו בתנאי אי לעיל.

לימודי חטיבה

- א. הלימודים בחטיבה יימשכו שנתיים ויכללו 16 ש"ס
- ב. לימודי השנה הראשונה:
- | | | |
|---------------------|-------|------|
| מבוא לתקשורת חמונים | 4 ש"ס | |
| מוסדות התקשורת | 2 ש"ס | |
| | 6 ש"ס | סה"כ |
- ואחד מן הקורסים האלה:
- | | | |
|---------------------------|-------|------|
| תקשורת, לשון וחברה | 2 ש"ס | |
| היסטוריה של אמצעי התקשורת | 2 ש"ס | |
| טכנולוגיות מידע ותקשורת | 2 ש"ס | |
| דיני תקשורת | 2 ש"ס | |
| | 2 ש"ס | סה"כ |
- ג. לימודי השנה השנייה:
- | | | |
|-------------------------------|-------|------|
| תקשורת חמונים בישראל | 2 ש"ס | |
| שני קורסים מכלל לימודי הבהירה | 4 ש"ס | |
| סדנה מתוך רשימת הסדנאות | 2 ש"ס | |
| | 8 ש"ס | סה"כ |

תיאור הקורסים

קורסי חובה

1085.1012.01 תקשורת ומחשבה חברתית ומדינית

הקורס סוקר רעיונות של הוגי דעות מרכזיים על מהות התקשורת האנושית ותפקידה בקהילה החברתית והמדינית. בין ההוגים שכתביהם ייסקרו: סוקראטס, אפלטון, הובס, רוסו, מיל, מרכס ואחרים.

1085.1000.01 + 1085.1011.01 מבוא לתקשורת המונים א' + ב'

כבסיס להמשך הלימודים מעניק הקורס מושגי יסוד ומציג מודלים ותאוריות בתחום תקשורת ההמונים מנקודות ראות שונות ומתחרות: התאוריה של חברת המונים, התאוריה הניאו-מרכסיסטית, התאוריה הטכנולוגית-דטרמיניסטית והתאוריה המבנית-תפקודית. הקורס יבחן את מסורות המחקר השונות בתחום השפעות התקשורת על הפרט והחברה. יועלו שאלות כגון: האם התקשורת משפיעה על התנהגותו בתחום הפוליטי, הצרכני, ביחסים בין-אישיים, בקביעות סדר-היום, או בהגברת האלימות? האם התקשורת משפיעה על תפיסת העולם שלנו, על מערכת הערכים והנורמות החברתיות ועל פערי הידע בחברה? הקורס יתמודד עם שאלות אלה ואחרות ויפתח מינומויות לניתוח ולביקורת תוך בחינת גישות אלטרנטיביות לבדיקתן.

1085.1005.01 מבוא לתקשורת חזותית

לקורס ארבעה חלקים. בחלק הראשון נדון בשאלה התאורטית בדבר הקשר בין תמונה לשפה. נתוודע למושגי יסוד בסמיוטיקה ונציג ניתוח של תמונות (באקטואליה, בפרסומת, וכדומה). בחלק השני נסווג ונאפיין סוגים שונים של תמונות עפ"י אמצעי התקשורת, הטכנולוגיה, הפונקציה, ועוד. בחלק השלישי נציג אבני דרך בהיסטוריה של התקשורת הוויזואלית כדי להבחין בייחודיות של התקופה הנוכחית. בחלק הרביעי והאחרון נשוב לדון במספר "דעות קדומות" ביחס לתמונה.

1085.1003.01 תקשורת, לשון וחברה

היכולת לתקשר באמצעות השפה היא תכונתו הייחודית ביותר של המין האנושי, ותכונה זו היא העומדת בבסיס יכולתו של האדם לפתח מערכות תקשורת מורכבות. בקורס נערוך הכרות עם תכונותיה הבסיסיות ביותר של התקשורת הלשונית, בהקשר קוגניטיבי וחברתי, ונעסוק בקשרים בין שפה וחשיבה, בין שפה ותרבות, ובין שפה ומבנה חברתי.

1031.1003.01 + 1041.1104.01 מבוא לסטטיסטיקה

הקורס כולל שלושה מרכיבים עיקריים: סטטיסטיקה תאורטית - לוחות, הצגות גרפיות, ערכים מרכזיים, מדדי פיזור, ציוני תקן, שימוש בלוחות ההתפלגות הנורמלית, מקדם המתאם וקווי רגרסיה; הסתברות - מושגים בסיסיים; הסקה סטטיסטית - שיטות דגימה, משפט הגבול המרכזי לממוצע ולפרופורציה, רווחי סמך ובדיקת השערות סטטיסטיות לפי מדגם מקרי על הממוצע (שונות ידועה ושונות לא ידועה) ועל פרופורציה, ולפי שני מדגמים מקריים על הפרש ממוצעים ומבחן χ^2 לאי-תלות.

1085.1002.01 היסטוריה של אמצעי התקשורת

הקורס יתאר את עלייתה של תקשורת ההמונים מהמצאת הדפוס בעולם המערבי באמצע המאה ה-15. הוא יתמקד בתכנים וקהלים של התקשורת ויעקוב אחרי התפתחות אמצעי התקשורת השונים: עיתונות מודפסת, קולנוע, רדיו וטלוויזיה.

1085.1006.01 מוסדות התקשורת

הקורס עוסק בהיבטים המוסדיים של אמצעי תקשורת ההמונים, מעמדו של מוסד התקשורת בתברה דמוקרטית ויחסי הגומלין שבינו לבין מוסדות אחרים בחברה. הנושאים שייבחנו הם: מאפיינים ומיונים של ארגוני התקשורת, כיצד הם פועלים ובעיקר כיצד מתקבלות החלטות מה ויצד לשדר ולפרסם. כמו כן תידון מערכת הפיקוח על מוסדות התקשורת.

1085.1008.01 טכנולוגיות מידע ותקשורת

מטרת הקורס להקנות לתלמידים היכרות עם מגוון טכנולוגיות התקשורת החדשניות שפותחו בעשורים האחרונים, אשר במרכזן תקשורת מתוכנת מחשב בכלל ורשת האינטרנט בפרט. נדון במאפייני היסוד של טכנולוגיות אלה, בשימושיותן, ובתשלכות הקוגניטיביות, החברתיות והפוליטיות שלהן.

1009.1105.01 יישומי מחשב למדעי החברה

מטרת הקורס לערוך היכרות ראשונית עם התוכנה הסטטיסטית SPSS המותאמת לחלונות. בין הנושאים: קריאת קובצי נתונים באמצעות SPSS, טרנספורמציות של משתנים ופרוצדורות סטטיסטיות.

1085.2200.01 שיטות מחקר בתקשורת א'

הקורס עוסק בגישות שונות לחקר התקשורת תוך הדגשת אופיו האינטרדיסציפלינרי של התחום. בחלק הראשון יושם דגש על גישות פוזיטיביסטיות הנחוגות במדעי החברה, כולל מקומם של תאוריות, מודלים והשערות במערכי המחקר השונים. הקורס יטפל גם ביסודות המדידה החברתית, חקר הסיבתיות, דגימה, מערכי ניסוי מעבדתיים, ניסויי-שדה וניתוח תוכן כמותי. הקורס ישלב יישום עיבודים סטטיסטיים על בסיס הנלמד במבוא לסטטיסטיקה ומבוא ל-SPSS.

1085.2202.01 שיטות מחקר בתקשורת ב'

הקורס מהווה מבוא לשיטות מחקר איכותניות לחקר לימודי התקשורת. לקורס כמה מטרות עיקריות: להציג גישות תאורטיות שונות במחקר איכותני, להציג מגוון טכניקות לאיסוף וניתוח נתונים ולהקנות מיומנויות בסיסיות בשימוש בשיטות אלה. הקורס כולל תרגיל בו ייבחנו מחקרים ועבודות מחקר שבהם נעשה שימוש בשיטות שונות.

1085.2201.01 תקשורת המונים בישראל

הקורס יתמקד בשרטוט מפת התקשורת בישראל תוך זיהוי התהליכים המרכזיים שעברו עליה מאז הקמת המדינה. הדיון יתמקד ביחסי הגומלין המתפתחים שבין אמצעי תקשורת החמונים לבין מוסדות שונים בחברה, ובעיקר המוסד הפוליטי.

1085.1007.01 דיני תקשורת

במסגרת הקורס תיערך היכרות עם המוסדות הרגולטוריים השונים והחוקים השונים, המסדירים את תחומי התקשורת והשידורים בישראל, ותידון מעורבות המחוקק והרגולטור בתחום התקשורת האלקטרונית למול העדר מעורבות בעיתונות הכתובה מחד ובאינטרנט מאידך. כן יידונו התוק והרגולציה בשורה מגוונת של תחומי תקשורת, לרבות: האתיקה החלה בעיתונות ובשידור האלקטרוני בתחומים שונים, כמו שידורי חדשות, דת, ספורט, ילדים ועוד; תחולת זכויות יסוד על התקשורת כגון חופש הביטוי, הגנת הפרטיות וביטחון הציבור, והאיוונים ביניהן; הסדרת החוקית של סוגיות כלכליות כגון מונופולים, בעלויות צולבות ומודלים כלכליים לשידורים; הסדרת סוגיות טכנולוגיות כגון קישוריות וטלוויזיה אינטראקטיבית; הסדרת סוגיות חברתיות כגון שירות אוניברסלי ושידור ציבורי; ועוד.

1085.3002.01 אתיקה בתקשורת המונים

הקורס יתמקד באחד הנושאים המרכזיים שיש להם משמעות עמוקה ויומיומית על העשייה התקשורתית. הנושא ייבחן מהיבטים שונים: פילוסופיים, חוקיים, פרופסיונליים ויישומיים. במהלכו ינתחו סוגיות מעשיות הנוגעות לתפקודם של אמצעי תקשורת החמונים בישראל ובעולם.

1085.3000.01 סוגיות בתקשורת המונים בישראל

קורס זה עוסק במספר סוגיות אקטואליות בתחום תקשורת החמונים בישראל. לכל סוגיה תוקדשנה שתי פגישות. בפגישת הראשונה תוצג הסוגיה מן ההיבט התאורטי-מחקרי ואילו בפגישת השנייה ייערך מפגש עם אורחים מן השדה העוסקים בה באופן מעשי.

קורסי בחירה**1085.3114.01 גיבורים וסלבריטאים בתקשורת הישראלית**

קורס זה יעסוק בתרבות הידוענים של החברה הישראלית על בסיס ניתוח התכנים של התקשורת. הוא ידון בשאלות הבאות: איך לסווג ידוענים (מח ההבדל בין "גיבור תרבותי", גיבור צבאי, כוכב, וכדומה)? איך השתנו הידוענים בחברה הישראלית לאורך שלושים השנים האחרונות? מה המקום של הטלוויזיה בשינויים שהתרחשו.

1085.2586.01 היסטוריה גלובלית של הטלוויזיה

מרבית הספרים על תולדות הטלוויזיה עוסקים בה במסגרת לאומית. בקורס נספר את ההיסטוריה של הטלוויזיה כתופעה גלובלית ולאומית מלכתחילה, בכל המישורים, טכנולוגיים, פוליטיים, חברתיים ותרבותיים. במיוחד, נתמקד בהיסטוריה של הטלוויזיה הישראלית כדוגמה לחיבורים המתמשכים בין דינמיקה לאומית ודינמיקה גלובלית.

1085.2580.01 זיכרון קולקטיבי ותקשורת: זכרים טלוויזיה

בקורס זה ננתח כיצד אמצעי התקשורת מעצבים את הזיכרון הקולקטיבי של חברות מודרניות, בכלל, ושל החברה הישראלית על מגזריה השונים, בפרט. נתמקד בזיכרון של צופי הטלוויזיה: האם מדובר בתופעה משפחתית, לאומית, וכיום יותר גלובלית; או, להיפך, מקומית? באילו שיטות ראוי להשתמש כדי לחקור את תופעת הזיכרון? מה מייחד את הטלוויזיה (לעומת אמצעי תקשורת אחרים) מבחינת הבניית הזיכרון הקולקטיבי?

1085.3063.01 חייהן ומותן של שפות בעולם הגלובלי

תחליכי הגלובליזציה הכלכלית והתרבותית המאפיינים את תחילת המאה ה-21, ועימם גם תחליכי הלוקליזציה המקבילים, מעלים שאלות מעניינות באשר לגורלן של שפות. בין השאר, יעסוק הסמינר בשאלות הבאות: האם אנו עומדים בפני עולם עתיד שידבר אנגלית בלבד? האם רוב השפות, ואולי כולן, יכחדו? ואולי דווקא התחליכים הגלובליים יצילו שפות העומדות בפני הכחדה ויחזירו אותן לחיים? מה יקרה לשפות אתניות? כיצד תראה מערכת היחסים בין שפות למדינות-לאום? מה תפקידה של תקשורת ההמונים הגלובלית בתחליכים אלה?

0662.1269.01 טכנוטופיה ותרבות הסייבר

שיעור זה מבקש להביט בתרבות הסייבר ובשיח המכונן שלה משתי זוויות ראייה. הראשונה, מזווית הראייה ההיסטורית והשנית, מנקודת המבט הפרקטית שבמסגרתה יוצגו מודלים תאורטיים, הנתמכים בכמה מקרי בוחן, שסייעו להתמודד עם שאלת האונטולוגיה של הקיום החברתי הווירטואלי. בחלק הראשון של השיעור, ננסה להתחקות אחר השורשים ההיסטוריים של תאידאולוגיה והתרכב התמטי של שיח הסייבר ובהקשר זה, לבחון את האופן בו רטוריקת הסייבר התגבשה והתנסחה. בחלק השני של השיעור, לאחר שהוגדרו גבולות ותכני השיח בהקשר ההיסטורי, ינסה השיעור לבדוק כיצד מתקיימת הפעולה החברתית האקטואלית ברשת הלכה למעשה.

1085.2577.01 יחסי שפה וחשיבה

ההנחה ששפות שונות מגדירות השקפות-עולם שונות עבור דובריהן - הנחה שזכתה לשם היפותיזת ספיר-וורף - התקבלה לאורך המאה העשרים כאמת מוחלטת על ידי אנתרופולוגים, סמיוטיקאים, וחוקרי תרבות ותקשורת. העולם הבלשני, לעומת זאת, התעלם כמעט לחלוטין מההיפותיזה הזו, וראה בה שגיאה בסיסית שאינה ראויה לדיון של ממש. בשנות התשעים, החלו בלשנים בעלי מודעות חברתית בניסיון להעניק להיפותיזה הזו פרשנות מודרנית - ולבחון דרכים ניסיוניות שונות לבחינתה. הקורס יעסוק במשמעותה של היפותיזת ספיר-וורף, בניסיונות המודרניים להוכיח אותה, ובהשלכות שלה לשאלות של יחסי שפה ואידאולוגיה, אמצעי תקשורת והשפעתם, וכן הלאה.

0680.3012.01 כתוב בעיתון: תקשורת ואידאולוגיה

נקודת המוצא של הקורס היא התיאורית החברתית של נועם חומסקי, בדגש על ניתוח התקשורת כמנגנון תמיצר הסכמה. חלקו התאורטי של הקורס יטפל בבעיות הבאות: א. הנחות היסוד הפילוסופיות של חומסקי [למשל, הוויכוח בין רצינות למוסטמודרניזם בשאלת "טבע האדם", והנחות יסוד על ההסדר החברתי בחברה המערבית]. ב. המתודולוגיה של ניתוח המציאות הפוליטית-מושגי החסבר, הנביעה והכרעה בין תיאוריות; ג. הניתוח המוסדי של התקשורת ויחסייה עם המערכת השלטונית, קריטריונים לזיהוי זרגת התלות של התקשורת בשלטון. בחלק היישומי נבדוק את מנגנוני ייצור ההסכמה במספר אירועים בולטים מן השנים האחרונות, כמו מלחמת המפרץ והסכמי אוסלו. בכל שעור יוקצה זמן לפתח טכניקות של קריאה ביקורתית בניתוח העיתון של היום הקודם.

0618.2809.01 מחשב, מחשבה, חברה

האם המהפכה הדיגיטלית המתרחשת סביבנו משנה את ראייתנו את עצמנו כבני אדם? מה יכול ללמד אותנו המחשב על מחשבה, ומה בין חברה וירטואלית לחברה? מטרת קורס זה היא לסקור את היסודות התאורטיים שבסיס פיתוח המחשב, ולדון בהשלכות שיש לרעיונות ולמושגים ממדעי המחשב על הצורה בה אנו תופשים ומבינים תופעות כגון מחשבה, משמעות, תקשורת וחברה. הקורס יעסוק בנושאים מתוך מספר תחומים: פילוסופיה, לוגיקה, בלשנות, מדעים קוגניטיביים, פסיכולוגיה ומדעי המחשב. לא נדרשת הכרות מוקדמת עם אף אחד מהם.

1085.2519.01 נשים עיתונאיות

הקורס מתמקד בחיבטים היסטוריים, תעסוקתיים תרבותיים של נשים העוסקות במקצוע העיתונאות בעולם ובארץ. הקורס מבוסס על סוגיות תאורטיות דיסציפלינות מגוונות: לימודי תקשורת, לימודי נשים ועבודה ותיאוריה פמיניסטית. לאחר סקירה של התחום הרחב – נשים ומדיה דרך נושאים הבאים: היסטוריה של נשים עיתונאיות בעולם ובארץ; ספרות ביוגרפית ואוטוביוגרפית של נשים עיתונאיות; תהליך הפמיניזציה של מקצוע העיתונאות; סטטוס העיתונאיות והמחסומים העומדים בפניהן; מדוע יש נשים רבות בתפקיד הגשת חדשות; עיתונאיות פובליציסטיות; עיתונאיות בעיתונות נשים מסורתית ובעיתונות נשים אלטרנטיבית (פמיניסטית). לבסוף, נדון בטענה לגבי השפעת כניסת נשים למקצוע על הסיקור החדשותי והביקורת כנגד טענה זו.

1085.2511.01 סוציולוגיה של מקצועות התקשורת

עבור הקהל, העיסוק בתקשורת הוא בראש ובראשונה מקצוע של מנחי בידור, מגישי חדשות וכוכבי קולנוע. למעשה מהווה התקשורת פעילות קולקטיבית מורכבת של מקצועות רבים. באמצעות כליס שפותחו ע"י הסוציולוגיה של המקצועות והפרופסיות, נדון בגיוס, הכשרה וסוציאליזציה של מקצועות התקשורת, ביחודן וביחסים ביניהן. כמו כן נבחן כיצד משפיעים שינויים טכנולוגיים, קשרים עם הקהל ויחסים עם פוליטיקאים על הפעילות המקצועית של העוסקים בתקשורת.

1085.2587.01 ספורט ומדיה בישראל ובעולם

הקורס מציע מבט ביקורתי על תקשורת הספורט, בעיקר הישראלית. יוצגו וינתחו אירועי ספורט בישראל ובעולם, ואופן סיקורם במדיה הכתובים והאלקטרוניים. ייבחנו תפקידי הקהל (במקום האירוע ובית) והמקום שתופסים האירועים ואופן סיקורם במערכת חברה, תרבות ומערכות נוספות, רחבות יותר. השיעור יעסוק גם בלשון הספורט כפי שמתמשים בה עיתונאים, ספורטאים, אוהדים ואחרים. ניפגש עם אנשי ספורט ועיתונאי ספורט.

1085.2550.01 תקשורת בין-תרבותית

הקורס עוסק בקשר שבין תרבות, קהילה וחברה. ייעשה ניתוח ההבדלים התרבותיים, הקהילתיים, הלשוניים והבינלאומיים דרך בחינת האני, הקולקטיב והאחר תוך שימוש בשיטות מחקר אתנוגרפיות. לימודים אלה מהווים הזדמנות לבוא במגע עם תרבויות פחות מוכרות. הקורס יספק גם כליס לבחינת התרבות הדומיננטית בה אנו חיים כפרטים, וכן הקהילות הייחודיות בחברה הרחבה.

1085.2588.01 תקשורת וזיכרון: ייצוג השואה במדיה

הקורס בוחן את דרכי עיצוב זיכרון השואה בישראל באמצעי התקשורת השונים, במהלך השנים. בקורס ייבחנו ייצוגי השואה במדיה: טלוויזיה, קולנוע, מוסיקה פופולרית, עיתונות ועוד, תוך התייחסות להקשרים היסטוריים, פוליטיים, תרבותיים וחברתיים. כמו כן יידונו תהליכי הבניית זיכרון השואה בזיכרון הקולקטיבי הישראלי, ומקומו של זיכרון זה בשיח הציבורי בישראל.

1085.2581.01 תקשורת ומודרניות

אי אפשר להבין את מהותה של תקשורת ההמונים - על תכניה, תכונותיה, וכוחה הבלתי מעורער בהבניית חוויית הקיום של צרכניה - מבלי להבין את שורשיה כמודרניות: בהתפתחות של מושג הקהילה המדומיינת במסגרת מדינת-הלאום המודרנית; בהתפתחות של המבנה הכלכלי-חברתי של הקפיטליזם; בהתבססות האידיאולוגיה על עקרונות הטאורות; וכמעבר ההדרגתי אל האידיאולוגיה של הדמוקרטיה. במסגרת הקורס, נקרא כמה מחטקסטים המרכזיים העוסקים בתהליכים המורכבים האלה, ונסה למקם את תקשורת ההמונים בתוך החקר המודרני הרחב.

1085.2582.01 תקשורת ופוסט-מודרניות

התפרקותם היחסית של כמה ממרכיבי המודרניות, כמו מדינת הלאום מצד אחד, ומושג האמת מצד שני, והתחזקותם של אחרים, כמו הקפיטליזם הגלובלי, עומדת בבסיס המעבר של תקשורת ההמונים אל השלב "הפוסט-מודרני" שלה. במסגרת הקורס, נקרא כמה מחטקסטים המרכזיים של נקודת ההשקפה הפוסט-מודרנית של שפה, משמעות ותקשורת, ונסה למקם אותם בחקר הפוליטי-כלכלי הרחב שלהם.

סמינרי מחקר שנתיים**1085.3121.01 האינטרנט בחייהם של ילדים ובני נוער**

הסמינר יתמקד במאפיינים הייחודיים לאוכלוסיות הילדים ובני הנוער באינטראקציה שלהן עם האינטרנט בעידן של ריבוי אמצעי תקשורת. תיבחן המרכזיות של מדיום זה בחייהם והמשמעות העמוקה שיש לו עבורם בכל רבדי החיים: ביחסים בין-אישיים במרחב הפרטי, בהקשרים של ידע ולמידה ובתחומי האקטיביזם החברתי והפוליטי במרחב הציבורי. ייבחנו ההשלכות של האינטרנט לתחילי חסוציאליזציה של ילדים ובני נוער, בהבניית מציאות חברתית, תפיסת זהות מיגדרית ויחסים בין המינים וכדומה.

1085.2569.01 המלחמה של כולם

הקורס יעסוק בשני נושאים עיקריים: ניתוח הדימוי של מדינת ישראל ושל "פלשתינה" בעיתונות הכתובה, בארצות המערב - כולל דוגמאות ממספר מדינות. סקירת עבודתם של הכתבים הזרים בירושלים - ואופן ייצור החדשות שהם מספקים.

1085.3117.01 עיתונות תחת השפעה

הקורס יעסוק באופן שבו משתקף הסכסוך הישראלי-פלשתיני בעיתונות הישראלית - ויתמקד בסיקור העיתונאי של אינתיפאדת אל-אקצא. במהלך הקורס, טאפין את עיתונות האינתיפאדה כעיתונות שפעלה תחת אוסף מורכב של השפעות, ונדון בשורח של נושאים, הנוגעים בשאלות של התגייסות ותעמולה, דיווחים חדשותיים ומסרים אידיאולוגיים, ביטויים רגשיים ולאומיים, עובדות ושמעות, בחירת מקורות, מניפולציות פוליטיות, וכן הלאה. התלמידים יאמצו אסטרטגיות מתקר שונות כדי לבחון, באופן אמפירי, מרכיבים שונים של המציאות המורכבת הזו.

1085.3067.01 על תקשורת ופטריוטיזם

הקורס יעסוק במותח שבין ערך חופש העיתונות לבין ערך הביטחון הלאומי. לאחר הטיפול העקרוני והתאורטי בנושא יתמקד הקורס ביחסי הגומלין שבין החברה, הצבא והמלחמה, לבין התקשורת הישראלית. דיון זה ייערך בפרספקטיבת היסטורית.

1085.2555.01 קהילות וירטואליות

ב-10 השנים האחרונות מתפתח על גבי רשת האינטרנט מגוון רחב של מסגרות חברתיות חדשות, אשר זכו לתואר 'קהילות וירטואליות'. בסמינר זה נבחן סוגים שונים של קהילות כאלה, נשווה אותן למסגרות אחרות, אשר אינן מושתתות על תקשורת מתוכת מחשב, בפרט ננסה לברר האם מערכות קשרים אלה אכן מהוות קהילות, ובאיוח מובן הן וירטואליות. התלמידים יצפו וישתתפו בקהילות וירטואליות שונות, ובחלקן האחרון של הסמינר יציגו את ממצאיהם ומסקנותיהם.

סמינרים סמסטרליים**1085.3070.01 בין בגדד וג'נין: תקשורת במלחמה**

התקשורת המודרנית ממלאת תפקיד מכריע בהתנהלותן של מלחמות מודרניות, במובנים רבים ומגוונים. בקורס נעסוק בסיקור התקשורת של מלחמות שונות - החל ממלחמת העצמאות האמריקנית, דרך מלחמת ויאטנם, ועד המלחמה האמריקנית בעיראק והאינתיפאדה הנוכחית - נבדוק שורה של שאלות הקשורות במושג התעמולה, בהתהוותה של זהות קולקטיבית במצבי מלחמה, ובתפקידה של ביקורת התקשורת בחקשר הוות.

1085.3060.01 זימויי נשים וגברים בתקשורת

הסמינר יתמקד ביישום תאוריית פמיניסטיות לחקר זימויי נשים וגברים בתקשורת המשודרת והכתובה והקשר בינם ובין ממדים שונים של מעמד האישה בישראל וסוגיות חברתיות מרכזיות אחרות כדוגמת לאומיות ומשפחה. ייבחנו סוגיות שונות כדוגמת פרסומות, חדשות, סדרות, תעמולת בחירות, תכניות אירוח וספרט ככלים תאורטיים ומחקריים. כמו כן יידונו מגמות של שינוי חברתי והשלכותיהן על התקשורת.

1085.3118.01 המוליטיקה החדשה: טלה-פופוליוזם ודמוקרטיה

בחלק מן המשטרים בני זמננו, שהם "דמוקרטיית שהתקשורת במרכז", התפתח זן פוליטי חדש, שבו התקשורת, ובמיוחד הטלוויזיה, משמשת כלי שלטוני בידי שלט נאו-פופוליסט. הקורס ידון הן בהיווצרות המוליטיקה החדשה בישראל בשנות ה-90 והן בטלה-פופוליוזם של בנימין נתניהו, תוך השוואתו למנהיגים טלה-פופוליסטיים אחרים.

1085.3054.01 ז'אנרים חדשים בטלוויזיה

מסוף שנות השמונים, אנשי מקצוע, מבקרים ואקדמאים טענו שעלו על המסך ז'אנרים חדשים בטלוויזיה. המכנה המשותף בין פרשנים שונים הוא העובדה שמדובר בתכניות המתבססות על "מציאות". לכן השמות הנפוצים ביותר כוללים את המילה "reality". בנוסף הפרשנים מדגישים את העובדה שהז'אנרים החדשים מערבים ז'אנרים עתיקים, בעיקר בדיון ואי-בדיון (fiction and non fiction). בסמינר נדון בתוכן (במשמעות של השינויים הללו. האם מדובר בז'אנרים חדשים או במשבר של הז'אנרים המסורתיים? הטלוויזיה? האם התופעה נובעת משינויים חברתיים כלליים או משינויים טלוויזיוניים?

1085.2574.01 תקשורת כתובה: כתב, דפוס וטקסט דיגיטלי

השימושים השונים בכתיבה בתקשורת מתווכת מחשב - החל מציאטים למיניהם ועד לאתרי Web - מעצבים מחדש את תפיסותינו בנוגע לאופייה והשלכותיה של התקשורת הכתובה. ישנם המשווים את השפעותיה וחשיבותה של הכתיבה הדיגיטלית לאלה של טכנולוגיית הדפוס, ואף לאלה של הכתב עצמו. בסמינר זה נעסוק בהשוואה זו באופן מסודר ומעמיק: נדון בהשלכות תקונגיטיביות, הנהגותיות, החברתיות והפוליטיות של הכתב והדפוס, ולאחר מכן נבחן ביחס אליהן את הטקסט הדיגיטלי והאינטרנטי.

סדנאות**1085.2004.01 זיכור מול קהל**

מטרת הסדנה להקנות כלים באמצעות התנסות ותיאוריה להבנת תהליך תקשורת המתבצע על-ידי התבטאות בציבור. במהלך הסדנה ילמדו הסטודנטים לעצב ולשאת נאומים ולכוון אותם לקהלים ספציפיים. יושם דגש על פיתוח היכולת להעביר מסרים יעילים תוך זמן קצוב וכיצד להתמודד במחד מפני קהל. הסדנה תעסוק בהבדלים בין תקשורת בעל-פה ותקשורת בכתב, ברטוריקה, במיון נאומים, בנאומי מידע, ובנאומי שכנוע.

1085.2036.01 הקמה, עריכה וניהול אתרי תוכן וחדשות באינטרנט

במסגרת הסדנה הסטודנטים ילמדו את השונה והדומה בתוכן האינטרנט לבין שאר אמצעי התקשורת. כיצד משלבים טקסט, אודיו ווידאו להעברת המידע, השפעת המידיות על אופן העריכה החדשותית. ולבסוף, אפיון אתרי תוכן והדרכים לכתיבת מפרט לתקמת האתר, וכיצד משמש אתר התוכן ככלי לגיבוש וביטוי קהילתי.

1085.2011.01 יחסי ציבור ודוברות עסקית למתחילים

הסדנה תעסוק בטכניקות האקטיביות שעומדות לרשות הדובר ויועץ התקשורת כדי לקדם אינטרסים שיווקיים ותדמיתיים באמצעות המדיה. זגש נוסף יינתן לפונקצית מקצוע יחסי הציבור בתמהיל השיווק לעומת הפרסומות ואמצעים אחרים. סוגיות נרחבות הקשורות באתיקה שבין דובר לעיתונאי יידונו אף הן בהרחבה וכן שיטות מדידה לאפקטיביות מסעות יחסי הציבור השונים.

1085.2016.01 יסודות הפרסום

מטרת הסדנה לחקנות את עקרונות העבודה בתחום הפרסום. הסדנה תשלב לימוד תאורטי, לצד התנסות מעשית עם תהליכי החשיבה, התכנון והביצוע המקובלים במשרדי פרסום בארץ ובעולם. הסדנה תעסוק במספר נושאים: מבוא לפרסום - הלכה למעשה; מותגים; תהליך יצירת האסטרטגיה הפרסומית; תרגום האסטרטגיה הפרסומית לקונספט פרסומי, אסטרטגיית חמדיה; זיכרים בפרסום; אתיקה בפרסום.

1085.2021.01 ניהול בארגוני תקשורת

מטרת הסדנה היכרות עם תהליכי הניהול בארגוני תקשורת. הסדנה תשלב לימוד עיוני ומעשי של תנושאים הבאים: מבנים ארגוניים, תקשורת פורמלית ובלתי פורמלית, ניהול ידע, עבודת צוות, תהליכי קבלת החלטות, ניהול קונפליקטים, ניהול שינויים. כל תלמיד ישתלב בפרוייקט קבוצתי מעשי באתר מארגוני התקשורת: עיתון, רדיו, טלוויזיה, משרד פרסום.

1085.2007.01 עריכת חדשות בעיתונות

הסדנה עוסקת בעבודת דסק החדשות בעיתון יומי. יילמדו בה שיקולי עריכה, עריכת ידיעות חדשותיות ועריכת עמודי החדשות. בין הנושאים: מקורות המידע, העריכה כפעולה אקטיבית-יצירתית, הפתיח, פעולת השכתוב, שיקולים גרפיים ועוד. הסדנה מבוססת על עבודה מעשית ותרגול בכל שיעור, ועבודות בית. ייעשה בה שימוש רב בחומרים אקטואליים.

1085.2020.01 צילום למתחילים

מהם "הכלים" של הצלם? איך משפיעות החלטותיו על משמעות הצילום? איך עורכים תצלום? בין נושאי הסדנה: שפת הצילום, צילום תיעודי (כולל צילום עיתונות) וצילום לא-תיעודי. במסגרת הסדנה ישולבו צילומים של הסטודנטים וביקורת עבודות עם צפייה בשקופיות ודיננים בכיתה.

1085.2034.01 דעיונאות (קופירייטינג)

הסדנה תערוך לסטודנטים היכרות עם תפקיד הקופירייטר במשרד הפרסום. באמצעות תרגול בלתי פוסק, משוב מידי ודוגמאות מהשטח יכירו המשתתפים מושגים בסיסיים בפרסום וילמדו כיצד ליישם אותם בכתיבת סיסמאות, גינגלים, מודעות לעיתון ותסריטים.

1085.2031.01 תקשורת שיווקית

הסדנה מציגה בפני הסטודנט היבטים שונים של התקשורת השיווקית בדגש פרסום - בהיבט השיווקי, בהיבט של התורה התקשורתית ובהיבט של מדעי ההתנהגות. הסדנה משלבת היבטים תאורטיים עם היבטים מעשיים כולל התייחסות למקרי אמת מתד ולמקרי מבחן מאיזד. הקורס יאפשר ללומד היכרות עם דרכי החשיבה, התכנון והביצוע באמצעות ניתוח מקרי מבחן.

החוג לתקשורת

סמסטר א'

שנה א' - קורסי חובה

			הדרכה בספרייה - באינטרנט.	1009.1000	
					.01
			הדרכה במאגרי מידע	1085.1001.01	
12.12.05	12:00-10:00	ב'			.02 תרגיל
13.12.05	14:00-12:00	ג'			.03 תרגיל
14.12.05	14:00-12:00	ד'			.04 תרגיל
15.12.05	14:00-12:00	ה'			.05 תרגיל
21.12.05	14:00-12:00	ו'			.06 תרגיל
			תקשורת ומחשבה חברתית ומדינית	1085.1012	
גבי ניך בינה	101	18:00-16:00	ד'		.01 שיעור
			מבוא לתקשורת המונים א'	1085.1000	
ד"ר אליאס נלי	101	16:00-14:00	ד'		.01 שיעור
			מבוא לתקשורת חזותית	1085.1005	
ד"ר בורדון זירום	101	12:00-10:00	ה'		.01 שיעור
			תקשורת לשון וחברה	1085.1003	
ד"ר זור דניאל	201	16:00-14:00	ב'		.01 שיעור
			מבוא לסטטיסטיקה	1041.1104	
גבי בק נילי	101	12:00-10:00	א'		.01 שיעור
גבי יעקובוב רבקה	108	14:00-12:00	ב'		.02 תרגיל
גבי ניקוליבסקי אלה	103	18:00-16:00	ב'		.03 תרגיל
גבי קרישטל נדיה	208	10:00-08:30	ה'		.04 תרגיל
גבי יעקובוב רבקה	208	16:00-14:00	ה'		.05 תרגיל
			מבוא לסטטיסטיקה	1031.1003	
גבי גברילוב יוליה	201	18:00-16:00	ג'		.01 שיעור
גבי בק נילי	101	12:00-10:00	ד'		.02 שיעור
גבי קרישטל נדיה	104	16:00-14:00	א'		.03 תרגיל
גבי קרישטל נדיה	104	18:00-16:00	א'		.04 תרגיל
גבי קרישטל נדיה	108	14:00-12:00	ד'		.05 תרגיל
גבי יעקובוב רבקה	104	10:00-08:30	ה'		.06 תרגיל
גבי קרישטל נדיה	108	12:00-10:00	ה'		.07 תרגיל

שנה ב' - קורסי חובה

				1085.2200
שיטות מחקר בתקשורת א'				
ד"ר אליאס נלי	003	10:00-08:30	ד'	01. שיעור
מר ברק שגב	205	10:00-08:30	ג'	02. תרגיל
מר ברק שגב	205	18:00-16:00	ד'	03. תרגיל
גבי דביר שירה	208	12:00-10:00	ה'	04. תרגיל
				1085.2201
תקשורת המונים בישראל				
ד"ר פרי יורם	001 אפטר	12:00-10:00	ד'	01. שיעור
				1085.1007
דיני תקשורת				
עו"ד ענבר דורית	101	18:00-16:00	ג'	01. שיעור
				קורסי בחירה
				1085.2587
ספורט ומדיה בישראל ובעולם				
ד"ר שחל יובל	204	10:00-08:30	ב'	01. שיעור
				0662.1269
טכנוטופיה ותרבות הסייבר				
מר משה אלחנתי	305 גילמן	18:00-16:00	ב'	01. שיעור
				1085.2550
תקשורת בין תרבותית				
ד"ר בלוך לינדה	204	12:00-10:00	ג'	01. שיעור
				**חופף לקורס Intercultural Communication
				0618.2809
מחשב, מחשבה, חברה				
ד"ר אלי דרזנר	307 גילמן	16:00-14:00	ג'	01. שיעור
				1085.2519
נשים עיתונאיות				
ד"ר לתובר עינת	204	14:00-12:00	ג'	01. שיעור
				1085.2580
זיכרון קולקטיבי ותקשורת: זוכרים טלוויזיה				
ד"ר בורדון זיוס	208	14:00-12:00	ד'	01. שיעור
				1085.2581
תקשורת ומודרניות **				
ד"ר דור דניאל	110	14:00-12:00	ה'	01. שיעור

** חופף לקורס תקשורת, מודרניות ופוסט מודרניות.

סמינרים סמסטר יאליים**

ד"ר דור דניאל	בין בגדד וג'נין: תקשורת במלחמה	1085.3070	
	420 14:00-12:00 ב'	סמינר	.01
פרופ' למיש דפנה	דימויי נשים וגברים בתקשורת	1085.3060	
	425 10:00-08:30 ג'	סמינר	.01
**חופף לקורס בחירה: דימויי נשים וגברים בתקשורת.			
ד"ר אלי דרוזנר	תקשורת כתובה: כתב, דפוס וטקסט דיגיטלי	1085.2574	
	106 12:00-10:00 ד'	סמינר	.01
ד"ר פרי יורם	הפוליטיקה החדשה: טלה-פופוליזם ודמוקרטיה	1085.3118	
	422 16:00-14:00 ד"	סמינר	.01
ד"ר בורדון ז'רום	ז'אנרים חדשים בטלוויזיה	1085.3054	
	419 10:00-08:30 ה'	סמינר	.01

**אין ללמוד סמינר סמסטר יאלי וסמינר מחקר שנתי אצל אותו מרצה.

סמינרי מחקר שנתיים**

ד"ר פרי יורם	על תקשורת ופטריוטיות	1085.3067	
	425 12:00-10:00 ב'	סמינר	.01
ד"ר אלי דרוזנר	קהילות וירטואליות	1085.2555	
	421 14:00-12:00 ד'	סמינר סמ' א'	.01
	422 16:00-14:00 ג'	סמ' ב'	
ד"ר בורדון ז'רום	המלחמה של כולם	1085.2569	
	420 18:00-16:00 ד'	סמינר	.01
ד"ר דור דניאל	עיתונות תחת השפעה	1085.3117	
	419 12:00-10:00 ה'	סמינר	.01
פרופ' למיש דפנה	האינטרנט בחייהם של ילדים ובני נוער	1085.3121	
	419 16:00-14:00 ה'	סמינר	.01

**אין ללמוד סמינר סמסטר יאלי וסמינר מחקר שנתי אצל אותו מרצה.

סדנאות

			יסודות הפרסום	1085.2016
גבי זולן צימורה	421	16:00-14:00	ב'	.01 סדנה
			יחסי ציבור ודוברות עסקית	1085.2011
			למתחילים	
מר ורסס מוטי	425	20:00-18:00	ג'	.01 סדנה
			הקמה, עריכת וניהול אתרי תוכן	1085.2036
			וחדשות באינטרנט	
מר פידל יאיר	422	14:00-12:00	ג'	.01 סדנה
			צילום למתחילים	1085.2020
גבי שני רונית	420	10:00-08:30	ה'	.01 סדנה
			עריכת חדשות בעיתונות	1085.2007
מר וינברג אבי	421	16:00-14:00	ה'	.01 סדנה

סמסטר ב'שנה א' - קורסי חובה

הדרכה בספרייה-באינטרנט	1009.1000	.02
יישומי מחשב למדעי החברה - פירוט ראה בפרק הכלל פקולטטי	1009.1105	
הדרכה במאגרי מידע	1085.1001.07	
29.3.06 14:00-12:00 ד"ר	08	תרגיל
25.4.06 18:00-16:00 ד"ר	09	תרגיל
מבוא לתקשורת המונים ב'	1085.1011	
ד"ר אליאס נלי	101	16:00-14:00 ד"ר .01 שיעור
טכנולוגיות מידע ותקשורת	1085.1008	
ד"ר אלי דרזנר	101	12:00-10:30 ג' .01 שיעור
היסטוריה של אמצעי התקשורת	1085.1002	
ד"ר לימור יחיאל	201	14:00-12:00 ה' .01 שיעור
מוסדות התקשורת	1085.1006	
ד"ר לימור יחיאל	201	16:00-14:00 ה' .01 שיעור
מבוא לסטטיסטיקה	1031.1003	
גבי בק נילי	201	12:00-10:00 ה' .08 שיעור
גבי יעקובוב רבקה	105	14:00-12:00 ה' .09 תרגיל
גבי יעקובוב רבקה	108	16:00-14:00 ה' .10 תרגיל
גבי ניקוליבסקי אלה	103	14:00-12:00 ד"ר .11 תרגיל
גבי ניקוליבסקי אלה	208	18:00-16:00 ד"ר .12 תרגיל

שנה ב' - קורסי חובה

שיטות מחקר בתקשורת ב'	1085.2202	
ד"ר אליאס נלי	201	14:00-12:00 ד"ר .01 שיעור
גבי שלו שירלי	206	16:00-14:00 ג' .02 תרגיל
גבי שלו שירלי	206	18:00-16:00 ג' .03 תרגיל
גבי ברק-ברנדס סיגל	206	16:00-14:00 ד"ר .04 תרגיל
גבי ברק-ברנדס סיגל	314	18:00-16:00 ד"ר .05 תרגיל
אתיקה בתקשורת המונים	1085.3002	
ד"ר פרי יורם	201	16:00-14:00 ב' .01 שיעור

שנה ג' - קורסי חובה

ד"ר פרי יורם	003	20:00-18:00	ג'	1085.3000	01	שיעור
<u>קורסי בחירה</u>						
ד"ר דור דניאל	204	14:00-12:00	ב'	1085.2577	01	שיעור
ד"ר דור דניאל	004	18:00-16:00	ב'	1085.3063	01	שיעור
ד"ר זנדברג אייל	204	14:00-12:00	ג'	1085.2588	01	שיעור
ד"ר בורדון ז'רום	208	12:00-10:00	ד'	1085.2511	01	שיעור
פרופ' טניה רינהרט	326	18:00-16:00	ד'	0680.3012	01	שיעור
ד"ר בורדון ז'רום	208	10:00-08:30	ה'	1085.3114	01	שיעור
ד"ר בורדון ז'רום	208	12:00-10:00	ה'	1085.2586	01	שיעור
ד"ר דור דניאל	110	14:00-12:00	ה'	1085.2582	01	שיעור

**חופף לקורס תקשורת, מודרניות ופוסטמודרניות.

סדנאות

			עריכת חזשות בעיתונות	1085.2007
מר וינברג אבי	421	18:00-16:00	ב'	סדנה .02
			תקשורת שיווקית	1085.2031
גב' בובר עדי	425	10:00-08:30	ב'	סדנה .01
			דיבור מול קהל	1085.2004
ד"ר בלוך לינה	420	12:00-10:00	ג'	סדנה .01
			דעיונאות (קומפרייטינג)	1085.2034
מר אשכול נבו	419	16:00-14:00	ג'	סדנה .01
מר אשכול נבו	419	18:00-16:00	ג'	סדנה .02
			ניהול בארגוני תקשורת	1085.2021
ד"ר פשר עדנה	422	20:00-18:00	ד'	סדנה .01
			צילום מתחילים	1085.2020
גב' שני רונית	420	10:00-08:30	ה'	סדנה .02
			סדנת דוקטורנטים	1085.5555
פרופ' למיש דפנה	203	20:00-16:00	ב'	סדנה .01

החוג ללימודי עבודה

<http://spirit.tau.ac.il/labor.html>

ראש החוג: ד"ר דוד דה-פריס

יועץ החוג: ד"ר אלי וינץ

תואר שני

לימודי התואר השני בחוג ללימודי עבודה נועדו להקנות לתלמידים ידע ומיומנויות למילוי תפקידים בתחומי יחסי עבודה וניהול משאבי אנוש בארגונים ולעריכת מחקרים בתחומים אלו. מטרה משולבת זו מוצאת ביטוי במבנה הלימודים בחוג, המורכב משלשה שלבים עיקריים: (א) בניית תשתית תאורטית במשאוי תלימוד העיקריים; (ב) רכישת מיומנויות וכלים בתחומי הלימוד; (ג) פיתוח כישורים מתודולוגיים ויכולת שימוש בשיטות פחקר כמותיות, היסטוריות ואיכותיות, הבאים לכלל ביטוי בעבודת הגמר.

הגשת מועמדות

רשאים להציג את מועמדותם ללימודי תואר שני בחוג ללימודי עבודה בעלי תואר ראשון, שציון הגמר שלהם ב.ב.א. הוא 87 לפחות. מועמדים הלומדים בשנת הלימודים הנוכחית יירשמו במועד הרגיל וימצאו עם הרשמתם גיליון ציונים, המסכם לימודים של חמישה סמסטרים מלאים בציון ממוצע 87 לפחות. יש לצרף אישור החוג/הפקולטה הרלוונטית/ת שבו יצוין הממוצע המצטבר בחמשת הסמסטרים.

עדיפות תינתן ל-:

1. בוגרי החוגים הבאים: כלכלה, סוציולוגיה ואנתרופולוגיה, פסיכולוגיה, מדע המדינה ומשפטים.

2. פונים לחוג בעדיפות ראשונה ובמועד החרשמה הרגיל.

מועמדים שבתרו בחוג ללימודי עבודה בעדיפות שנייה או שלישית - הדין במועמדותם ייערך רק לאחר קבלת החלטה בעדיפויותיהם הקודמות ובתנאי שיהיו מקומות פנויים בחוג ללימודי עבודה. המועד האחרון להגשת אישור הזכאות לתואר הוא יום פתיחת שנת הלימודים. מועמד שיתקבל ולא ימצא אישור זכאות לתואר במועד, קבלתו תבוטל.

תלמיד מתקבל לשנת לימודים מסוימת בלבד ומחייבת אותו תכנית הלימודים לשנה בה התקבל, התקבל, אך לא ניצל זכותו באותה שנה, יהיה חייב לעבור שוב הליכי קבלה בשנה בה יגיש את מועמדותו מחדש.

תלמיד החייב בלימודי השלמה יתקבל במעמד "מן המניין על תנאי". במעמד זה ניתן לחזות שנה לכל היותר, כלומר, על התלמיד לסיים בהצלחה את כל חובות השלמה שבהם יחויב עד תום השנה הראשונה ללימודיו, כולל עונת לימודי קץ.

את לימודי התואר השני ניתן להתחיל בסמסטר א' בלבד.

תכנית הלימודים

החוג ללימודי עבודה מציע שני מסלולי לימוד לתואר שני: מסלול עם עבודת גמר ומסלול ללא עבודת גמר.

משך הלימודים

הלימודים לתואר שני נמשכים שנתיים. במסלול עם עבודת גמר ניתן להאריך את משך הלימודים בשנה אחת ובמקרים חריגים בשנה נוספת. במסלול ללא עבודת גמר ניתן להאריך את משך הלימודים במקרים חריגים בלבד בשנה אחת. הארכת משך הלימודים כפופה לאישור ועדת ההוראה של הפקולטה.

תקופות של הפסקת לימודים נכללות בפרק הזמן המירבי של הלימודים לקראת התואר.

לימודי השלמה

במגמה להגיע לבסיס ידע התחלתי שווה נקבעו מספר קורסי השלמה מתוך תכנית הלימודים של חוגי הפקולטה למדעי-החברה (או קורסים שווי ערך שנלמדו במוסדות אחרים). קורסים אלה אינם כלולים במניין השעות לתואר. נקבע כי כל המתקבלים לחוג ישתתפו בקורסי השלמה: "סטטיסטיקה למ.א." (4 ש"ס) ו"כלכלה ללא כלכלנים" (4 ש"ס). חובה על כל התלמידים ללמוד סטטיסטיקה למ.א. בסמסטר הראשון ללימודיהם. עמידה בדרישות קורס זה הינה דרישה מוקדמת לקורסים המתודולוגיים.

מסלול לימודים ללא עבודת גמר

- הלימודים במסלול זה יהיו בהיקף של 39 ש"ס לפחות. (לא כולל לימודי השלמה של 4-8 ש"ס).
- א. קורסי חובה עפ"י המפורט בתכנית הלימודים (21-22 ש"ס).
 - ב. קורסי בחירה (5-9 ש"ס).
 - ג. שלושה סמינרים (9-12 ש"ס).

מסלול לימודים עם עבודת גמר

תנאי הקבלה למסלול עם עבודת גמר הוא ממוצע של 85 לפחות בקורסים הכאים: (מבוא ליחס עבודה, שוק העבודה, דיני עבודה, אחד מקורסי שיטות מחקר, התנהגות ארגונית ותאוריה ארגונית).

- הלימודים במסלול זה יהיו בהיקף של 30-29 ש"ס לפחות. (לא כולל לימודי השלמה של 4-8 ש"ס).
- א. קורסי חובה עפ"י המפורט בתכנית הלימודים (21-22 ש"ס).
 - ב. קורס בחירה (2-3 ש"ס).
 - ג. שני סמינרים (6-8 ש"ס).
 - ד. עבודת גמר.

התלמיד חייב להגיש הצעת מחקר עד תום הסמסטר השלישי ללימודיו. אי הגשת הצעת המחקר בזמן תעביר את התלמיד למסלול ללא עבודת גמר.

תלמיד שלא הגיש את עבודת הגמר תוך שנתיים מתחילת לימודיו בחוג ולא קיבל הארכה של שנה מוועדת ההוראה של הפקולטה יעבור מיידית למסלול ללא עבודת גמר ויהיה עליו לסיים את לימודיו בחוג בתום השנה השלישית ללימודיו. לא יתינתן ארכה מעבר לכך.

בעבודת הגמר יבואו לכלל ביטוי הישגי התלמידים ורמתם בנושא המחקר שבחרו, כושר יישום של תיאוריות, שיטות מחקר וכתובה מדעית.

הנחיית העבודה תבצע ע"י מנחה אחד, השיפוט ייעשה ע"י 2 שופטים נוספים והבחינה תיעשה בנוכחות המנחה והשופטים.

בחינות ועבודות סמינריוניות

בקורסי תואר שני יינתן מועד בחינה אחד בלבד. מועד נוסף יינתן בגין שירות מילואים או לידה. מועד נוסף בגין סיבה אחרת יינתן רק באישור ועדת חוראה (כפוף להמצאת אישורים מתאימים). מועד הגשת עבודה סמינריונית - לא יאוחר מתום הסמסטר העוקב לסמסטר בו נלמד הסמינר.

שקלול ציון גמר

מסלול עם עבודה גמר

40% - ציון עבודת גמר; כולל הערכת התלמיד ע"י קוראי העבודה בדיון המסכם.
60% - ציוני הקורסים (למעט לימודי ההשלמה).
לכל הקורסים משקל שווה (1 נ.ז.), פרט לסמינריונים, להם משקל כפול (2 נ.ז.).

מסלול ללא עבודה גמר

100% - ציוני הקורסים. (למעט לימודי ההשלמה).
לכל הקורסים משקל שווה (1 נ.ז.), פרט לסמינריונים, להם משקל כפול (2 נ.ז.).

תכנית הלימודים

קורסי חובה

סמ'	מס' ש"ס	אופן הנראה	דרישות מוקדמות	
א'	3	שיעור		א. סטטיסטיקה למ.א. ¹
א'	1	תרגיל		ב. כלכלה ללא כלכלנים ¹
א/ב'	4	שו"ת		ג. מבוא ליחסי עבודה
א'	3	שו"ת		ד. שוק העבודה
א'	3	שו"ת	דרישה במקביל: מבוא לכלכלה 1 מתוך 3 הקורסים המתודולוגיים - דרישה במקביל:	ה.
א'	4	שו"ת	סטטיסטיקה למ.א.	- שיטות מחקר איכותיות
ב'	4	שו"ת	סטטיסטיקה למ.א.	- שיטות מחקר כמותיות
א'	3	שו"ת	סטטיסטיקה למ.א.	- מתודה ומחקר בהיסטוריה
א'	3	שו"ת	דרישה במקביל: מבוא ליחסי עבודה	ו. דיני עבודה למ.א. ²
א'	3	שו"ת		ז. התנהגות ארגונית
ב'	3	שו"ת	דרישה במקביל: שוק העבודה	ח. ניהול משאבי אנוש
ב'	3	שו"ת		ט. תאוריה ארגונית
א'	-	הדרכה		י. תדרכה במאגרי מידע ³

קורסי בחירה

א'	3	שו"ת		תעסוקה בסקטור חלא יהודי
א'	3	שו"ת	תאוריה ארגונית התנהגות ארגונית	יסודות בפיתוח ארגוני
א'	2	שו"ת		אתיקה וערכים חברתיים
א'	3	שו"ת	התנהגות ארגונית	ניהול תהליכים קבוצתיים בארגוני עבודה
ב'	3	שו"ת	שוק העבודה	נשים בשוק העבודה
ב'	3	שו"ת	ניהול משאבי אנוש	ניהול משאבי אנוש: הלכה ומעשה
ב'	3	שו"ת	ניהול תהליכים קבוצתיים	קבוצות בארגון
ב'	3	שו"ת	יחסי עבודה, דיני עבודה	אפליה בתעסוקה
א'+ב'	2	שו"ת	ניהול משאבי אנוש	יישומים במשאבי אנוש

¹ חובה ללמוד קורס זה בשנח"ל הראשונה ללימודים. הקורס אינו משתקלל בציון תגמר ונייטן במסגרת קורסי השלמה.

² תלמיד שלמד קורס זה במסגרת לימודי החטיבה אינו רשאי ללמוד קורס זה ויהיה עליו לקחת קורס אחר במקומו.

³ מפגש חד פעמי, אין להקצות נקודות בכדיינג.

סמינרים

ש"ס	מס' ש"ס	אופן חוראה	דרישות מוקדמות	
א'ב'	2+2	ס'		שביתות בהיסטוריה
א'ב'	2+2	ס'		סוגיות בהיסטוריה של עובדים
א'ב'	2+2	סד'	תאוריה ארגונית התנהגות ארגונית (ובמקביל: יסודות בפיתוח ארגוני	סדנה בניתוח ארגונים
א'ב'	2+2	ס'	שיטות מחקר התנהגות ארגונית תאוריה ארגונית	התנהגות לא נאותה בארגונים
א'	3	ס'	שיטות מחקר איכותיות תאוריה ארגונית	תרבות עבודה וארגון
א'	3	ס'	שיטות מחקר כמותיות	אי שוויון בשוק העבודה
א'	3	ס'	שוק העבודה	קריירות במהלך החיים
ב'	3	ס'	שיטות מחקר איכותיות תאוריה ארגונית	עבודה זמנית
ב'	3	ס'	שיטות מחקר כמותיות	הגירה בשוק הגלובלי

תלמידי מחקר

א'ב'	3+3			סדנה דוקטורנטים
------	-----	--	--	-----------------

תיאור הקורסים

סמסטר א'

קורסי תוכה

1051.1000.01 הדרכה במאגרי מידע בלימודי עבודה

כל התלמידים חייבים להשתתף בהדרכה חד פעמית בנושא שימוש במאגרי מידע בלימודי עבודה. ההדרכה כוללת: עקרונות בסיסיים באוריינות מידע, השלבים בתהליך איתור המידע, הכרת משאבי המידע השונים (מאגרי מידע, כתבי עת אלקטרוניים, אתר אינטרנט) בלימודי עבודה והתערכתם. על התלמיד להירשם להדרכה במסגרת הרישום לקורסי החוג, בשיטת "המכרז" (Bidding). הרישום אינו מצריך הקצאת נקודות.

1051.4000.01 סטטיסטיקה למ.א.

חזרה על מושגים ממבוא לסטטיסטיקה - א. סטטיסטיקה תאורית - אוכלוסייה, מדגם, משתנים, ערכים מרכזיים, מדדי פיזור, ציוני תקן והתפלגות נורמלית. ב. סטטיסטיקה היסקית ובדיקת השערות - לפי מדגם אחד; על ממוצע ועל פרופורציה. לפי שני מדגמים: על הפרש ממוצעים ועל הפרש פרופורציות; ניתוח קשר בין שני משתנים - מבחן X^2 לאי תלות, מדדי קשר למשתנים נומינליים, אורדינליים ואנטרווליים, כולל רגרסיה פשוטה. ניתוח רב משתני - מתאם חלקי, מתאם מרובה, רגרסיה מרובה, משתני זמח ואנטראקציות. ניתוח שונות - חד כווני ודו-כווני עם אנטראקציה. חלק מנושאי הקורס יכלול ניתוח פלטי מחשב מ-SPSS. קורס זה מהווה הכנה לקורס שיטות מחקר כמותיות.

1051.2100.01 מבוא ליחסי עבודה

בשיעור נדון במושגים בסיסיים של המחקר המדעי ביחסי עבודה ובתאוריות המשמשות את התחום; נתח את התנהגותם של המרכיבים העיקריים במערכת יחסי העבודה בישראל - עובדים, מעסיקים וממשלה, ונתמקד בתחליכי המו"מ הקיבוצי ובסכסוכי עבודה.

1051.4005.01 שיטות מחקר איכותיות

הקורס יעסוק בגישות המרכזיות למחקר איכותי בנושאים הקשורים בעבודה וארגון. הקורס יתמקד בשלבים השונים של מחקר איכותי: תכנון, איסוף נתונים, ניתוח נתונים, וכתיבה. השיטות לאיסוף נתונים שייסקרו כוללות עריכת תצפיות, ראיון ופרשנות טכסטית. במסגרת הקורס יקראו התלמידים חומר רלבנטי ויבצעו עבודה במסגרתה יתנסו באופן מעשי במחקר איכותי.

1051.4009.01 שוק העבודה

מטרת השיעור היא לאפשר לתלמיד להבין תהליכים בסיסיים המתרחשים בשוק העבודה. תהליכים אלו כוללים: ביקוש לעבודה; היצע עבודה; קביעת שכר; חוג אנשי; סגרגציה מקצועית; אפליה; הגירה; אבטלה. ייעשה שימוש הן בתאוריות נאו-קלאסיות והן בתאוריות מוסדיות להבנתם של התהליכים הללו.

1051.4010.01 התנהגות ארגונית

מטרת הקורס היא להבין את ההתנהגות של משתתפי הארגון, עמדות החברים בארגון, את המניע אותם וכיצד אלו משפיעים על אופן תפקודם ועל תוצאות פעילותם. הקורס יעסוק בהבנת מאפייני הפרט ומניעי התנהגותו כיחיד וכחבר בקבוצות שונות בארגון. ייכללו בו נושאים כגון תפיסה, עמדות, ערכים, הנעה ותמריצים, תהליכי השפעה, למידה, קבלת התלטות, תקשורת בארגונים, מנהיגות שינוי והתחדשות ארגונית.

1051.4004.01 מתודה ומחקר בהיסטוריה

השיעור ידון במטרותיו של המחקר ההיסטורי, ביתס הגומלין בין היסטוריה למדעי החברה, ובמרכיבים של עבודת ההיסטוריון. יושם דגש על בחינה מעשית של המתודה ההיסטורית באמצעות תירגול ודיון בכעיות בחקר ההיסטוריה של פועלים ומעסיקים בארץ-ישראל בתקופת המנדט.

1051.4040.01 דיני עבודה למ.א.

מטרת הקורס היא להעניק תמונה כללית לגבי משפט העבודה בישראל, תוך התמקדות במספר סוגיות בהן ניכרת אתריות של הכלל המשפטי בעיצוב חיי העבודה, לרבות: הסדרת-שוק מול הסדרה חברתית של שוק העבודה, היחס בין זכויות אדם ומסגרת חיי העבודה, הגנה על קניין רוחני, מבנה ואופן פועלו של האיגוד המקצועי בישראל, השביתה, ביטחון תעסוקתי, "חוזים אישיים", והשימוש באמצעים כגון חברות כוח אדם לחגמשת יחסי העבודה. הקריאה תתבסס על טקסטים משפטיים (ובעיקר חקיקה ופסקי דין), אך מטרת הקורס איננה למצות את הדיון המשפטי כי אם להשתמש בו להעמקת ההבנה של מערכת יחסי העבודה בישראל ויחסי הגומלין שבין משפט וחברה.

קורסי בחירה**1051.4387.01 יסודות במיתוח ארגוני**

בקורס תיסקר ההיסטוריה של תחום הפיתוח הארגוני, יובחרו הערכים והנחות היסוד של הפיתוח הארגוני, ויוצגו הגישות המרכזיות והמודלים הבסיסיים לאבחון ארגוני, לשינוי ארגוני, והתערבויות ארגוניות. מטרת הקורס הינה להקנות לסטודנטים מושגים וגישות מרכזיים בתחום, והבנה של היתרונות והחסרונות של היעוץ התהליכי.

1051.4359.01 אתיקה וערכים חברתיים בארגונים

מטרת הקורס היא להשוף את התלמיד לשיקולים אתיים ולמשמעויות החברתיות והמוסריות בפעולת הארגון וביחסיו עם סביבתו הפנימית והחיצונית. בחלקו הראשון של הקורס נסקר את הגישות התיאורטיות הרלוונטיות ואת הניגור מהן לגבי האסטרטגיה והפרקטיקות הנקוטות בידי הארגון והנהלתו. בחלקו השני של הקורס נתמקד כנייתח אירועים שעניינם התנהגות אתית של ארגונים ותת מערכות בתוכם.

1051.4388.01 תעסוקה בסקטור תלא-יהודי

הכרת המאפיינים התרבותיים של האוכלוסייה הערבית בישראל, וניתוח תהליכי השינוי והתמורות שהתחוללו בקרבה בתחום הכלכלה, התעסוקה והתפתחות ארגוני עבודה חדשים. הקורס יעסוק בהיבטים התיאורטיים של מודרניזציה, שינוי בערכים, נורמות ודפוסי התנהגות, תרבות ארגונית ומחוייבות לארגון לעומת מתחייבות לערכי הקהילה/הכפר. בנוסף, יכלול הקורס היבטים יישומיים ופרקטיים באמצעות התנסות, תרגול והרצאות-אורח של אנשים המתמודדים הלכה-למעשה עם יזמות, תעסוקה ועולם התוכן של העבודה.

1051.4391.01 ניהול תהליכים קבוצתיים בארגוני עבודה

הקורס יקנה היכרות עם עולם הקבוצות בארגוני עבודה: מודלים ותאוריות של התפתחות קבוצות, סוגי קבוצות, תופעות קבוצתיות כגון קונפליקט ותהליכי השפעה, קבלת החלטות, מנהיגות ופיתוח צוות. יושם דגש על הבנת תהליכים קבוצתיים ויילמדו מיומנויות הנחיות תוך כדי ביצוע משימות וניתוחן. במסגרת המפגשים התלמידים יתנסו בעבודה בצוות, בצפייה, אבחון וניתוח של תהליכים אישיים, בין-אישיים, ובין קבוצות.

1051.4535.01 יישומים במשאבי אנוש

הסדנה תאפשר בחינה מעשית של העשייה בתחום משאבי אנוש בארגוני עבודה. הסטודנטים יפגו על ידי מורי הקורס לארגונים עסקיים או ציבוריים בהם יידרשו לבחור תחום פעילות מוגדר (שכר, ברידת עובדים, קליטת עובדים, פיטורין ופרישת עובדים, ניהול קריירות, הדרכה ופיתוח משאבי אנוש וכיו"ב) מסך העשייה בניהול משאבי אנוש. כל סטודנט יונחה בעבודתו על ידי מורי הקורס ופעילותו בארגון תלווה על ידי נציג הארגון. לאחר הכרת הארגון, למידת העשייה בתחום משאבי אנוש והיכרות מעמיקה של הפעילות בתחום המוגדר, יתבקשו התלמידים לעמת את המצב הקיים עם הידע האקדמי הערכני בתחום. התוצר הסופי של הקורס הינו דו"ח בו יסוכם הידע האקדמי הרלוונטי, המציאות הארגונית שנבדקה והפערים בין השניים. דיווח זה יוצג לנציגי הארגון ולמורי הקורס ויחיה דומה בהיקפו לעבודה סמינריונית קצרה. משתתפי הסדנה יידרשו לכ-60 שעות השקעה בארגון, לפחות, ובנוסף לכך לעבודה עם מורי הקורס ולעבודה עצמית.

סמינרים סמסטריאליים**1051.4434.01 תרבות עבודה וארגון**

הסמינר יעסוק ביישום הגישה התרבותית לניתוח היבטים שונים של עולם העבודה והארגון. התלמידים יפתחו ויבצעו פרויקט מחקרי תשען על שיטות מחקר איכותיות.

1051.4439.01 קריירות במהלך החיים

סמינר מחקר המתמקד בסוגיית הקריירה של פרטים במהלך חייהם. במסגרת הסמינר יידונו סוגיות וסוציולוגיות ומחקריות היוצאות מגישת מהלך החיים ומתמקדות בשילוב שבין חיי עבודה וחיי משפחה. נדון בשינויים שחלו בקריירה התעסוקתית ובקריירה המשפחתית, ובקשרי הגומלין ביניהן. כמו כן יידון תפקיד המדינה והמדיניות החברתית בעיצוב הקריירות של פרטים. התמקדות המחקרית בסמינר תהיה במשפחות כפולות קריירה בניסיון לעמוד על הדרך בה גברים ונשים מבנים את הקריירה התעסוקתית שלהם לאור המחויבות הכפולה שלהם למשפחה ולשוק העבודה.

1051.4440.01 אי שוויון בשוק העבודה

הסמינר יעסוק בבחינת תאוריות ריבודיות והסברים לא-שוויון חברתי-כלכלי בשוק העבודה, הדגשים מיוחדים יושמו על אי-שוויון על בסיס מין, מוצא ולאום בחברה הישראלית ובפרספקטיבה השוואתית. עבודות המחקר והתבססה על ניתוח נתונים אמפיריים.

סמינרים שנתיים**1051.4431.01 שבתות בהיסטוריה**

מטרת הסמינר לנתח את תופעת השבתות בהיסטוריה המודרנית, גורמיה, מהלכיה ותוצאותיה. הסמינר יכלול ניתוח של ההיסטוריוגרפיה של שבתות, בחינה של שבתות בהיסטוריה של ארצות שונות, ניתוח של תרבויות-שביתת, ומבט-עומק של שבתות בהיסטוריה של החברה הישראלית. יושם דגש על שיטות החקירה ההיסטוריות של שבתות, על ניתוח מקורות ראשוניים ועל סגנונות כתיבה אודות שבתות. במחצית הראשונה של הסמינר ייבחנו ההיסטוריוגרפיה והמקרים ההיסטוריים; במחצית השנייה ינתחו מקורות ראשוניים וידונו עבודות המחקר של הסטודנטים.

1051.4437.01 סוגיות בהיסטוריה של עובדים

מטרת הסמינר להכיר היסטוריה של עובדים כתחום מחקרי וכסוגה היסטוריוגרפית. יידונו המאפיינים של התחום, השינויים שמתחוללים בו ותיבחנו פרספקטיבות מארצות שונות. דגש יושם על התפתחות התחום בישראל, על תימות נבחרות בהיסטוריה של עובדים וארגוני עובדים בחברה הארצישראלית והישראלית, ועל המקורות לחקר היסטוריה של עובדים.

1051.4327.01 סדנת בניתוח ארגונים

הסמינר הינו שנתי. בחלק הראשון המשתתפים ילמדו להכיר, באופן מוחשי, את התופעת הארגונית, על ידי תרגול באסטרטגיות שונות לצפייה בארגונים וניתוחם. כמו כן ילמדו התלמידים מיומנויות של הצגה עצמית, כניסה לארגון ובניית חוזה ייעוצי. בחלק השני של הסמינר יבצעו התלמידים אבחון ארגוני, מתן משוב וכתובת דו"ח משוב, ואת תוך הנחיה צמודה בשיעורים ובמפגשי הנחיה נוספים עם מורי הקורס. העבודה האבחונית תתבצע בקבוצות קטנות. הסטודנטים יידרשו להשקיע בממוצע יום בשבוע בארגונים לשם ביצוע אבחון ארגוני.

1051.4353.01 התנהגות בלתי קונבנציונאלית בארגונים

סמינר מתקדם המיועד להסב את תשומת לב הסטודנט לדפוסי התנהגות הסוטים מנורמות ארגוניות ו/או חברתיות מקובלות. המטרה העיקרית הינה לזחות את סיבותיהן ותוצאותיהן של התנהגויות כאלו, ולהציע מסגרות מושגיות מסבירות. המשתתפים יתבקשו לערוך מחקר זוטא על התנהגות סוטה בארגון עבודה.

סמסטר ב'**קורסי חובה****1051.4002.01 שיטות מחקר כמותיות**

מטרת השיעור היא לספק לתלמיד כלים הנחוצים לשם הערכת מחקר הנועשה בידי אחרים. השיעור יפתח בחזרה על נושא הרגרסיה. לאחר מכן יידונו בהרחבה הנושאים הבאים: משתנים זסולמות מדידה, אוכלוסיות, מדגמים והסקות מסקנות בהתבסס על מדגמים; תקפות ומחייבות; מערכי מחקר; איסוף נתונים; ניתוח נתונים; הצגת נתונים.

1051.4050.01 תאוריה ארגונית

מטרת הקורס להקנות לתלמיד היכרות עם הארגון והבנת של מופעיו העיקריים, עיצובו והשתנותו. כשיעור מבוא הוא מיועד להקנות כלים לניתוח ולדיאגנוזה, ולשמש נקודת מוצא למגוון שיעורים מתקדמים. הקורס יוקדש לסקירות רחב של תאוריות ארגוניות עיקריות ולחבנת הקשר בין ארגונים לבין נושאים כגון סביבת, משאבים, תרבות, כוח, מבנה, קבלת החלטות ועוד.

1051.4030.01 ניהול משאבי אנוש

מטרת הקורס להקנות לתלמידים ידע בסיסי וסקירה ראשונית של הנושאים המרכזיים הנכללים בניהול משאבי אנוש. הקורס יפתח במטרות אותן מנסה ניהול זה להשיג, ובהמשך חלקו העיקרי יוקדש לאמצעים בהם עושה ניהול משאבי אנוש שימוש לשם השגתן של מטרות אלו. אמצעים אלו כוללים, בין השאר, מדיניות שכר, ברירת עובדים, הערכת ביצועים וכו'. חלקם הגדול של משאבים אלו נדון בהרחבה בקורסים מתקדמים במסגרת התכנית.

קורסי בחירה**1051.4537.01 קבוצות בארגונים**

זהו קורס המשך לקורס ניהול תהליכים קבוצתיים בארגוני עבודה. בקורס זה נתמקד בהעמקת הנושאים שנלמדו בקורס הראשון וכן נעסוק במחזור החיים של קבוצות אפקטיביות ויצירתיות בקונטקסט קבוצות.

1051.4151.01 נשים בשוק העבודה

הקורס יעסוק במאפיינים המרכזיים של נשים בשוק העבודה: דפוסי השתתפות והשינויים שחלו בהם לאורך זמן; היקף העבודה; סוגי מקצועות; הישגים בשוק העבודה ואפליה בתעסוקה. בקורס יידונו גישות סוציולוגיות וכלכליות להסבר מיקומן של הנשים בשוק העבודה.

1051.4430.01 אפליה בתעסוקה

הקורס יבחן את מושג האפליה תוך ניסיון לקשור בין המנועים לאפליה והדרכים בה היא פועלת ובין דרכי התגובה האפשריות. בין השאר תיבחן קיומה של אפליה של קבוצות שונות בשוק העבודה הישראלי - נשים, ערבים, אנשים עם מוגבלויות, מזרחיים, הומוסקסואלים, אנשי מילואים וסרבני מילואים, דתיים וחילוניים ועוד. הדיון בדרכי התגובה יתבסס על בחינה ביקורתית של הדין המתפתח בתחום, ויכסה נושאים כגון יתרונות וחסרונות התגובה המשפטית לעומת הסדרת שוק, איסורים משפטיים לעומת מנגנונים חיוביים (העדפה מתקנת), מהותו של שוויון על רקע פריבילגיות לקבוצה המופלה (הגנות לנשים חרות), והתמודדות עם ההסדרה המשפטית והטמעתה במערך הנחלי של הארגון (הטרדה מינית).

1051.4393.01 ניהול משאבי אנוש: הלכה ומעשה

הקורס יעסוק בניהול משאבי אנוש הן בהיבט העיוני והן בהיבט המעשי. לצד התיסות המוצגות בספרות המקצועית יוצגו סוגיות שונות בניהול משאבי אנוש כפי שהעשייה מתבצעת הלכה למעשה, בחברות מובילות במשק הישראלי. במרבית המפגשים נארח מנהלי משאבי אנוש בכירים אשר יציגו את עשייתם ולאחר מכן יתקיים על כך דיון מונחה, בו העשייה תיבחן לאור הידע העיוני-מקצועי הרלוונטי.

סמינרים סמסטריאליים**1051.4441.01 הגירה בשוק הגלובלי**

הסמינר יעסוק בבחינת תיאוריות של הגירת עבודה ובמודלים המתמקדים בהשתלבות מהגרים בשוק העבודה. דגש יושם על השפעות הגלובליזציה על הגירה ועל האבחנות בין סוגים שונים של מהגרים. עבודות המחקר תתבססנה על ניתוח נתונים בקונטקסט החברה הישראלית או בניתוח נתונים השוואתיים.

1051.4438.01 עבודה זמנית

סמינר זה יושם שיטות מחקר איכותיות לבדיקת היבטים שונים של עבודה זמנית בישראל. במסגרת הסמינר יסקרו התלמידים את הספרות המחקרית הרלבנטית, יעקבו אחר דיווחים באמצעי התקשורת ויבצעו עבודת מחקר בתאום עם המרצה.

החוג ללימודי עבודה

תואר שני

		<u>סמסטר א'</u>		
		<u>קורסי חובה</u>		
		הדרכה במאגרי מידע בלימודי עבודה	1051.1000	
	13.11.05	14:00-12:00	א'	.01
	17.11.05	12:00-10:00	ה'	.02
	20.11.05	14:00-12:00	א'	.03
	21.11.05	14:00-12:00	ב'	.04
		סטטיסטיקה למ.א.	1051.4000	
פרופ' הכרפלד יצחק	110	18:00-15:00	ב'	.01 שיעור
פרופ' הכרפלד יצחק	110	15:00-14:00	ב'	.02 תרגיל
		מבוא ליחסי עבודה	1051.2100	
ד"ר כרמי עוזר	110	21:00-18:00	ב'	.01 שיעור
		שיטות מחקר איכותיות	1051.4005	
פרופ' קונדה גדעון	205	18:00-15:00	א'	.01 שיעור
גבי פרוש תמר	205	15:00-14:00	א'	.02 תרגיל
		שוק העבודה	1051.4009	
פרופ' כהן ינון	110	18:00-15:00	ה'	.01 שו"ת
		התנהגות ארגונית	1051.4010	
ד"ר וייץ אלעזר	104	21:00-18:00	א'	.01 שו"ת
		מתודה ומחקר בהיסטוריה	1051.4004	
ד"ר דה פריס דוד	207	15:00-12:00	ה'	.01 שיעור
		דיני עבודה למ.א.	1051.4040	
ד"ר מונדלק גיא	110	21:00-18:00	ה'	.01 שו"ת
		קורסי בחירה		
		יסודות בביתוח ארגוני	1051.4387	
ד"ר וייץ אלעזר	205	18:00-15:00	ב'	.01 שו"ת
		אתיקה וערכים חברתיים בארגונים	1051.4359	
פרופ' יעקבסון דניאל	105	15:00-13:00	ה'	.01 שיעור

ד"ר חלבי רמזי	תעסוקה בסקטור הלא יחזיק ג' 16:00-13:00	1051.4338 .01 שיעור
	ניחול תהליכים קבוצתיים בארגוני עבודה	1051.4391
פרופ' קונדה גדעון ד"ר וייץ אלעזר	ב' 21:00-18:00	.01 שיעור

קורס שנתי

ד"ר וייץ אלעזר	יישומים במשאבי אנוש ד' 18:00-16:00	1051.4535 .01 שיעור
----------------	---------------------------------------	------------------------

סמינרים סמסטריאליים

פרופ' קונדה גדעון	תרבות עבודה וארגון א' 21:00-18:00	1051.4434 .01 סמינר
פרופ' שטייך חיה	קריירות במהלך החיים ח' 19:00-16:00	1051.4439 .01 סמינר
פרופ' סמיונוב משה	אי שוויון בשוק העבודה ד' 19:00-16:00	1051.4440 .01 סמינר

סמינרים שנתיים

ד"ר דה פריס דוד	שביתות בהיסטוריה ג' 20:00-18:00	1051.4431 .01 סמינר
ד"ר דה פריס דוד	סוגיות בהיסטוריה של עובדים ג' 18:00-16:00	1051.4437 .01 סמינר
ד"ר וייץ אלעזר	סדנה בניתוח ארגונים א' 18:00-16:00	1051.4327 .01 סדנה
ד"ר וייץ אלעזר	התנהגות בלתי קונבנציונאלית בארגונים ד' 16:00-14:00	1051.4353 .01 סמינר

תלמידי מחקר

ד"ר דה פריס דוד פרופ' קונדה גדעון	סדנת דוקטורנטים ג' 18:00-15:00	1051.4523 .01 סדנה סמי א'
פרופ' כהן ינון	ג' 18:00-15:00	סמי ב'

סמסטר ב'קורסי תובה

				הדרכה במאגרי מידע בלימודי עבודה	1051.1000	
	19.3.06	15:00-13:00	א'			.05
	23.3.06	12:00-10:00	ה'			.06
				שיטות מחקר כמותיות	1051.4002	
פרופי הברפלד יצחק	207	16:00-13:00	ה'		שיעור	.01
	207	13:00-12:00	ה'		תרגיל	.02
				תאוריה ארגונית	1051.4050	
גב' פרוש תמר	210	18:00-15:00	א'		שיעור	.01
				ניהול משאבי אנוש	1051.4030	
פרופי הברפלד יצחק	210	21:00-18:00	א'		שוי"ת	.01

קורסי בחירה

				קבוצות בארגונים	1051.4537	
פרופי קונדה גדעון	419	18:00-15:00	ב'		שיעור	.01
ד"ר וייץ אלעזר						
				נשים בשוק העבודה	1051.4151	
פרופי שטייר חיה	105	19:00-16:00	ה'		שיעור	.01
				אפליה בתעסוקה	1051.4430	
ד"ר מונדלק גיא	205	21:00-18:00	ב'		שיעור	.01
				ניהול משאבי אנוש: הלכה ומעשה	1051.4393	
ד"ר וייץ אלעזר	425	21:00-18:00	ד'		שיעור	.01

סמינרים סמסטריאליים

				עבודה זמנית	1051.4438	
פרופי קונדה גדעון	425	16:00-13:00	א'		סמינר	.01
				הגירה בשוק הגלובלי	1051.4441	
פרופי סמיונוב משה	419	19:00-16:00	ד'		סמינר	.01

לימודי עבודה - התכנית למנהלים

<http://spirit.tau.ac.il/execHRM>

ראש התכנית: ד"ר אלי וייץ

מנהל אקדמי: פרופ' גדעון קונדה

תואר שני

מסלול לימודים ללא עבודת גמר

מטרת התכנית

התכנית מיועדת להקנות ידע תאורטי עדכני וכלים מקצועיים לחבנת תהליכים ארגוניים וניהול משאבי אנוש, תוך מענה לצרכים המתפתחים של התחום, הן במגזר הפרטי והן במגזר הציבורי. במסגרת הלימודים התלמידים יתמודדו עם סוגיות מרכזיות בתחום ניהול משאבי אנוש ויעמיקו את הידע התאורטי והמקצועי הקשור לתהליכים המתרחשים במשק הכלכלי וברמת הארגון בפרט.

מבנה הלימודים

הלימודים יימשכו כשנה ויחולקו לשלושה סמסטרים, כולל עונת לימודי קיץ. היקף הלימודים יהיה 39 שעות סמסטריאליות.

קורסי חובה - 23 ש"ס
סמינרים וסדנאות - 16 ש"ס

דרישות רישום וקבלה

התכנית מיועדת לבעלי תפקידים בכירים בתחום ניהול משאבי אנוש ושינוי ארגוני שהם בעלי תואר ממוסד מוכר לחשכלה גבוהה, בציון גמר "טוב" (75) ומעלה. יידרש נסיון מוכח של חמש שנים לפחות בתחום. במקרים מיוחדים תישקל קבלתם ללימודים של מועמדים בעלי נסיון מעשי כאמור שציון הגמר שלהם נמוך מ-75 אך לא פחות מ-70. מועמדים אלה יתקבלו ללימודים במעמד על תנאי. המועמדים יתקבלו על פי החלטת ועדת הקבלה של התכנית.

תנאי הלימוד

התכנית נמשכת כשנה אחת (שלושה סמסטרים כולל עונת לימודי קיץ). הלימודים מרוכזים בימי חמישי ושישי.

קבלת פרטים נוספים, תנאי רישום ופרטים על שכ"ל, יש לפנות למשרדי התכנית (03-6409378).
הרישום עצמו מתבצע במשרדי התכנית, הפקולטה למדעי החברה, בניין נפתלי חדר 406א.
פרטים נוספים ניתן למצוא באתר האינטרנט.

קורסי חובה (סה"כ 23 שעות)

ש"ס	3	שוק העבודה ויחסי עבודה
ש"ס	3	תאוריה ארגונית
ש"ס	3	התנהגות ארגונית
ש"ס	3	ניהול משאבי אנוש
ש"ס	3	סטטיסטיקה
ש"ס	2	שיטות מחקר
ש"ס	3	דיני עבודה
ש"ס	3	חברה, מוליטיקה וכלכלה בישראל

סמינרים מתקדמים (סה"כ 16 שעות)

ש"ס	4	סוגיות בניהול משאבי אנוש
ש"ס	4	שינוי, יעוץ והתערבות בארגונים
ש"ס	4	סדנה במיומנויות ניהוליות למנהלים/ות משאבי אנוש
ש"ס	4	סדנה בתחליכים קבוצתיים

שקלול ציון הגמר

בשקלול ציון הגמר ישוקללו כל הקורסים ע"פ מספר השעות שלהם.

החוג למדיניות ציבורית

<http://spirit.tau.ac.il/public/>

ראש החוג: פרופ' ניל גנדל

יועץ סטודנטים: פרופ' אליה ורצברגר

תואר שני במדיניות ציבורית (MPP)

א. מטרת תכנית הלימודים

להקנות ידע תאורטי ומקצועי וכלים מתודולוגיים להבנת החיבטים המדיניים, הכלכליים, החברתיים והמשפטיים של מדיניות ציבורית ויחסי הגומלין שביניהם. הלימודים מיועדים לפתח כושר ניתוח בעיצוב, יישום והערכת מדיניות ולהכשיר את הבוגרים למילוי תפקידי מטה בכירים במגזר הציבורי, במגזר המלכ"ר או במגזר הפרטי.

ב. הליכי קבלה

רשאים להגיש מועמדות בעלי תואר בוגר אוניברסיטה בציון גמר "טוב" (80) לפחות. ההחלטה על קבלה ללימודים תתבסס על הישגים בלימודים קודמים בתחומים רלבנטיים, על ניסיון בעבודה, ולפי הצורך על ראיון בפני ועדת קבלה.

ג. מסלולי לימוד

- מוצעים שני מסלולי לימוד:
1. מסלול ללא עבודת גמר (תזה)
 2. מסלול עם עבודת גמר (תזה)

החוג למדיניות ציבורית מעודד תלמידים לפנות למסלול לימודים עם עבודת גמר (תזה). תנאי קבלה למסלול זה הוא ממוצע של 85 לפחות בקורסי חובה של החוג. תלמידים שסיימו תואר ראשון בהצטיינות ויכלו להתקבל ישירות למסלול עם עבודת גמר, בכפוף לאישורה של ועדת הקבלה החוגית. על התלמיד לעמוד בממוצע של 85 בלימודי תחובה. יועצת מסלול זה היא ד"ר גילה מנחם.

ד. משך הלימודים

הלימודים לתואר השני נמשכים שנתיים. במסלול עם עבודת גמר ניתן להאריך את משך הלימודים בשנה אחת ובמקרים חריגים בשנה נוספת. במסלול ללא עבודת גמר ניתן להאריך את משך הלימודים במקרים חריגים בלבד בשנה אחת. הארכת משך הלימודים כפופה לאישור ועדת ההוראה של חפקולטה.

ה. מלגות

החוג יעניק מספר מלגות לימודים לסטודנטים ממשיכים מצטיינים. מקבלי המלגה ייבחרו מבין הסטודנטים שסיימו בשנת הראשונה ללימודיהם לפחות 7 קורסים בהצטיינות.

ו. לימודי השלמה

יסודות הכלכלה - 4 ש"ס

כל תלמיד המתקבל לחוג חייב בקורס ההשלמה יסודות הכלכלה. פטור מתקורס ניתן רק לבוגרי תואר ראשון בכלכלה.
(במקרים מיוחדים ותוכל ועדת הקבלה לקבוע קורסי השלמה נוספים וזאת לפי הצורך).

החוג ממליץ לתלמידים המתקבלים לחוג להשתתף במכינה למתמטיקה שתתקיים בחודש אוקטובר 2005 (והודעה על התאריך המדויק תתפרסם באינטרנט).

ז. תקנות החוג

1. כללי

- א. על התלמיד לסיים את קורס ההשלמה במהלך השנה הראשונה ללימודיו ולהשיג בקורס זה ציון עובר (60). תלמיד שנכשל בקורס במועד א' רשאי להירשם פעם אחת נוספת בלבד.
- ב. על התלמיד ללמוד 3 קורסי חובה לפחות בשנה הראשונה ולהשיג ממוצע של 75 לפחות. תלמיד שלא ישיג ממוצע זה ואו לא יסיים את הקורסים בזמן יופסקו לימודיו.
- ג. תלמיד יוכל להירשם לשיעור המחייב קורס אחר כדרישת קדם רק אם סיים בהצלחה קורס זה או קיבל פטור ממנו. כלל זה חל על כל הקורסים בתכנית הלימודים.
- ד. לפי תקנון הפקולטה בקורסי תואר שני יינתן מועד בחינה אחד בלבד. מועד נוסף יינתן בגין שירות מילואים או לידה. בגין סיבה אחרת יינתן מועד נוסף רק באישור ועדת החזרחה (כפוף להמצאת אישורים מתאימים).
- ה. תלמיד רשאי לערער על בחינה תוך שבועיים מיום פרסום התוצאות (הערעור חייב להיות על טופס המיועד לערעורים).
- ו. תלמיד שהחליט להפסיק את לימודיו חייב להודיע על כך בכתב למזמירות תלמידים כללית.
- ז. על תלמיד שהשלים את כל חובותיו לתואר להגיש בקשה לציון גמר באמצעות "מידע אישי לתלמיד" באינטרנט.
- ח. חובת נוכחות בשיעורים: חלה חובת נוכחות בשיעורים. תלמיד שלא יהיה נוכח בשלושה שיעורים, ללא סיבה מוצדקת לא יהיה זכאי לגשת לבחינה.
- ט. תלמידים חייבים להשלים את מכסת השעות כפי שהתפרסמה בידעון בשנה שבה החלו את לימודיהם בחוג.

2. סמינרים

- א. על כל תלמיד להגיש עבודה סמינריונית עצמאית, לא ניתן בשום מקרה להגיש עבודה משותפת עם תלמידים נוספים.
- ב. תלמיד רשאי להירשם לסמינרים רק לאחר שלמד לפחות ארבעה קורסי חובה וכן עמד בדרישות הקדם של הסמינר.
- ג. עבודה סמינריונית יש להגיש לא יאוחר מתום הסמסטר העוקב למתן הסמינר (או לפי הנחיית המרצה).

תכנית הלימודים

1. מסלול לימודים ללא עבודת גמר (תזה)

מטרת מסלול לימודים זה להכשיר את הבוגרים למילוי תפקידים בכירים במגזר הציבורי ולחקנות את הידע המקצועי והכישורים הדרושים למשרות אלה.

היקף הלימודים הוא 39 שעות סמסטריאליות (לא כולל קורס ההשלמה).

תלמיד שלמד לימודי תואר שני וזכאי על סמך קורסים חופפים שלמד לפטור מקורסים הכלולים בתכנית, חייב ב-2/3 לפחות מהיקף הלימודים בתכנית, כלומר ב-26 ש"ס לפחות. תכנית הלימודים תיקבע ע"י יועץ הסטודנטים.

חובות התלמיד

קורס השלמה יסודות הכלכלה - 4 ש"ס (לא נכלל במניין השעות לתואר)

קורסי חובה + הדרכה במאגרי מידע	24 ש"ס
סמינרים	6 ש"ס
קורסי בחירה	9 ש"ס
סה"כ	39 ש"ס

קורסי חובה, 24 ש"ס

לימודי חובה בסיסיים (24 ש"ס): על התלמיד ללמוד את כל הקורסים המפורטים ברשימה.

שם הקורס	היקף	שם המרצה	דרישות מוקדמות
שיטות מחקר וסטטיסטיקה למדיניות ציבורית	4	פרופ' ברוך מבורך	מבוא לסטטיסטיקה
משפט חוקתי ואתיקה ציבורית	4	פרופ' זאב סגל	-
עלות תועלת והערכת פרוייקטים ציבוריים	4	ד"ר תומר בלומקין	יסודות הכלכלה מיקרו כלכלה מבוא לסטטיסטיקה
מיקרו כלכלה	4	פרופ' ניל גנדל	יסודות הכלכלה
היבטים חברתיים ופוליטיים של מדיניות	4	ד"ר גילה מנתם	-
מבוא למדיניות ציבורית	4	אורי ארבל גץ	-
סה"כ	24 ש"ס		

תלמיד אשר חנו בוגר החוג לכלכלה והשיג ציון 75 בכל אחד מקורסי מיקרו א' ו-ב' מקבל פטור מקורס זה. עליו להשלים את השעות במסגרת תכנית הלימודים.

קורסי בחירה, 9 ש"ס

שם הקורס	חיקף	שם המרצה	דרישות מוקדמות
ארגון תעשייתי, פיקוח והגבלים עסקיים ¹	3	פרופ' נייל גנדל	מיקרו כלכלה
יזמות חברתית	3	ד"ר תמר לרנטל	
מדיניות כלכלית בישראל	3	ד"ר דני בן דוד	מיקרו כלכלה
שלטון מקומי	3	ד"ר אתי שריג	
קבלת החלטות	3	ד"ר חנה אופק	-
איכות הסביבה	3	ד"ר דורית קרת	-
מינהל כספים ¹	3	גבי ענת קינן	
יישום מדיניות: גישות ושיטות	3	ד"ר ישראל דרורי	
גישות ניהול	3	ד"ר חנה אופק	
תקצוב ובקרה	3	מר שרון אביטוב	
חברות ממשלתיות בישראל	3	ד"ר דני קורן	
עיצוב ויישום מדיניות הסדרה	3	מר אורי ארבל גנן	
מדיניות ומערכות שירותים בזירת הרווחה ¹	3	פרופ' יוסי קטן	

שעורי בחירה:

להשלמת מכסת השעות יבחרו התלמידים מתוך קורסי הבחירה. ניתן לכלול במכסת השעות קורסים מחוגים אחרים מלימודי התואר השני בלבד. כפוף לאישור יועץ המ.א.

סמינרים, 6 ש"ס

על התלמיד לבחור 2 סמינרים

שם הקורס	חיקף	שם המרצה	דרישות מוקדמות
זכויות הפרט ומדיניות ציבורית	3	פרופ' זאב סגל	משפט חוקתי ואתיקה ציבורית
מינהל תקצוב והערכת פרויקטים ציבוריים	3	ד"ר יוסי בולס	
יישום מדיניות ציבורית	3	ד"ר ישראל דרורי	
הון חברתי	3	ד"ר גילה מנחם	-
דיני תקשורת	3	פרופ' זאב סגל	-
סדנת תזה ולתלמידים במסלול עם עבודת גמר בלבד)	3	ד"ר גילה מנחם	-
פרוייקט גמר בניחות אירועי מדיניות	3	פרופ' נייל גנדל	סיום חובות שמיעה
עובדים זרים בישראל	3	ד"ר ישראל דרורי	
פוליטיקה קואליציונית ומדיניות ציבורית	3	ד"ר דן קורן	
מדיניות כלכלית	3	ד"ר דני בן דוד	מדיניות כלכלית בישראל
מדיניות עירונית	3	פרופ' אליה ורצברגר	
קרקע ותכנון	3	פרופ' אליה ורצברגר	
שוק העבודה בישראל	3	ד"ר ערן ישיב	
עיצוב מדיניות בעידן הגלובליזציה ¹	3	ד"ר גילה מנחם	

¹ לא יינתן בתש"ס.

הדרכה במאגרי מידע במדיניות ציבורית

כל התלמידים חייבים להשתתף בהדרכה חד פעמית בנושא שימוש במאגרי מידע במדיניות ציבורית. ההדרכה כוללת: עקרונות בסיסיים באוריינות מידע, השלבים בתהליך איתור המידע, הכרת משאבי המידע השונים (מאגרי מידע, כתיבי עת אלקטרוניים, אתר אינטרנט) במדיניות ציבורית וההערכתם.
על התלמיד להירשם להדרכה במסגרת הרישום לקורסי החוג, בשיטת "המכרז" (Bidding). הרישום אינו מצריך הקצאת נקודות.

ציון גמר

על תלמיד שהשלים את כל חובותיו לתואר להגיש בקשה לציון גמר (באמצעות "מידע אישי לתלמיד" באינטרנט).

חישוב ציון הגמר

קורסי חובה	24	שי"ס	62%
קורסי בחירה	9	שי"ס	23%
סמינרים (2 סמינרים)	6	שי"ס	15%

2. מסלול לימודים עם עבודת גמר (תזה)

מטרת מסלול לימודים זה היא להקנות ידע על תהליך גיבוש של מדיניות ציבורית, יישומה והערכתה, להכשיר את התלמידים למחקר עצמאי בתחום מדיניות ציבורית ולצידים בכלים עיוניים ומתודולוגיים הדרושים בעבודתם. תזה מהווה דרישת קדם ללימודי זקטורט.

סטודנטים מצטיינים במסלול זה יוכלו להיות מועמדים למלגת מחקר.

מבנה תכנית הלימודים

היקף הלימודים במסלול הוא 33 שעות סמסטריאליות.

חובות התלמיד

1.	לימודי השלמה - יסודות הכלכלה 4 שי"ס (לא נכלל במניין השעות לתואר)	-
2.	קורסי חובה	24 שי"ס
3.	קורסי בחירה	3 שי"ס
4.	סמינר	3 שי"ס
5.	סדנת תזה	3 שי"ס
6.	עבודת גמר (תזה) ¹	-
		<hr/> 33 שי"ס

רשימת הקורסים המוצעים בכל אחת מן המסגרות הנ"ל היא זו המופיעה בתכנית המסלול ללא עבודת גמר.

¹ שקולה ל-6 שי"ס לצורך חישוב שכר הלימוד.

פטור על סמך לימודים קודמים

תלמיד שלמד לימודי תואר שני ומבקש פטור מקורסים הכלולים בתכנית על סמך קורסים חופפים, יגיש טופס בקשה לפטור. בכל מקרה חייב תלמיד במכסה שלא תפחת מ-2/3 מתכנית הלימודים הנדרשת. (לא פחות מ-22 ש"ס, תכנית הלימודים תיקבע על ידי היועץ במסלול עם עבודת גמר).

עבודת גמר (תזה)

על כל תלמיד להגיש את עבודת הגמר במתכונת של חיבור מדעי. העבודה תתמקד בדרך כלל בסוגיה אמפירית של מדיניות ציבורית ותחקור באופן מקיף את היבטיה השונים, תוך שימוש בתאוריה הרלוונטית, ובשיטות המחקר המתאימות. התלמיד ידגים את יכולתו בכל שלבי התזה, כולל הגדרת הבעיה, הבנה ותיאור הרקע העיוני הנדון בספרות, פיתוח מתודולוגיה ויישומה, איסוף נתונים וניתוחם ובדיקת ההשערות. עיקר הדגש בעבודה יהיה בתרומתה לפיתרון בעיות יישומיות בתחום המדיניות הציבורית. חלק מחובות העבודה הינו הגנה על העבודה כמפורט בדף ההנחיות.

העבודה תבוצע בהנחיית שני מרצים. הצעת העבודה תוגש ליועץ החוג ותאושר על ידי ועדת ההוראה החוגית. דף הנחיות לכתובת עבודת הגמר ניתן לקבל במזכירות החוג.

חישוב ציון הגמר

קורסי תובה	24 ש"ס	
קורס בחירה	3 ש"ס	
סמינר	3 ש"ס	
סדנת תזה	3 ש"ס	
לפי ממוצע משוקלל של 33 ש"ס		65%
עבודה גמר + הגנה על התזה		35%
		<hr/> 100%

לימודים לקראת תואר שלישי - תלמידי מחקר

הגשת מועמדות

רשאים להגיש מועמדות לתואר שלישי בחוג למדיניות ציבורית תלמידים בעלי תואר מוסמך אוניברסיטה במסלול המחקרי (עם עבודת גמר) בציון של 85 לפחות.

על התלמיד להגיש לוועדת הדוקטורנטים של החוג באמצעות מזכירות החוג את המסמכים הבאים:
גיליון ציוני ב.א. ו-מ.א.
עבודת הגמר למ.א. בשני עותקים
2 מכתבי המלצה
קורות חיים

תלמיד מחקר שלב א' - הינו תלמיד שחתקבל ללימודי דוקטורט ונמצא בשלב הכנת הצעת המחקר.

תלמיד מחקר שלב ב' - הינו תלמיד שהצעת המחקר שלו אושרה.

חובות הלימודים

א. קורסים בחיקף 8 ש"ס שיש להם זיקה לתחום מחקרו של התלמיד. הקורסים יחיו מתחום המ.א. של החוג ושל חוגים אחרים, באישור המנחה או היועץ (לבעלי תואר שני במדיניות ציבורית).
על מועמדים, שתואר המוסמך שלהם איננו במדיניות ציבורית, יוטלו 8 שעות השלמה נוספות לפחות במסגרת התכנית למדיניות ציבורית, וזה מלבד ל-8 השעות הנדרשות על פי תקנון האוניברסיטה מכל תלמיד מחקר.

ב. קורסים אלו יש להשלים תוך שנה ממועד הקבלה כתלמיד מחקר שלב א'.

ג. תלמידים שחתקבלו כתלמידי מחקר שלב א' יחיו חייבים תוך שנה להתקשר עם המנחה ולהגיש לוועדת הדוקטורנטים החוגית הצעת מחקר מאושרת ע"י המנחה.

ד. כל הצעות המחקר יעברו שיפוט של שני קוראים לפחות. הצעה שתואשר ע"י הוועדה החוגית תועבר לדיון בוועדה הפקולטטית. בעקבות המלצת הוועדה הפקולטטית תועבר ההצעה לאישור הוועדה האוניברסיטאית.

ה. לאחר אישור הצעת המחקר ע"י מוסדות האוניברסיטה יעברו התלמידים למעמד של תלמיד מחקר שלב ב'. על התלמידים להגיש את עבודת הדוקטורט תוך חמש שנים מהמועד בו התקבלו לשלב א'.

ו. התלמידים יגישו למזכירות החוג, אחת לשנה, דו"ח התקדמות תתום ע"י המנחה. הדוחות יועברו לוועדה הפקולטטית.

ז. עבודת הדוקטורט תוגש בשפה העברית ו/או אנגלית ותכלול תקציר באנגלית באורך של 5% מהיקפה.

תיאור הקורסים

קורסי חובה

1082.4026.01 היבטים חברתיים ומוליטיים של מדיניות
הקורס עוסק בויקה בין ידע מדעי ומדיניות ציבורית, בין נושאי הקורס: הגדרת בעיות במדיניות ציבורית, ידע מדעי כבסיס לייזום מדיניות ואמצעי להערכתה. נבחנות תכניות התערבות ומדיניות ציבורית בתחום חינוך, רווחה, עבריינות ותכנון עירוני.

1082.4053.01 מבוא למדיניות ציבורית
הקורס יסקור את המושגים המרכזיים והתאוריות במדיניות ציבורית, נושאי הדיון יתמקדו על שלושת המרכיבים הבסיסיים בתהליכי מדיניות: עיצוב, יישום והערכת.

1082.4038.01 מיקרו כלכלה
הקורס נועד לחקונות לתלמיד את כלי הניתוח הבסיסיים של התאוריה המיקרו-כלכלית תוך הדגשת יישומם לבעיות תחלטה אופייניות בסקטור הציבורי. דרישה מוקדמת: יסודות הכלכלה.

1082.4046.01 משפט חוקתי ואתיקה ציבורית
הקורס יסקור את עיקרי המשפט הציבורי (חוקתי ומינהל) בשיטת המשפט בישראל. בין הנושאים שיידונו: רשויות המדינה והיחסים ביניהן; זכויות הפרט וחובות המינהל הציבורי. הקורס יעסוק גם בהארת עקרונות האתיקה הציבורית החלים על נבחרי ציבור ועל עובדי המינהל הציבורי. הקורס יבחן בהקשר רחב את היחס שבין משפט לאתיקה בתחום הממשל והמינהל הציבורי.

1082.4018.01 עלות תועלת והערכת פרויקטים ציבוריים
בעיות מושגיות בחישוב עלות תועלת, שקולי יעילות בהקצאת משאבים ופרוייקטים ציבוריים, שיטות להערכת כדאיות פרויקטים ציבוריים גדולים. נושאים עיקריים שיידונו בקורס כוללים: הקצאת משאבים מנקודת מבט המשק הלאומי, טכניקות כמותיות - כלכליות להערכת הכדאיות של פרויקטים, שיקולים דינמיים בהערכת כדאיות ותכנון פרויקטים, סיכון ואי ודאות בפרוייקטים גדולים, אספקטים לא כמותיים בתהליך ההערכת הכולל. דרישות מוקדמות: יסודות הכלכלה, מבוא לסטטיסטיקה, מיקרו כלכלה.

1082.4009.01 שיטות מחקר וסטטיסטיקה למדיניות ציבורית
שיטות מחקר, מדידה, מערכי מחקר, שיטות איסוף נתונים, עיבוד נתונים, רגרסיה, ניתוח כמותי רב משתני, מבחנים פרמטריים, דגימה, בדיקת השערות.

קורס השלמה

1082.4015.01 יסודות הכלכלה
הקורס נועד להקנות את המושגים הבסיסיים בחשיבה כלכלית. התדגשים הינם בעיקר על יישומים ומדיניות בתחומי המיקרו והמאקרו כלכלה.

לימודי התמחות

1082.4094.01 ארגון תעשייתי, פיקוח והגבלים עסקיים
הקורס הוא בעיקרו שילוב של תאוריות ארגון תעשייתי וצפינות על מבנה הפירמה, שווקים, והתנהגות פירמות שאינן מתחרות. המודלים הבסיסיים כוללים תחרות כמויות, תחרות מחירים ומודלים של מניעת כניסה. הקורס יספק מבוא לפיקוח והגבלים וכסה מחקרים ממוקדים בשטחים אלה. דרישה מוקדמת: מיקרו-כלכלה.

1082.4054.01 גישות ניהול

הצורך בהכשרה ובהתמקצעות הרובד הניהולי בארגונים בכלל ובארגונים ציבוריים בפרט, הנו תכתי וזאת למען שימור תהליך הספקתם של חייטובין הציבוריים והעלאת רמת איכותם של המוצרים המופקים במסגרת הארגונים הציבוריים.

בקורס נדון בנקודות הבאות: שלבים בהתפתחות החשיבה הניהולית, קיברנטיקה וניהול, סגנונות ניהול ואבחון מצבי מנהיגות בארגונים, ניהול ארגונים ציבוריים, מרות וייחודיות יישום גישות ניהול חדשניות בשירות הציבורי.

1082.4098.01 יזמות חברתית

מטרת הקורס לבחון הגדרה רחבה של יזמות כלכלית וחברתית ולנסות להתבונן ביחסי הגומלין שבין יזמות עסקית לבין הסקטור הציבורי. הקורס יבחן יזמות במגוון תחומים. בסקטור הציבורי בתחומים כגון: קליטת עלייה, חינוך, בריאות, שלטון מקומי, איכות סביבה וכד' ובסקטור הפרטי יזמות של קבוצות אוכלוסייה כגון: עולים, נשים וכד'. הקורס ידון ביזמות הן כאסטרטגיה של קבוצות חלשות והן כאמצעי להפיכה של ביורוקרטיות נוקשות לארגונים גמישים יצירתיים ומגיבים.

1082.4106.01 מדיניות ומערכות שירותים בזירת הרווחה

השיעור יוקדש לדיון במספר נושאים מרכזיים הקשורים למדינת הרווחה: תמורות בהתפתחות מדינת הרווחה, גישות אידיאולוגיות שונות למדינת הרווחה. מקומם של הסקטור הממשלתי, הציבורי, הפילנתרופי והפרטי בחספת שירותי רווחה. מגמות ריכוז וביזור בקביעת מדיניות ובניהול וחספת שירותי רווחה; מקומה של הקהילה המקומית כספקת שירותים. אוניברסליות לעומת סלקטיביות הקצאת שירותים; שיתוף לקוחות וציבור בקביעת מדיניות וניהול תכניות. גרופסיונליזציה של שירותי רווחה.

1082.4105.01 מדיניות כלכלית בישראל

הקורס עוסק בהשלכות של מדיניות כלכלית, עם דגש מיוחד על סוגיות שהיגו בין החשובות ביותר שאיתן מתמודדת מדינת ישראל. נושאי הקורס יכללו, בין השאר: צמיחה כלכלית, אי-שוויון כלכלי, אבטלה, גלובליזציה של המשק, אינפלציה וחינוך. תיתן תמונת מצב אמפירית של המציאות הישראלית מהיבטים ארוכי טווח וכן השוואות עם מדינות אחרות. כמו כן, מודלים מאקרו-כלכליים, כולל מודלים של צמיחה, יתנו את המסגרת התאורטית לבחינת כלי המדיניות. דרישה מוקדמת: מיקרו כלכלה.

1082.4003.01 קבלת החלטות

הקורס עוסק בשלושה היבטים של התהליך של קבלת החלטות. (א) מודלים פוזיטיביים של התהליך, כגון: הגישה הפסיכולוגית, החלטות בקבוצות, המודל הרציונלי, השבעת הרצון, זכר מודלים דסקריפטיביים, כולל המודל התוספתני, מודל פה האשפה, רשתות מדיניות, סריקה מעורבת, וכו'. (ב) החלק השני עוסק בתהליך קבלת החלטות בסקטור הציבורי ומנתח את הייחודיות של התהליך, וכן גישות ספציפיות, כגון שיתוף הציבור וסגור. (ג) החלק השלישי דן במודלים נורמטיביים: הבניית המטרות, אופטימיזציה מעבר לזמן ובתנאי אי-ודאות, אסטרטגיות הנגזרות מתורת המשחקים, עץ החלטות, החלטות נוכח ריבוי מטרות, וכד'.

1082.4118.01 שלטון מקומי

הקורס שלטון מקומי מתמקד בהיבטים הכלכליים, המנהליים והחוקתיים שמסבירים כיצד פועל השלטון המקומי בתוך הסביבה הפוליטית בישראל. אילו אילוצים כלכליים, מבניים ופוליטיים מכוונים את הרשויות המקומיות באספקת שירותים מוניציפליים וביצירת קואליציות ממשל חדשות, המאפשרות פיתוח כלכלי אזורי והעלאת רמת רווחת התושבים. הקורס פונה לכל מי ששואף להבין את המציאות הפוליטית-מקומית במדינת ישראל תוך השוואה לנעשה ברשויות מקומיות במדינות שונות בעולם.

1082.4049.01 יישום מדיניות: גישות ושיטות

הקורס יציג את הגישות העיקריות ליישום מדיניות ותכניות ציבוריות. כמו כן ינתחו הגורמים העיקריים אשר להם השפעה על יישום מוצלח כגון: תקשורת, משאבים, מבנה ביורוקרטי, ואיפיוני המדיניות.

1082.4070.01 תקצוב ובקרה

הקורס יעסוק בבניית סוגי התמחור השונים לפעילויות שונות בארגונים בכלל ובמוסדות ציבוריים בפרט. יושם דגש על העמסת העלויות של מחלקות השירות השונות על מרכיבי הרווח והעלויות במוסדות השונים, בניית תקציב ומשמעותו למוסד הציבורי.

1082.4041.01 חברות ממשלתיות בישראל

מטרת הקורס לבחון את יחסי הגומלין בין התחום הפוליטי לכין ההתנהגות הכלכלית של חברות ממשלתיות בכלכלה הפוליטית בישראל. בשלב שני נעסוק בסגנונות הפעולה של מקבלי ההחלטות בוידה הפוליטית ובחברות ממשלתיות כמו שרי ממשלה, עובדי מדינה, דירקטורים, מנהלים ונציגי עובדים. במהלך הקורס ינתחו החלטות בנושאים הקשורים לתחום פעילותן של חברות ממשלתיות וננסה להבין את מקומם של השיקולים הפוליטיים בפעילות זו (פרוייקט הלביא, תעלת הימים, חיפוי נפט וכיו"ב).

סמינרים**1082.4111.01 דיני תקשורת**

הסמינר יעסוק במדיניות הנהגת בישראל בתחום התקשורת - מדיניות חקיקתית, ממשלתית ושיפוטית - ותידון בו מפת התקשורת על היבטיה השונים. ינתחו החיבטים המשפטיים והאתיים של התקשורת על מעגליה, החיצוני והפנימי. במעגל החיצוני - כלי התקשורת ביחסיהם עם רשויות השלטון והפיקוח המשפטי והציבורי על התקשורת. במעגל הפנימי - מקבילת הכוחות הפנימית בעולם התקשורת.

חופש העיתונות יבחן בעימותו עם אינטרסים חברתיים אחרים: ביטחון המדינה, הזכות לשם טוב, הזכות לפרטיות, הבטחת משפט הוגן ועוד. דגש מיוחד יושם בסמינר על הזכות לקבלת מידע ציבורי מכוח חוק תופש המידע ויישומו הלכה למעשה.

1082.4076.01 זכויות הפרט ומדיניות ציבורית

הסמינר יעסוק במדיניות הציבורית-המשפטית חנוגת לזכויות הפרט ויחסיו עם רשויות השלטון. בין הנושאים שיידונו: ביקורת שיפוטית וחוף שיפוטית על הרשויות הציבוריות; זכויות הפרט - זכות לחירות אישית ולהליך הוגן בפני רשויות המינהל והמשפט; חופש העיסוק, חופש הביטוי והעיתונות, חופש החתאגדות ועוד. דרישה מוקדמת: משפט חוקתי ומינהלי.

1082.4100.01 סדנת תזה ל-מ.א.

מטרת הסדנה היא לסייע לתלמידים בהכנת הצעות המחקר ובשלב כתיבת התזה. הסדנה מיועדת לסייע לתלמידים שטרם גיבשו הצעה, לגבש הצעת מחקר, ולתלמידים המצויים כבר בשלב כתיבת התזה לקדם ולגבש את עבודתם.

חובות התלמידים: הצגה בעל פה ובכתב של הצעת המחקר או עבודת התזה (או פרקים מתוכה). הגשת חוות דעת של עבודות/הצעות שהוצגו. השתתפות בדיננים.

ההשתתפות בסדנה היא שנתית. ההשתתפות היא חובה לכל התלמידים במסלול עם עבודת גמר.

1082.4101.01 עובדים זרים בישראל

הסמינר יבחן את תופעת העובדים הזרים מהיבטים חברתיים, כלכליים ותרבותיים. התופעה תיבחן תן בישראל ותן בעולם, יוצגו הדילמות והבעיות של התבררה על התופעה המארכת והמשמעויות הנילוות.

1082.4065.01 שינוי חברתי מתוכנן

תכניות מדיניות ציבורית רבות הינן למעשה ניסיון ליצור שינוי חברתי מתוכנן. הקורס יעסוק בגישות שונות לשינוי מתוכנן ברמת הארגון וברמת הפרט. ייבחנו באופן ביקורתי תנחות היסוד בדבר שינוי העומדות בבסיס תכניות מדיניות שונות.

1082.4097.01 מינהל, תקצוב והערכת פרויקטים ציבוריים

- א. הסמיגר יכלול את הצגת תאודית בחירת המוצר הציבורי, אופן הקצאתו וחלוקתו לאוכלוסיית המטרה, מוצרי לוואי והשלכות אחרות.
- ב. יישום התאודיות יכלול ניתוח סקטוריאלי, מחזור פרויקט הכנתו ודרך מימונו על פי מתודולוגית הבנק העולמי.
- ג. הערכת המדיניות תכלול ניתוח פרויקטים אשר בוצעו בעולם בסיוע מוסדות בין-לאומיים ופרוייקטים אשר בוצעו בארץ בסקטורים הנאים: היי טק, תעשיית, תקלאות ומים, פיתוח אורבני וכפרי, חינוך בריאות ורווחת.
- דרישות מוקדמות: יסודות הכלכלה, ש"מ וסטטיסטיקה, מיקרו כלכלה.

1082.4067.01 יישום מדיניות ציבורית

מחקרי היישום מתמקדים בהדגשת חלקם של עושי המדיניות ותורמים להבנה טובה יותר של המדיניות הציבורית והתחליטים והגורמים למימושה. הסמיגר יתמקד בשלושה היבטים: סקירה של התחום וכיווני מחקר שונים, ניתוח דוגמאות מקרה מחספרות וניתוח דוגמאות מקרה שיובאו ע"י הסטודנטים.

1082.4114.01 פוליטיקה קואליציונית ומדיניות ציבורית

הסמיגר עוסק בשילוב שבין פוליטיקה למדיניות ציבורית תוך התמקדות בממשלה המשמשת בעת ובעונה אחת קואליציה פוליטית וצמרת הרשות המבצעת. הדיון בתפקוד הפוליטי והמקצועני של הממשלה ייערך תוך ניתוח השוואתי למשטרים דמוקרטיים אחרים ובהקשר לתאודיות מוכרות במדע המדינה ובמדיניות ציבורית.

ראשית, ננתה מודלים של מדיניות ציבורית ומודלים של ממשלות, תוך בחינת "קווי התפר" שבין פוליטיקה לבין מרכיבי תהליך המדיניות הציבורית - עיצוב, יישום והערכה. בשלב שני, נדון בקשר שבין הבטחות בחירות לבין מדיניות הממשלה (תרשות המבצעת) שקמה בעקבותיהן: הסכמים קואליציוניים וקווי יסוד הנוגעים להקמת ממשלה חדשה ועיצוב קווי מדיניות ציבורית חדשים. בשלב שלישי, נבחן את תפקודו של ראש הממשלה כשחקן ראשי בפוליטיקה קואליציונית ובקביעת מדיניות. כאן נבחן גם את תפקוד שרי הממשלה המחזיקים ב"תיקים" מדיניים, כלכליים, חברתיים ומנהליים. בשלב רביעי, נעסוק ביחסי פוליטיקאים וביורוקרטים - בחיכוך שבין מעצבי המדיניות לבין מיישמי המדיניות, וכן בתפקודם של ביורוקרטים בכירים כמו נשיא בית המשפט העליון, נגיד בנק ישראל וחבריהם. נסכם את הסמיגר בניסיון לבחון כיצד באה המדיניות הציבורית של הממשלה תקואליציונית לידי ביטוי בתקציב המדינה וחוק החסדרים, ובתחומים מרכזיים כמו ביטחון, חוץ, כלכלה וחברה.

1082.4115.01 מדיניות כלכלית

הסמיגר מיועד לסטודנטים המתעניינים בחקר תחומי מדיניות המשפיעים על ואו מושפעים מסוגיות כגון צמיחה, אי-שוויון, עוני, אבטלה, גלובליזציה, אינפלציה וחינוך. דרישות מוקדמות: מדיניות כלכלית בישראל ומיקרו-כלכלה.

1082.4109.01 שוק העבודה בישראל

הסמיגר יעסוק בהיבטים של שוק העבודה בישראל כולל דיון בהשלכות למדיניות ממשלתית: (א) האבטלה - מדוע היא גבוהה יחסית (ב) הגורמים בקביעת השכר; (ג) תהליכי חיפוש עבודה; (ד) מיסים על שכר וסובסידיות לתעסוקה וגיוס עובדים; (ה) מדיניות דמי אבטלה; (ו) עובדים פלשתינאים בישראל; (ז) האפשרות להגדלת התעסוקה אצל החרדים; (ח) אפליית עובדים ז-ט) עובדים זרים בישראל.

1082.4077.02 פרויקט גמר בניתוח אירועי מדיניות

הסדנה תתמקד על ההיבטים המתודולוגיים בלימודי מדיניות ציבורית בנושאים הקשורים לעיצוב יישום והערכת מדיניות. במסגרת הסדנה יכתוב כל סטודנט עבודה מסכמת. דרישות מוקדמות: סיום כל תוכנית השמיטה.

1082.4103.01 מדיניות עירונית

מטרת הסמינר היא בחינה מעמיקה וביקורתית של הסוגיות המרכזיות במדיניות העירונית העומדות על הפרק בישראל ובעולם. סוגיות אלה יידונו במהלך הסמסטר בדיונים בכיתה, בהרצאות פרונטאליות, ובעבודות הסמינר שיוכנו על ידי הסטודנטים. הנושאים שיועלו ויוסקרו יכללו, בין היתר: היחסים בין השלטון המקומי והממשלה, התפקיד המשתנה של השלטון המקומי כספק שירותים, הרשות המקומית כיוזמת פיתוח, שיווק ערים, הרשות המקומית בחברה הטרוגנית, רפורמה בשלטון המקומי, הרשויות המקומיות בעידן של מחסור בתקציבים, השפעת הגלובליזציה על השלטון המקומי, וכד'.
 השלטון המקומי, וכד'.

1082.4043.01 קרקע ותכנון

הסמינר יעסוק בהכוונת הפיתוח הפיסי על ידי הרשויות באמצעות מדיניות קרקע ותכנון עירוני. הסמינר כולל הרצאות פרונטאליות על נושאים נבחרים, דיון בין המשתתפים, הצגת מאמרים על ידי הסטודנטים, וכמובן הכנה והצגת עבודות הסמינר. הסוגיות שייידונו כקורס ייבחרו, בהתאם לזמן שיעמוד לרשותנו ולתחומי ההתעניינות של המשתתפים, בין היתר, מתוך הנושאים הבאים: חלופות למעורבות ציבורית בשוק המקרקעי, הפרטתו של מינהל מקרקעי ישראל, דרכים לגביית חלק מחשבחה הקשורה לפיתוח, יחסי גומלין בין שימושי קרקע לבין מערכת התחבורה, שינויים במערכת התכנון בישראל ובארצות אחרות, תכנון ופיתוח כר קיימא, מודלים חדשים בתכנון העירוני, כגון קהילות מוגדרות, שלטון מקומי פרסי.

1082.4051.01 עיצוב מדיניות ציבורית בעידן הגלובליזציה

במסגרת הסמינר נחקור את התמורות המתחולות בתהליכי קביעת מדיניות בעידן הגלובליזציה. האם אמנם חלה התדלדלות במעמדם של שחקני המדינה לעומת שחקנים אחרים בקביעת מדיניות כפי שגורסת גישת המדינה המרוקנת או שלפנינו מודל משילת חדש. עבודות הסמינר יעסקו בבחינת דפוסי קביעת מדיניות בתחומי מדיניות שונים, במישור הבינלאומי, הלאומי והמקומי.

החוג למדיניות ציבורית

				סמסטר א'
הדרכה במאגרי מידע במדיניות ציבורית				1082.1100
	20.12.05	16:00-14:00	ג'	.01
	21.12.05	16:00-14:00	ד'	.02
מדיניות כלכלית				1082.4115
ד"ר בן-דוד דן	425	16:00-13:00	א'	.01 סמינר
עובדים זרים בישראל				1082.4101
ד"ר דרורי ישראל	420	19:00-16:00	א'	.01 סמינר
מבוא למדיניות ציבורית				1082.4053
מר ארבל גנץ אורי	204	19:00-16:00	א'	.01 שיעור
מר ארבל גנץ אורי	204	20:00-19:00	א'	.02 תרגיל
מדיניות כלכלית בישראל				1082.4105
ד"ר בן-דוד דן	105	16:00-13:00	ב'	.01 שו"ת
יסודות הכלכלה				1082.4015
ד"ר בן-דוד דן	104	19:00-16:00	ב'	.01 שיעור
מר ארז יובל	104	20:00-19:00	ב'	.02 תרגיל
מדיניות עירונית				1082.4103
פרופ' ורצברגר אליה	422	19:00-16:00	ב'	.01 סמינר
תקצוב ובקרה				1082.4070
מר אביטוב שרון	204	21:00-18:00	ב'	.01 שו"ת
חברות ממשלתיות בישראל				1082.4041
ד"ר קורן דן	003	19:00-16:00	ג'	.01 שיעור
משפט חוקתי ואתיקה ציבורית				1082.4046
פרופ' סגל זאב	004	20:00-16:00	ג'	.01 שיעור
סדנת תזה				1082.4100
ד"ר מנחם גילה	419	21:00-19:30	ג'	.01 סדנה
היבטים חברתיים ופוליטיים של מדיניות				1082.4026
ד"ר מנחם גילה	204	19:00-16:00	ד'	.01 שיעור
גב' סימן טוב אדווה	204	20:00-19:00	ד'	.02 תרגיל

		קבלת החלטות	1082.4003
ד"ר אופק חנה	004	ד' 20:00-17:00	.01 שיעור
		שלטון מקומי	1082.4118
ד"ר שריג אתי	207	ה' 12:00-09:00	.01 שיעור
		יישום מדיניות: גישות ושיטות	1082.4049
ד"ר דרורי ישראל	103	ה' 12:00-09:00	.01 שיעור
		דיני תקשורת	1082.4111
פרופ' סגל זאב	425	ה' 15:00-12:00	.01 סמינר
		שיטות מחקר וסטטיסטיקה למדיניות ציבורית	1082.4009
פרופ' מבורך ברוך	318	ה' 19:00-16:00	.01 שיעור
מר פיסיק צביקה	318	ה' 20:00-19:00	.02 תרגיל
		מינהל תקצוב והערכת פרויקטים ציבוריים	1082.4097
ד"ר בולס יוסף	425	ה' 19:00-16:00	.01 סמינר
		הדרכה אישית	1082.4500
			.01 ע.גמר
		בחינת גמר	1082.5000
			.01 בחינה
		עבודת גמר (תזה)	1082.9999
			.01

סמסטר ב'

				הדרכה במאגרי מידע במדיניות ציבורית	1082.1100	
	2.4.06	16:00-14:00	א'			.03
	3.4.06	16:00-14:00	ב'			.04
				תקצוב ובקרה	1082.4070	
מר אביטוב שרון	204	20:00-17:00	א'			.02 שו"ת
				מדיניות כלכלית בישראל	1082.4105	
ד"ר בן-דוד זן	001	16:00-13:00	ב'	אפרט		.02 שו"ת
				פוליטיקה קואליציונית ומדיניות ציבורית	1082.4114	
ד"ר קורן זן	208	19:00-16:00	ב'			.01 סמינר
				קרקע ותכנון	1082.4043	
פרופ' ורצברגר אליה	422	20:00-17:00	ב'			.01 סמינר
				שינוי חברתי מתוכנן	1082.4065	
ד"ר מנחם גילה	203	19:00-16:00	ג'			.01 סמינר
				משפט חוקתי ואתיקה ציבורית	1082.4046	
פרופ' סגל זאב	004	20:00-16:00	ג'			.02 שיעור
				סדנת תזה	1082.4100	
ד"ר מנחם גילה	419	21:00-19:30	ג'			.02 סדנה
				יישום מדיניות ציבורית	1082.4067	
ד"ר דרורי ישראל	108	20:00-17:00	ד'			.01 סמינר
				גישות ניהול	1082.4054	
ד"ר אופק חנה	103	20:00-17:00	ד'			.01 שיעור
				שוק העבודה בישראל	1082.4109	
ד"ר ישיב ערן	203	11:00-08:00	ה'			.01 סמינר
				עלות תועלת והערכת פרויקטים ציבוריים	1082.4018	
ד"ר בלומקין תומר	204	12:00-09:00	ה'			.01 שיעור
מר עידה יורם	204	13:00-12:00	ה'			.02 תרגיל
				מיקרו כלכלה	1082.4038	
פרופ' גנדל ניל	004	12:00-09:00	ה'			.01 שיעור
מר עידה יורם	004	13:00-12:00	ה'			.02 תרגיל
				זכויות הפרט ומדיניות ציבורית	1082.4076	
פרופ' סגל זאב	425	16:00-13:00	ה'			.01 סמינר

			יזמות חברתית	1082.4098
ד"ר לרנטל תמר	יפורסט	17:00-14:00	ה'	.01 שיעור
			פרויקט גמר בניתוח אירועי מדיניות	1082.4077
פרופ' גנדל ניל	422	20:00-17:00	ה'	.02 סדנה
			מדיניות כלכלית	1082.4115
ד"ר בן-דוד דן	425	20:00-17:00	ה'	.02 סמינר
			הדרכה אישית	1082.4500
				.02 ע.גמר
			בחינת גמר	1082.5000
				.02 בחינה
			עבודת גמר (תזה)	1082.9999
				.02 ע.גמר

מדיניות ציבורית התכנית ליישוב סכסוכים וגישור ע"ש אוונס www.spirit.tau.ac.il/dispute

ראש התכנית: פרופ' אפרים יער

תואר שני

מסלול לימודים ללא עבודת גמר

רציונל

בשנים האחרונות גברה ההכרה בחשיבות הנושא של יישוב סכסוכים הן כתחום מחקר אקדמי והן כתחום עיסוק מעשי. מגמה זו באה לידי ביטוי בספרות מחקרית ענפה, בכתבי עת המתמחים בנושא, ובפריחה חסרת תקדים במרכזים ובתכניות לימוד והכשרה לחקר סכסוכים ויישובם בעולם כולו ובישראל בכלל זה.

מטרות הלימודים

ייחודה של התכנית נעוץ, בראש וראשונה, באופי הבין-תחומי שלה, היינו, בחשיפת התלמידים לגישות דיסציפלינאריות שונות בתחום, כגון גישות משפטיות, פסיכולוגיות, תרבותיות, כלכליות ופוליטיות. בנוסף, יוכלו התלמידים להעמיק את הידע שלהם בתחומים ספציפיים, כגון סכסוכים בקהילה או בסכסוך היהודי-ערבי. התכנית נבנתה כך שמסיימיה יחיו זכאים לשתי תעודות:

1. תואר מוסמך במדיניות ציבורית בתכנית ליישוב סכסוכים וגישור שתוענק להם על ידי אוניברסיטת תל אביב.
2. תעודה המעידה על סיום קורס גישור מטעם "נקודת מפנה" - המרכז ליעוץ והכשרה בגישור בע"מ. הקורס מותאם לתקנות בית המשפט (מינוי מנשר) (תיקון) ה-תשנ"ט 1990. הקורס אושר על ידי הוועדה המייעצת להנהלת בתי המשפט ברשות כבוד השופטת גדזו.

תנאי קבלה

רשאים להציג את מועמדותם: תלמידים אשר סיימו את לימודי התואר הראשון בתחומי מדעי החברה, משפטים, ניהול ומדעי הרוח בציון גמר של 80 לפחות.

משך הלימודים

הלימודים יחלו ביום המישי ה-30 באוקטובר 2005 ויסתיימו ביוני 2007. רוב הלימודים יתקיימו בימי המישי בשעות אחה"צ והערב.

לימודי השלמה

התלמידים, אשר התואר הראשון שלהם אינו בתחומי מדעי החברה, חייבים ללמוד 2 קורסים מתוך הרשימה הבאה:

- "סוציולוגיה של החברה הישראלית", "פוליטיקה ומשטר בישראל", "יסודות הפסיכולוגיה החברתית", "מבוא לסוציולוגיה", "מבוא לאנתרופולוגיה", "שיטת המשפט הישראלי", "מבוא לכלכלה ללא כלכלנים" (כלל פקולטטי) ו"מדיניות כלכלית בישראל" (מהתכנית למדיניות ציבורית).
- יש לסיים את קורסי ההשלמה עד סוף שנת א'.

הרכב תכנית הלימודים

שנה א'

קורסי ליבה

גישות תאורטיות למיון ולפתרון קונפליקטים (יש לקחת 4 מתוך 6 השיעורים הבאים):		
שיס	2	- גישות פוליטיות
שיס	2	- גישות פסיכולוגיות-חברתיות
שיס	2	- גישות תרבותיות
שיס	2	- גישות משפטיות
שיס	2	- גישות כלכליות
שיס	2	- ניהול משא ומתן כבסיס ליישוב סכסוכים
שיס	8	סה"כ גישות תאורטיות

קורסי חובה

שיס	2	דרכים אלטרנטיביות ליישוב סכסוכים
שיס	2	שיטות מחקר (כמותיות או איכותיות)
		הדרכה במאגרי מידע והיכרות עם גופים העוסקים ביישוב
		סכסוכים בארץ ובחו"ל ¹
שיס	12	סה"כ שנה א'

שנה ב'

סמינריונים

שיס	3	1. סמינריון בסכסוכים בינ"ל
שיס	3	2. סמינריון בסכסוכים קהילתיים ובין קבוצתיים

קורסי בחירה

שיס	15	קורסי בחירה על-פי תחומי התמחות (מהם לפחות קורס אחד סמינריוני)
שיס	21	סה"כ שנה ב'

סדנאות גישור

שיס	2	סדנה: מושגים ועקרונות מרכזיים בתהליך הגישור ומו"מ משתף
שיס	3	סדנה: פיתוח מיומנויות ניהול הליך הגישור וחכרת תפקיד המגשר
שיס	38	

שקלול ציון הגמר

100% - ציוני הקורסים. כל קורס ישוקלל עפ"י מספר שעות הלימוד שלו.

¹ מפגש חד פעמי. לא נכלל במניין השעות לתואר.

תיאור הקורסים

קורסי ליבה וחובה

1054.4000.01 תדרכה במאגרי מידע ביישוב סכסוכים וגיבור

כל תלמידי התכנית חייבים להשתתף בהדרכה חד פעמית בנושא שימוש במאגרי מידע. ההדרכה כוללת: הקניית עקרונות בסיסיים כאוריינות מידע, הכרת משאבי המידע השונים (מאגרי מידע, כתבי עת אלקטרוניים, אתרי אינטרנט) בלימודי יישוב סכסוכים, שלבים בתהליך איתור המידע. ההדרכה מתקיימת בכיתת המחשבים בספריית מדעי החברה.

1053.1105.01 גישות פוליטיות - פרופ' תמר הרמן

הקורס נועד לשרטט מתווה כללי של ההתפתחויות ההיסטוריות והתאורטיות בהגדרת המושג קונפליקט והשתמעויותיו החברתיות-פוליטיות. זאת תוך התייחסות מיוחדת לשוני בזיקה הערכית והמעשית בין קונפליקט לבין שימוש בכוח או באלימות לסוגיה, כפי שהיא נתפסת בהקשרים שונים תרבותיים (למשל, בדתות השונות), פוליטיים שונים (למשל בדמוקרטיה ליברלית לעומת משטרים אוטוריטריים או טוטליטריים) או אידיאולוגיים (למשל, בתגות תדמוקרטיה-ליברלית לעומת זו המרקסיסטית או הפמיניסטית). בהתבסס על האמור, ינתחו גישות בעבר ובהווה לניהול/פתרון קונפליקטים, תחל מאלה הכוזנות/מיליטריסטיות בצד האחד של הרצף, עבור דרך תפיסות של התנגדות לא אלימה וכלה בפילוסופיות הפציפיסטיות לסוגיהן הממוקמות בקצה התגדי של הרצף. כמו כן יודונו קושיות עקרוניות כגון: היש אכן מדינות חברות או קבוצות חברתיות שהן בבסיסן שוחרות שלום או מלחמה יותר מאחרות, ואם אכן כן, מהם הגורמים לחיותן כאלה, האם יש הבדל בגישה לקונפליקט והפעלת כוח בין גברים לנשים, בין בני מעמדות שונים וכיוצא באלה.

1053.1103.01 גישות פסיכולוגיות-חברתיות - פרופ' דן זכאי וד"ר יחיאל קלד

הקורס יתאר גישות פסיכולוגיות לסכסוכים בין-אישיים ובין קבוצתיים: יבחנו נושאים כגון תרומת המצב מול גורמי אישיות, תהליכי הבניה קוגניטיבית, הייריסטיקות, חשפנות קבוצתיות ובין-קבוצתיות, תהליכי מו"מ ותסמים במו"מ. יישוב סכסוכים, ועוד. הלמידה תלווה במספר תרגילי סימולציה.

1053.1104.01 גישות משפטיות - ד"ר אורנה דויטש

בקורס נתמקד בדרכים החלופיות לפתרון סכסוכים, כפי שנוהגות במשפט הישראלי. נבחן את דרך הגישור בהשוואה לבוררות, נעמוד על הדרישות השונות הנדרשות מממלאי התפקידים בשתי הדרכים הללו, נבחן את ההתאמה של מקרים שונים לכל אחת מהדרכים הללו, נעמוד על הגישה של בתי המשפט לכל אחת מהן, בהשוואה לפתרון הסכסוך על דרך השפטיה. כמו כן, נדון בדרך חדשה העומדת להיות מיוזמת מארה"ב - "הערכה מוקדמת" ונבחן את מידת התאמתה לשיטת המשפט הישראלי ולהווי תושביה. בהשוואה, נסקור את הדרכים השונות לפתרון סכסוכים משחריים (בארגון הסחר העולמי, למשל) ומדיניים (אמנת האו"ם).

1054.4104.01 גישות תרבותיות - יפורסם בהמשך

1054.4103.01 גישות כלכליות - פרופ' דב סמט

הקורס יטפל בנושאים אלה:

1. אסטרטגיות שולטות ונשלטות (מתי ניתן להתעלם ממתחרים), דילמת האסיר ויישומים אחרים.
2. משחקי מיקום: היכן להתמקם בתחרות.
3. הצבעות אסטרטגיות במועצת מנהלים או בממשלה.
4. שיווי משקל נש כפתרון לקונפליקט אסטרטגי ויישומיו לכלכלה, לפתרון סכסוכים אסטרטגיים, לתכנון רשתות וכיו.
5. תחרות דינאמית ושיווי משקל פרפקט.
6. החלטות אסטרטגיות תחת אינפורמציה לא מלאה, הערך של אינפורמציה בקונפליקט אסטרטגי.

7. קונפליקט אסטרטגי עם אינפורמציה לא סימטרית. בחירת פרויקט אופטימלי תחת אינפורמציה לא שלמה.
8. תורת המכרזים: מכרז אנגלי והולנדי, מכרז מתיר ראשון ושני, מכרזים באתרי האינוטרנט.
9. בעיות מיקוח.

1053.1102.01 זדכים אלטרנטיביות ליישוב סכסוכים - ד"ר אורנה כהן

לכל סכסוך מאפיינים וסיבות משלו, המושפעים מהדינמיקה של הסכסוך, המעורבים בו - אישיותם, יחסים ביניהם ומטרותיהם. במהלך שני העשורים האחרונים, התפתחו בעולם גישות חלופיות ליישוב סכסוכים ופתרונם. תפישת העולם שתוצג בקורס זה הינה ההבנה שאחת הדרכים להתמודדות עם הקונפליקט היא בדרך של שינוי ועיצוב היחסים בין בני הפלוגתא. יוצגו המנגנונים האופרטיביים הנשענים על נקודת מוצא זאת. לדוגמה: (1) המודל הטרוספורמטיבי בגישור הגורס כי ביכולתם של הצדדים ליישב את הסכסוך ביניהם בעזרת צד שלישי נייטרלי בדרך של העצמה (Empowerment) והכרה (Recognition). יפורטו דרכי הפעולה העיקריות המתבססות על מודל זה. (2) גישת הצדק המאחה (Restorative Justice) אסכולה המציעה נקודת מבט ייחודית על המעשה הפלילי ועל התגובה הראויה לו. גישה זאת מבוססת על ההכרה כי ההתנהגות הפלילית גורמת לפגיעות בנפגעי העבירה בקהילה ואף מבצע העבירה עצמו. מטרת ההליך היא איחוי הפגיעות שיצר המעשה הפלילי תוך כדי זיהוי הצרכים של הצדדים ומתן מענה לצרכים אלו. יפורטו שלושת דרכי הפעולה העיקריות המתבססות על תפישה זאת: גישות, היוועדות ומעגלים.

דרכי תוראה: הרצאות פרונטליות, דיון במאמרים ובסוגיות בהשתתפות הקבוצה, צפייה בסרטים מקצועיים.

1053.1107.01 ניהול משא ומתן כבסיס ליישוב סכסוכים - עו"ד יונתן קוברסקי

מטרת הקורס לחקנות למשתתפים הבנה מעמיקה אודות תהליך ניהול המו"מ. הקורס יקנה למשתתפים בסיס להכנת מו"מ, תוך שימוש במודל מרכזי לניהול מו"מ מבוסס על אינטרסים והכרת תהליכים קוגניטיביים, המתרחשים בזמן ניהול המו"מ. כמו כן יוצגו מספר כלים בסיסיים לשיפור היכולת האישית במו"מ - תוך התמודדות עם האקלים הרגשי במהלך ניהול המו"מ והעלאת מודעות לסגנונה האישי של כל משתתף ומשתתפת. שימת דגש מיוחדת, תוקדש לניהול מו"מ, כאשר מדובר על מערכות יחסים עסקיות מתמשכות, מגמה לשמר ולטפח את מערכות היחסים הללו. התפיסה המרכזית, אשר תנחה את המפגשים, מניחה כי נושאים ונותנים מיומנים, יכולים למנוע מצבים קונפליקטואליים מיותרים וליישב מחלוקת בזמן ניהול המו"מ, ללא צורך בסיוע התערבות גורם שלישי.

1054.4101.01 שיטות מחקר כמותיות - ד"ר תמר לרנטל

מטרות המחקר החברתי, בעיות קלאסיות במחקר אמפירי ומקורות הידע, תאוריה ומחקר, תוקף המחקר, קשר וסיבותיות, מערכי מחקר: ניסוי ומתאמי, ממד הזמן במחקרים מתאמיים, יחידות מדידה ודגימה, איסוף נתונים: הסקר, התצפית, ניתוח תוכן.

1054.4102.01 שיטות מחקר איכותיות - ד"ר מלכה שבתאי

מטרת הקורס להציג בפני הסטודנטים את שיטות המחקר האיכותיות כגישה למחקר, וכגישה רלבנטית התורמת לעשייה. הקורס ישלב הרצאות ותרגילים. נושאי ההרצאות:

1. הגישה האיכותית למחקר - הנחות יסוד, מאפיינים ואתגרים.
2. מערך המחקר - בחירת נושא, הכנות לכניסה לשדה, קריאת ספרות.
3. עבודת השדה - תצפית, תצפית משתתפת, ראיונות, סיפורי חיים, צילום במצלמה ובוידאו, ניתוח טקסטים, ושימוש בנתונים.
4. ניתוח נתונים.
5. כתיבה אתנוגראפית.
6. שימושים בגישה איכותית - הערכה, פדגוגיה ופעולה.

1053.1106.01 סדנאות - בהנחיית ד"ר אורנה כהן וצוות נקודת מפנה - ביה"ס לעבודה סוציאלית

מושגים ועקרונות מרכזיים בתהליך הגישור ובמשא ומתן משתף
 עם חקיקת הסעיפים 179 ו-179 לחוק בתי המשפט והתקנות תקנות בית המשפט (פישור) בתשנ"ג - 1993, הוכר הפישור כדרך מקובלת לפתרון סכסוכים שלא בדרך השיפוטית הרגילה (היינו: בית משפט או בוררות), אלא שהמודעות לנושא זה והבנתו רחוקים מלהיות נחלת הכלל. הסדנה מיועדת לערוך היכרות בין התלמידים לבין שיטה חדשנית זו, המסייעת ליישוב הסכסוך. הסדנה תעסוק בעיקר בנושאים הבאים: (1) חדרים להגיע לפתרונות מוסכמים; (2) עיצוב פתרונות יצירתיים; (3) טכניקות של ניהול מו"מ ותקשורת; (4) התגברות על מחסומים אמוצינאליים; (5) הפישור ומערכת המשפט; (6) אתיקה בפישור; (7) תרגילי הדגמה.

פיתוח מיומנויות הליך הגישור והכרת תפקיד המגשר
 מטרת הסדנה להקנות למשתתפים הבנה, כלי עבודה ומיומנויות לניהול תהליך של גישור בין ברי פלוגתא על פי מודל של פתרון בעיות. הסדנה תעסוק בתפקיד המגשר כמסייע לצדדים להידבר, להגדיר לעצמם את האינטרסים, לזהות את מגוון הפתרונות העומדים לרשותם במטרה להגיע באופן רצוני ומושכל לפתרון הסכסוך המקובל עליהם. יתורגלו המיומנויות הנדרשות של המגשר בשלבים השונים של החליך, לדוגמא: הקשבה אמפטיית, שיקוף, הגדרה מחדש, מיקוד והגדרת סוגיות. וכן יועלו דילמות ייחודיות לתפקיד המגשר.

שתי הסדנאות הן אינטגרטיביות מן ההיבט של תוכן, שיטות ותהליך חלמידה. בליווי מדריך מיומן יתורגלו בעזרת סימולציות, בקבוצות קטנות, אירועים מעולמות תוכן שונים. דרך למידה זאת תבטיח למידה חווייתית ועשירה המאפשרת הפנמה ויישום החומר תנלמד.

סמינריונים

1054.4202.01 סכסוכים בקהילה ויישובם - פרופ' יוסף קטן
 הקורס יעסוק בנושאים הבאים: הבהרת המושג קהילה; תיאור וניתוח המבנה של קהילות בישראל; מקומן של קהילות במדינה בעידן הנוכחי; סכסוכים בקהילות שונות והסיבות להם; ודרכים שונות ליישוב סכסוכים בקונטקסט הקהילתי.
 הקורס יסתמך על הספרות הרלוונטית ועל אירועים קונקרטיים מהמציאות הישראלית.

1054.4201.01 אנטומיה של פרדוקס: תהליך אוסלו כבישולן פורץ דרך - ד"ר קובי מיבאל
 תהליך אוסלו סימן מפנה היסטורי במאפייני הסכסוך הישראלי-פלסטיני והיה לנקודה משמעותית בזירה האזרחית והבינלאומית כאחד. תהליך אוסלו סימל תקווה גדולה והנחיל אכזבות קשות לתומכיו ולמתנגדיו כאחד. אך על עובדה אחת, נראה כי מתנגדיו כתומכיו יוכלו להסכים, תהליך אוסלו היה לנקודת ציון משמעותית ביותר בסכסוך המתמשך. על טבעה של נקודת ציון זו נבקש לעמוד במהלך הסמינר, שיבחן את מימדיו השונים והמורכבים של תהליך אוסלו בניסיון לחבן את אופיו הפרדוקסאלי. הסמינר מבקש להציג את ה"אנטומיה" של התהליך: להתבונן אל כרעיו ולעמוד על משמעותו כתהליך מעבר ממלחמה לשלום וכדוגמא לניסיון (שכשל) ליישוב הסכסוך.

1054.4203.01 יישוב סכסוכים (ארגוני החברה האזרחית - פרופ' תמר הרמן
 אחד הנושאים המרכזיים שבו עוסקים ארגוני החברה האזרחית הוא יישוב סכסוכים: בין קבוצות אזרחים לבין רשויות השלטון ברמות שונות (למשל, עיריות, משרדי ממשלה, משרתה), בין קבוצות אזרחים לבין גופים כלכליים (יוזמי פיתוח, בנקים, כלי תקשורת), בין קבוצות אזרחים שונות לבין עצמן וכדומה. בעיקרון, פתרון סכסוכים באמצעות ארגונים אלה נראה חיובי ביותר, שכן הוא אמור להיות כוונה פחות "ואוטנטי" יותר מאשר פתרון באמצעות מערכות ממוסדות, כמו בתי המשפט. ואולם, לעיתים ארגוני החברה האזרחית נוטלים על עצמם את תפקיד "התיווך" באחד או יותר מן הסכסוכים הללו משום שהגופים המדינתיים האמורים לעשות כן כשלו, או שהם נמנעים מטעמים אלה ואחרים לגעת ב"מוקדי הבעירה" הללו. במקרים אלה "ניסוג המדינה" כרוכה גם בהשתחררות מאחריותה לאזרחיה ובהעברת סמכויות לגופים שחלקם אינטרסנטיים בעליל וחלקם אף לוקים בחוסר שקיפות ונהלי פעולה שנויים במחלוקת אם לא קלוקלים ממש. סמינר זה יתמקד בנסיבות שבהן ארגוני החברה האזרחית הופכים לגורם בעל משקל ביישוב סכסוכים בחברה ובמדינה וביתרונות ובחסרונות של הטיפול בסכסוכים חברתיים-פוליטיים מרכזיים באמצעותם, זאת תוך התמקדות בכמה מקרי בוחן מן ההקשר הישראלי.

1054.4204.01 סכסוכים בינלאומיים - די"ר אלון ליאל

קורס על סכסוכים בינלאומיים אשר ינתח לעומק סידרה נבחרת של סכסוכים בינלאומיים ובהם הסכסוך הישראלי-פלשתיני, הסכסוך הדרום-אפריקני, הסכסוך התורכי-כורדי, הסכסוך בקפריסין, הסכסוך באירלנד וסכסוכים נוספים מרחבי העולם. השיעור יחל בהצגת מסגרת תאורטית ויסתיים בניתוח החישים של וועדות האמת והפיוס שפעלו במקומות שונים בעולם, חלקם בהצלחה בלתי מבוטלת.

התכנית ליישוב סכסוכים וגישור

תואר שני

סמסטר א'

שנה א' - קורסי ליבה

		גישות פוליטיות	1053.1105
פרופ' הרמן תמר	004	ה' 17:00-15:00	שיעור .01
		גישות פסיכולוגיות-חברתיות	1053.1103
פרופ' זכאי דן ד"ר קלר יחיאל	004	ה' 19:00-17:00	שיעור .01

קורסי חובה

		הדרכה במאגרי מידע ביישוב סכסוכים	1054.4000
	10.11.05	ה' 13:00-11:00	.01
	24.11.05	ה' 13:00-11:00	.02
	1.12.05	ה' 13:00-11:00	.03
	9.12.05	ו' 12:00-10:00	.04
		שיטות מחקר כמותיות	1054.4101
ד"ר לרנטל תמר	004	ה' 15:00-13:00	שיעור .01
		שיטות מחקר איכותיות	1054.4102
ד"ר שבתאי מלכה	203	ה' 15:00-13:00	שיעור .01
		ניהול משא ומתן בבסיס ליישוב סכסוכים	1053.1107
עו"ד קוברסקי יונתן	004	ה' 21:00-19:00	שיעור .01

ייקורסי בחירה יפורסמו בהמשך

סמסטר ב'

שנה א' - קורסי ליבה

			גישות כלכליות	1054.4103
פרופ' סמט דב	004	15:00-13:00	ה'	.01 שיעור
			גישות משפטיות	1053.1104
ד"ר דויטש אורנה	004	19:00-17:00	ה'	.01 שיעור
			גישות תרבותיות	1054.4104
יפורסם	004	21:00-19:00	ה'	.01 שיעור

קורס חובה

			דרכים אלטרנטיביות ליישוב סכסוכים	1053.1102
ד"ר כהן ארנה	004	17:00-15:00	ה'	.01 שיעור

י"קורסי בחירה יפורסמו בהמשך

שנה ב'

סמסטר א'

סמינרים

			סכסוכים בקהילה ויישובם	1054.4202
פרופ' קטן יוסף	203	18:00-15:00	ה'	.01 סמינר
			אנטומיה של פרדוקס: תהליך אוסלו כביש לון בורץ דרך	1054.4201
ד"ר קובני מיכאל	203	21:00-18:00	ה'	.01 סמינר

סמסטר ב'

סמינרים

			יישוב סכסוכים וארגוני החברה האזרחית	1054.4203
פרופ' הרמן תמר	203	18:00-15:00	ה'	.01 סמינר
			סכסוכים בינלאומיים	1054.4204
ד"ר ליאל אלון	203	21:00-18:00	ה'	.01 סמינר

לימודי תעודה ביישוב סכסוכים וגישור ע"ש אוונס

www.spirit.fau.ac.il/dispute

ראש התכנית: פרופ' אפרים יער

רציונל

החברה האנושית למודת סכסוכים פנימיים והיצוניים מאז ראשית קיומה, תופעה הממשיכה ללוות אותה במלוא התיקף והעוצמה גם בעידן המודרני. רק בשנים האחרונות גברה ההכרה כי יישוב סכסוכים הוא נושא ראוי הן כתחום מחקר אקדמי והן כתחום עיסוק פרופסיונאלי המחייב לימוד והכשרה.

מטרות הלימודים

ייחודה של התכנית נעוץ, בראש וראשונה, באופי הבין-תחומי שלה, היינו, בחשיפת התלמידים לגישות דיסציפלינאריות שונות בתחום, כגון גישות משפטיות, פסיכולוגיות ותרבותיות. מטרת התכנית היא להכשיר אנשי מקצוע מיומנים בתחום של חקר סכסוכים ויישובם. לצורך זה התכנית נבנתה כך שמסיימיה יהיו זכאים לשתי תעודות:

1. תעודה מטעם אוניברסיטת תל אביב על סיום תכנית לימודי תעודה ביישוב סכסוכים וגישור ע"ש אוונס.
2. תעודה המעידה על סיום קורס גישור מטעם "נקודת מפנה" - המרכז ליעוץ והכשרה בגישור בע"מ. הקורס מותאם לתקנות בית המשפט (מינוי מפשר) (תיקון) ה-תשנ"ט 1990. הקורס אושר על ידי הוועדה המייעצת להנחלת בתי המשפט ברשות כבוד השופטת גדז.

תנאי קבלה

רשאים להצג את מועמדותם: תלמידים אשר סיימו את לימודי התואר הראשון בתחומי מדעי החברה, משפטים, ניהול ומדעי הרוח בציון גמר של 75 לפחות.

משך הלימודים

12 חודשים החל מ-30 באוקטובר 2005, בימי חמישי (אחה"צ וערב).

תכנית הלימודים

קורסי חובה

2 ש"ס	דרכים אלטרנטיביות ליישוב סכסוכים
2 ש"ס	ניהול משא ומתן כבסיס ליישוב סכסוכים
2 ש"ס	גישות תאורטיות למיזן ולפתרון קונפליקטים:
	גישות פוליטיות
2 ש"ס	גישות פסיכולוגיות-חברתיות
2 ש"ס	גישות כלכליות
2 ש"ס	גישות משפטיות
2 ש"ס	גישות תרבותיות
2 ש"ס	סדנת גישור: מושגים ועקרונות מרכזיים בתהליך הגישור ומו"מ משתף
2 ש"ס	סדנת גישור: פיתוח מיומנויות ניהול הליך הגישור והכרת תפקיד המגשר
3 ש"ס	

קורס בחירה

קורס בחירה רלוונטי ממגוון הקורסים הקיימים בחוגים ובפקולטות השונות (באישור יועץ התכנית)

2 ש"ס

19 ש"ס

מעבר מלימודי תעודה ביישוב סכסוכים וגישור ללימודי מוסמך במדיניות
ציבורית - יישוב סכסוכים וגישור

המעבר בין התכנית ללימודי תעודה ללימודי המוסמך, מותנה באישור ועדת חריגים של התכנית.

שקלול ציון הגמר

100% - ציוני הקורסים. כל קורס ישוקלל עפ"י מספר שעות הלימוד שלו.

תיאור הקורסים¹

¹ תיאור הקורסים ראה בפרק מדיניות ציבורית - בתכנית ליישוב סכסוכים וגישור (תואר שני).

לימודי תעודה ביישוב סכסוכים וגישור

סמסטר א'

קורסי חובה

		גישות פוליטיות	
פרופ' הרמן תמר	004	17:00-15:00	ה'
			1053.1105
			.01 שיעור
		גישות פסיכולוגיות-חברתיות	
פרופ' זכאי דן די"ר קלר יחיאל	004	19:00-17:00	ה'
			1053.1103
			.01 שיעור
		ניהול משא ומתן כבסיס ליישוב סכסוכים	
עו"ד קוברסקי יונתן	004	21:00-19:00	ה'
			1053.1107
			.01 שיעור

סמסטר ב'

קורסי חובה

		גישות כלכליות	
פרופ' סמט דב	004	15:00-13:00	ה'
			1054.4103
			.01 שיעור
		דרכים אלטרנטיביות ליישוב סכסוכים	
די"ר כהן ארנה	004	17:00-15:00	ה'
			1053.1102
			.01 שיעור
		גישות משפטיות	
די"ר דויטש אורנה	004	19:00-17:00	ה'
			1053.1104
			.01 שיעור
		גישות תרבותיות	
יפורסם	004	21:00-19:00	ה'
			1054.4104
			.01 שיעור

תכנית לימודי נשים ומגדר בסיוע NCJW

NCJW WOMEN AND GENDER STUDIES PROGRAM

לימודי התואר הראשון

כללי

התכנית נלמדת במסגרת בין-פקולטטית, המשלבת שלוש פקולטות: רוח, אמנויות, חברה. התכנית נלמדת במסלול דו-חוגי לצד חוג דיסציפלינרי נוסף וולא לצד תכנית רב-תחומית או בין-תחומית), ומתוכננת להימשך שלוש שנים (סה"כ 60 ש"ס).

התכנית נתמכת ע"י האירגון האמריקני "מועצת נשים יהודיות - ארה"ב" - NCJW (National Council of Jewish Women). התכנית מציעה מלגות מתרומת NCJW לפרום ללימודי נשים.

מטרת התכנית

בתכנית זו מוצגים לימודי נשים ומגדר בתחומים מגוונים ומנקודת מבט ביקורתית. היסטוריה, פילוסופיה, סוציולוגיה, תולדות האמנות, משפט, פוליטיקה, קולנוע, ספרות, חינוך, פסיכולוגיה - ועוד - כל אלה נלמדים תוך בחינה ביקורתית של הנתות היסוד המדעיות שלהם, ותוך שילוב לימודי נשים ומגדר ואלטרנטיבות פמיניסטיות להמשגה ולתיאור מדעי. התכנית בנויה על תשתית רחבה של תאוריות פמיניסטיות, ועל מגעיהן עם תאוריות בתחומים קרובים. במוקד הדיון עומדות שאלות של מקומן ותפקידן של נשים, כמו-גם של מיעוטים לאומיים, אתניים, דתיים, גזעיים, סוציו-אקונומיים ומיניים; שאלות על צורות ייצוגם של אלה בתרבות; שאלות על אודות האופן שבו הדיון בשוליים החברתיים משנה את צורת החשיבה אודות חתרבות בכלל, ושאלות על המושג גבריות במכלול היבטיו וזיקותיו.

תכנית לימודי נשים ומגדר מניחה כי בכל התחומים המדעיים נעלם במידה זו או אחרת הייצוג השיוויוני של נשים: על דעתן, על עולמן, על קולן - כל אלה הוזרו מן השיח שעניינו "בני אדם" באשר הם. ממילא משתמע שבתכנית יש גם התייחסות לגורמים לחלמה זו, דהיינו למושגים הקשורים ביחסי כוח ושליטה. התכנית מתייחסת לחיבטים שונים של מיעוט-הייצוג הזה, מנתחת את סיבותיו והקשריו ואת הדרכים בהן התמודדו נשים ומיעוטים שונים עם מיקומם השולי, תוך הצעת סדר יום מחשבותי, אינטלקטואלי ומחקרי, אלטרנטיבי. הדיון הפמיניסטי כנשיות מעלה ממילא מחשבות חדשות על היווצרות, ייצוג והשתנות של תפישת הגבריות, על תפישת היחסים בין המינים ועל הדינאמיות שבהגדרות המגדריות.

מידע על הקלימודים תמצאו בכתובת אלה:

~~<http://www.tau.ac.il/humanities/ncjw>~~ ~~<http://spinoza.tau.ac.il>~~
~~http://spinoza.tau.ac.il/ncj/dep/e_ind.html~~

בשתי הכתובות יש לבחור בין החוגים את: NCJW Women & Gender Studies Program

דאר אלקטרוני: כתובת התכנית לפניות wgsp@post.tau.ac.il

הכשרה להוראת מדעי החברה בבתי-ספר על יסודיים (סוציולוגיה, כלכלה, מדע המדינה)

הלימודים לקראת תעודת הוראה במדעי החברה מתקיימים בחוג למדיניות ומינהל בחינוך, בית הספר לחינוך.

היקף הלימודים וסדרם

משך הלימודים לקראת תעודת הוראה הוא **עד שנתיים**. הלימודים כוללים שיעורי מבוא, לימודים מקצועיים ושיעורי בחירה בהיקף של 28 ש"ס וכן הכשרת מעשית. ההכשרה המעשית אינה כלולה במכסת השעות הנדרשת לקראת תעודת הוראה. במידת הצורך, יידרשו לימודי השלמה. לימודי ההשלמה כוללים השתתפות בשיעורים וכתובת עבודות ובחינות בהתאם לדרישות החוג בו הם מתקיימים. חלק משיעורי ההשלמה ייחשבו כשיעורי בחירה וחם כוללים במכסת השעות הנדרשת.

תנאי רישום וקבלה

רשאים להירשם ללימודים לקראת תעודת הוראה במדעי החברה בחטיבה העליונה: בעלי תואר "בוגר אוניברסיטה" במדעי החברה (בחוגים: סוציולוגיה, כלכלה ומדע המדינה) או במדעי החתנהגות, (בתחומים סוציולוגיה, כלכלה או מדע המדינה) בציון "טוב" 75 ומעלה. קיימת אפשרות להתחיל בלימודים בשנה האחרונה ללימודי התואר הראשון בסוציולוגיה, בכלכלה ובמדע המדינה, לאחר סיום שתי שנות לימוד מלאות בחוגים הנ"ל, בציון "טוב" 75 לפחות.

לימודי השלמה

בוגרים בסוציולוגיה יחויבו בתחום הכלכלה ומדע המדינה.
בוגרים בכלכלה יחויבו בתחום הסוציולוגיה ומדע המדינה.
בוגרים במדע המדינה יחויבו בתחום הסוציולוגיה והכלכלה.
שיעור בתחום סוציולוגיה: על התלמידים לקחת את הקורסים הבאים הניתנים בביה"ס לחינוך: "מבוא לסוציולוגיה של החינוך" ושיעור מתקדם "תיאוריות סוציולוגיות וישומן לחינוך" (ניתן אחת לשנתיים) אשר ייחשב כשיעור בחירה או "גישות בסוציולוגיה של החינוך", אשר ייחשב כשיעור בחירה.
שיעור בתחום מדע המדינה: "מדיניות חינוך בישראל: היבטים אידיאולוגיים, פוליטיים, מדיניים ומשפטיים" אשר ייחשב כשיעור בחירה. תלמידים שלקחו את הקורס "משפט וחינוך" פטורים משיעור השלמה זה.
שיעור בתחום הכלכלה: "מערכת החינוך: גישה כלכלית" אשר ייחשב כשיעור בחירה.

פרטים נוספים ניתן למצוא בידעון ביה"ס לחינוך באתר האינטרנט <http://www.tau.ac.il/education>, וכן ניתן לקבל במזכירות החוג למדיניות ומינהל בחינוך, טלפון 03-6407978 או במזכירות תלמידים של ביה"ס לחינוך טלפון 03-6408460. כמו כן ניתן לפנות למרכזת המסלול לתעודת הוראה, ד"ר נילי מארק, טלפון 03-6408845.

תעודת הוראה באזרחות

מרכז התכנית: ד"ר רוני ריינגולד

הלימודים לקראת תעודת הוראה באזרחות מתקיימים בחוג למדיניות ומינהל בחינוך, בית הספר לחינוך.

מטרת הלימודים

מטרת הלימודים היא להכשיר בעלי תואר אקדמי במשפטים או במדעי החברה (בסוציולוגיה, בכלכלה או במדע המדינה) להוראת מקצוע האזרחות בבית הספר העל-יסודי בישראל, תוך הכרת טכנולוגיות חדשות ושיטות הוראה מתקדמות.

תנאי רישום וקבלה

רשאים להירשם ללימודים לקראת תעודת הוראה באזרחות בחטיבה העליונה: בעלי תואר "בוגר אוניברסיטה" במשפטים או במדעי החברה (בסוציולוגיה, בכלכלה, במדע המדינה או במשפטים) בציון ממוצע 75 לפחות, או תלמידים שסיימו שתי שנות לימוד מלאות בחוגים הנ"ל.

היקף הלימודים וסדרם

משך הלימודים לקראת תעודת הוראה הוא עד שנתיים. הלימודים כוללים שיעורי מבוא כלליים, לימודים מקצועיים בתחום ההוראה ושיעורי בחירה, בהיקף של 27 ש"ס, וכן הכשרת מעשית. במידת הצורך, יידרשו לימודי השלמה. לימודי ההשלמה כוללים השתתפות בשיעורים וכתובות עבודות ובחינות בהתאם לדרישות החוג בו הם מתקיימים. ההכשרה המעשית אינה נכללת במכסת השעות הנדרשת לקראת תעודת הוראה.

שיעורי השלמה

בעלי תואר בסוציולוגיה ואנתרופולוגיה ובכלכלה יחויבו בשיעורי ההשלמה הבאים: שיעור השלמה בתחום "סוציולוגיה" - 3 ש"ס, אשר ייחשב כשיעור בחירה, ושיעור השלמה במשפטים "משפט, חברה ומבניים ומשפטיים" - 3 ש"ס, אשר ייחשב כשיעור בחירה.

בעלי תואר ראשון במדע המדינה יחויבו בשיעורי ההשלמה הבאים: שיעור השלמה בתחום הסוציולוגיה "סוציולוגיה של החברה הישראלית" - 3 ש"ס, אשר ייחשב כשיעור בחירה, ושיעור השלמה בתחום משפטים "משפט, חברה ותרבות" - 3 ש"ס, אשר ייחשב כשיעור בחירה.

בעלי תואר ראשון במשפטים יחויבו בשיעורי ההשלמה הבאים: שיעור השלמה בתחום הסוציולוגיה "סוציולוגיה של החברה הישראלית" - 3 ש"ס, אשר ייחשב כשיעור בחירה, ושיעור השלמה בתחום מדע המדינה "מדיניות החינוך בישראל - היבטים אידיאולוגיים, פוליטיים, מבניים ומשפטיים" - 3 ש"ס, אשר ייחשב כשיעור בחירה.

פרטים נוספים ניתן למצוא בידיעון ביה"ס לחינוך, החוג למדיניות ומינהל בחינוך, באתר האינטרנט <http://www.tau.ac.il/education>.

ניתן לפנות למזכירות החוג למדיניות ומינהל בחינוך, טלפון 03-6407978 או למזכירות התלמידים של ביה"ס לחינוך טלפון 03-6408460. כמו כן ניתן לפנות למרכז המסלול לתעודת הוראה, ד"ר רוני ריינגולד.

החטיבות

תלמיד רשאי להירשם לקורסי חטיבה רק לאחר שקבלתו לחטיבה אושרה ע"י מזכירות הפקולטה למדה"ת. טופסי הרשמה לחטיבות ניתן להוריד מהאינטרנט: <http://spirit.tau.ac.il/tfasimH.asp> וכן ניתן לקבל בנקודת המודיעין בקומה ג', בבניין נפתלי. את הטפסים יש להחזיר למזכירות הפקולטה.

שם החטיבה	רגילה	מורחבת	קבלה לסמסטר	דרישות קבלה
אנגלית	✓		א	-
ארכיאולוגיה ותרבויות המזרח הקדום	✓		א	-
גיאוגרפיה וסביבת האדם	✓		א	-
היסטוריה כללית	✓		א	-
היסטוריה של המזרח	✓		א	-
חטיבה באפריקה	✓		א	-
היסטוריה של עם ישראל	✓		א	-
תעשיית חשבונאות	✓		א	עמידה בתנאי הקבלה של החוג
כלכלה		✓	א	עמידה בתנאי הקבלה של החוג
לימודי צנא ואסטרטגיה ^{1,2,3}	✓	✓	א	ראה בפרק החוג מדע המדינה
לימודי מגדר (הבדלים בין המינים)	✓		א	ראה בפרק חטיבות פקולטיות
מדע המדינה ¹	✓	✓	א	ראה בפרק החוג
מתמטיקה	✓	✓	א	ציון 80 לפחות ברמת 4 יחידות ומעלה בבחינת בגרות במתמטיקה
ניהול	✓		א	ראה בפרק חטיבות פקולטיות
סוציולוגיה ואנתרופולוגיה ¹	✓	✓	א	ראה בפרק החוג
סטטיסטיקה	✓	✓	א	ציון 70 לפחות ברמת 4 יחידות ומעלה בבחינת בגרות במתמטיקה
ספרות	✓		א	-
עבודה סוציאלית	✓		א	ראה בפרק חטיבות פקולטיות
פילוסופיה	✓		א	-
לימודי התרבות העברית	✓		א	-
פסיכולוגיה	✓		א	-
צרפתית	✓		א	-
רטוריקה	✓		א	-
שפה וספרות ערבית	✓		א	-
תולדות האמנות	✓	✓	א	-
תקשורת	✓	✓	א	ראה בפרק החוג

בשל מגבלות קליטה בחטיבות אין הפקולטה מתחייבת לקבל כל תלמיד לחטיבה בה בחר בעדיפות ראשונה.

1 תכניות הלימודים - בפרק החוג.
 2 החטיבה המורחבת תאוזכר בתעודת הב.א.
 3 חטיבה זו אינה מיועדת לתלמידי החוג והחטיבה במדע המדינה

(חטיבות א לימודי מגדר) הבדלים בין המינים א

חטיבה ללימודי מגדר (הבדלים בין המינים)

מטרת החטיבה לאפשר לתלמידים המתעניינים בהיבטים החברתיים של הבדלים בין המינים ובמעמד האישה בחברה להרחיב ולהעמיק את הידע שלהם בתחום. החטיבה בת 16 ש"ס.

תנאי קבלה:

- 1. יתקבלו תלמידים אשר סיימו את הקורסים הבאים בציון "עובר" לפחות:
 - מבוא לסוציולוגיה או מבוא לאנתרופולוגיה.
- 2. אחד ממבואות שנה א' במדע המדינה או מהמבואות הכלל פקולטטיים הבאים:
 - מבוא לפסיכולוגיה, שיטת המשפט הישראלי, מבוא לכלכלה ללא כלכלנים.
- 3. סטטיסטיקה או שיטות מחקר באחד מחוגי הפקולטה.

יועצת החטיבה: יפורסם

תכנית הלימודים

- א. קורסי חובה 5-6 ש"ס:
 - 1. מגדר וחברה [1]
 - 2. מבוא לפילוסופיה פמיניסטית
 - 3. פמיניזמים, חברה ומשפט בישראל
- ב. קורסי בחירה
 - התלמידים ילמדו בשיעורי הבחירה קורסים בהיקף שישלים את המנסה הכוללת של לימודי החטיבה ל-16 ש"ס לפחות.
 - אפשר להשלים את מכסת שיעורי הבחירה גם עם שיעורי החובה בחטיבה.

מערכת שעות: סמסטר א
סמסטר ב

[1] חופף לקורסים: מגדר, מיניות וחברה; מבוא לסוציולוגיה של המגדר.

קולטטי

ס

ים

ים

ון

אר שני

מגדר שני

אגיה

שני

ס

שני

שני

סוגיות

NCJW

ה

ול

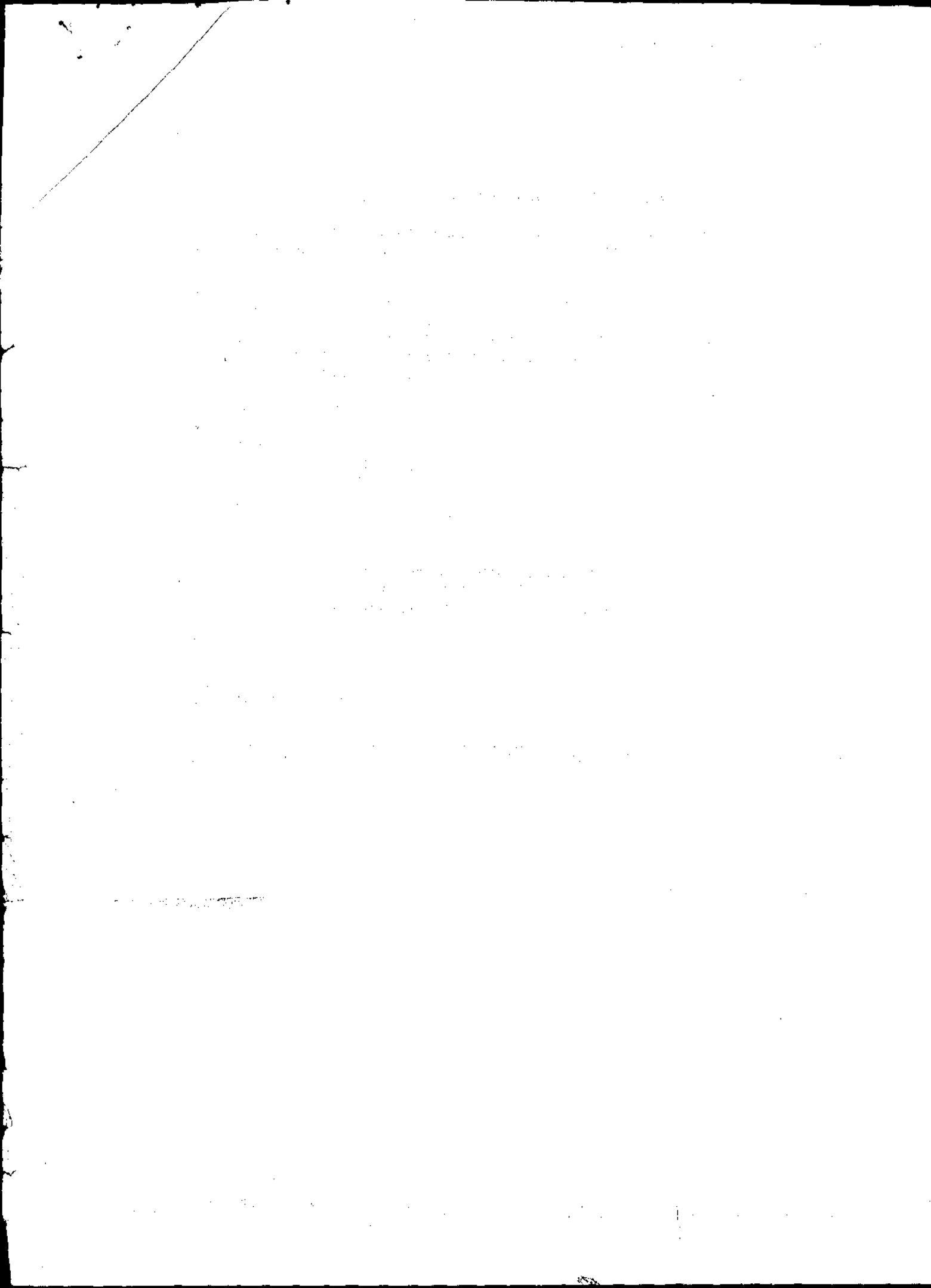

חטיבה ללימודי מגדר - סמסטר א'

סמסטר מס' קורס	שם קורס	שיטת הוראה	יום משעה עד שעה	חדר ובניין	מרצים
חטיבה ללימודי מגדר סמסטר א'					
א'	0608.1122.01 פמיניזמים, חברה ומשפט בישראל	שיעור	ד 09:00 12:00	001	ד"ר דפנה הקר
א'	0608.1140.01 סימון דה בובואר: פילוסופית, מסאית וסופרת	שיעור	ד 14:00 16:00	001 רזנברג	ד"ר דינה חרובי
* חופף לקורס 06682132					
א'	0608.1132.01 נשים רושמות היסטוריה: קולנוע תיעודי נשי בישראל	שיעור	ב 14:00 16:00	001 רזנברג	ד"ר יעל מונק
א'	0608.1110.01 מבוא לפילוסופיה פמיניסטית: מחשבות נשים	שיעור	ג 12:00 14:00	223 גילמן	ד"ר מירי רזמרין
א'	0608.1139.01 ביולוגיה ומגדר	שיעור	א 10:00 12:00	001 רזנברג	פרופ' ג'ני קין
א'	1041.2611.01 מגדר וחברה	שו"ת	ב 14:00 17:00	210 נפתלי	פרופ' הרצוג חנה
א'	1085.2519.01 נשים עיתונאיות	שיעור	ג 12:00 14:00	204 נפתלי	ד"ר לחובר עינת
א'	0672.1528.01 היפה, הטובה והרעה - טיפוסים נשים בספרות היוונית	שיעור	ה 12:00 14:00	279 גילמן	ד"ר רחל צלניק-אברמוביץ
א'	0672.1528.01 היפה, הטובה והרעה - טיפוסים נשים בספרות היוונית	שיעור	ב 12:00 14:00	279 גילמן	ד"ר רחל צלניק-אברמוביץ
א'	1031.4341.01 יחסי המינים במחשבה המדינית: מגדר, סוג ספרותי ושלטון ייצוגי	שיעור	ה 16:00 19:00	314 נפתלי	ד"ר קוצ'ין מיכאל
א'	0662.2038.01 תל-אביב עיר ללא אלוהים?	שיעור	ה 12:00 14:00	306 גילמן	ד"ר חנה סוקר-שווגר
א'	0622.2113.01 חינוך, מגדר וזהות בחברות אסלאמיות	שו"ת	ה 10:00 14:00	456 גילמן	פרופ' עמי אילון
א'	0622.9203.01 נשים ומשפחות במזה"ת ובאפריקה-ניתוח סרטים	שו"ת	א 16:00 20:00	001	מר פול ליפץ
חופף לקורס 06392713					
א'	0861.1533.01 לרקוד זהות	שיעור	ד 12:00 14:00	112 דן-דוד	ד"ר יהב דבי
א'	0861.1535.01 סיפורי אהבה-מה"משתה" של אפלטון ועד "המסיבה של באבט"	שיעור	א 12:00 14:00	112 דן-דוד	ד"ר שכטר מדלן
א'	0851.6080.01 מבוא לתיאוריות קולנועיות של מגדר ומיניות	שיעור	ב 16:00 20:00	212 מכסיקו	ד"ר יוסף רז
* הקורס ייחשב 2 ש"ס					
א'	0621.1187.01 מבוא להיסטוריה של מגדר ונשים 1700-2006	שיעור	א 10:00 12:00	144 גילמן	פרופ' בלהה מלמן
א'	0621.1095.01 "אישה לכל עת" רעות, אמהות, שפחות וזונות ברומא העתיקה	שיעור	ד 10:00 12:00	144 גילמן	ד"ר רחל פיג וישניא
א'	0621.1096.01 14 שיחות על האהבה	שיעור	ג 12:00 14:00	144 גילמן	פרופ' אביעד קליינברג
א'	0680.2003.01 שירת זלדה: מונוגרפיה	שיעור	ב 16:00 18:00	106 רזנברג	ד"ר לילי רחוק
א'	0680.3008.01 אורלי קסטל בלום: מונוגרפיה	שיעור	ה 12:00 14:00	307 גילמן	ד"ר סמדר שיפמן
א'	0680.3005.01 הגיבורה במיתוס ובאגדה	שיעור	א 16:00 18:00	307 גילמן	ד"ר יעל רנן

ד"ר יעל רנן	307	18:00	16:00	ג	שיעור	0680.3005.01	הגיבורה במיתוס ובאגדה	א'
ד"ר איריס מילנר	279	14:00	12:00	ג	שיעור	0680.2013.01	"בשם האם": קריאה ביצירתו של אהרון אפלפלד	א'
גב' תמר מרין	304	12:00	10:00	א	שיעור	0680.3033.01	עין תחת עין? מבט נשי ומבט גברי בספרות המאה העשרים	א'
גב' רוני הלפרן	326	16:00	14:00	ה	שיעור	0608.1142.01	טקסט, סקס, סקסט: ספרות הנשים הישראלית	א'
קורס שנתי								
פרופ' דוד מנשרי	456	18:00	16:00	ד		0622.2114.01	פמיניזם תחת רעלה: נשים וחברה שו"ת באיראן בין שתי מהפכות	א'
פרופ' דוד מנשרי	455	18:00	16:00	ד		0622.2114.01	פמיניזם תחת רעלה: נשים וחברה שו"ת באיראן בין שתי מהפכות	ב'

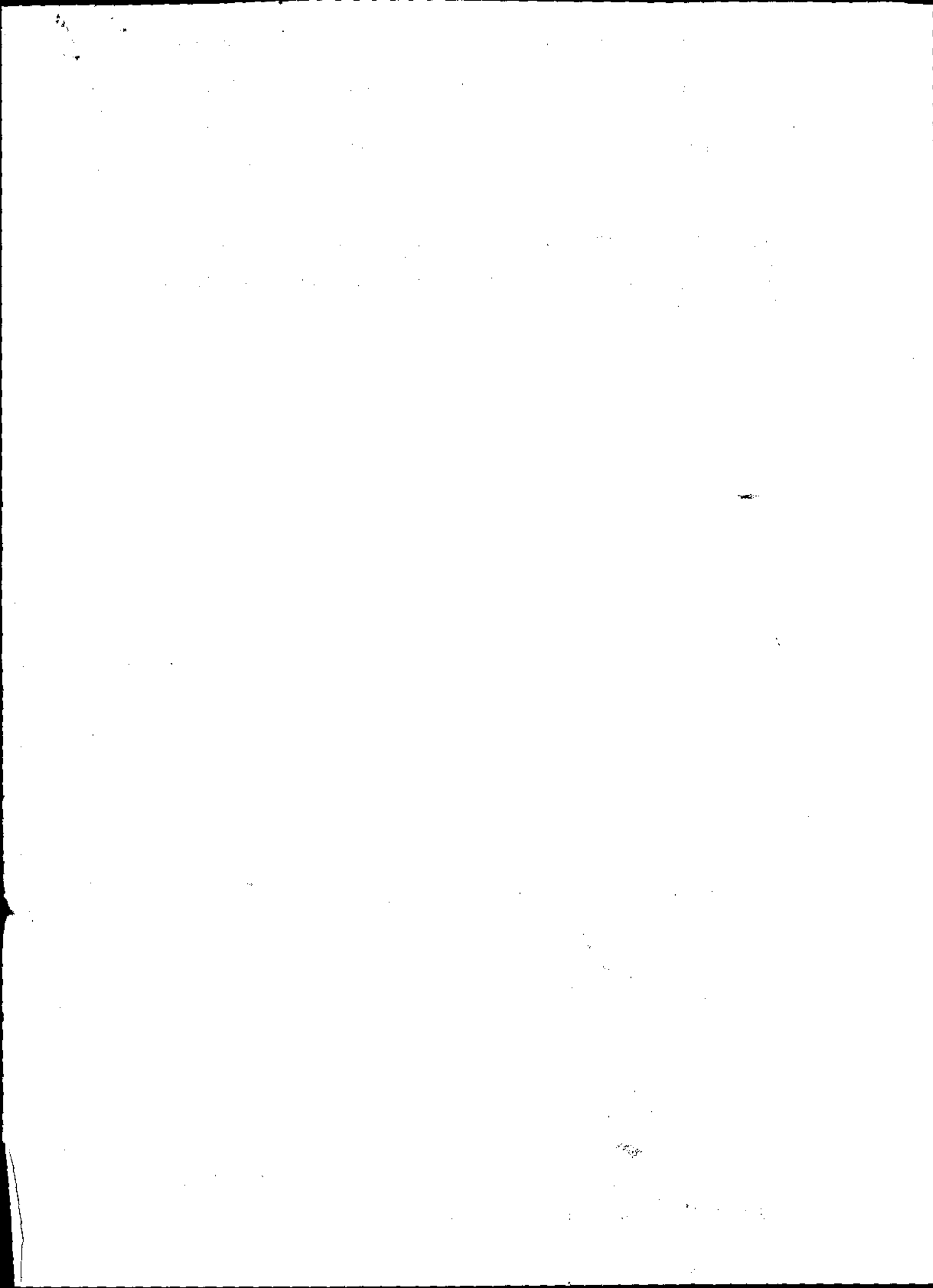

חטיבה ללימודי מגדר - סמסטר ב'

מסטר מס' קורס	שם קורס	שיטת הוראה	יום משעה עד שעה	חדר ובניין	מרצים
סמסטר ב'					
0608.1115.01	בין המינים : מבוא לתיאוריות פמיניסטיות עכשוויות	שיעור	ב 12:00 14:00	144 גילמן	ד"ר אורלי לובין
0608.1135.01	אתיקה פמיניסטית	שיעור	ג 12:00 14:00	282 גילמן	ד"ר מירי רזמרין
0690.2205.01	ייצוג דמות האישה בספר שופטים	שיעור	ג 12:00 14:00		ד"ר אהובה אשמן
0608.1134.01	הגוף הנשי: בין מופעי ראוה למפגני מחאה	שיעור	ד 14:00 16:00	001 רזנברג	גב' רוני הלפרן
0608.1003.01	תרבות הגוף: ייצוגי הגוף הנשי באמנות המודרנית	שיעור	ה 10:00 12:00	282 גילמן	ד"ר טל דקל
1041.2604.01	משפחה וחברה	שו"ת	ג 12:00 15:00	210 נפתלי	פרופ' שטייר חיה
0691.2863.01	יחסי מיגדר במרחב הישראלי	שו"ת	ב 12:00 14:00	115 יד אבנר	ד"ר טובי פנסטר
0662.2043.01	להיות אישה (רעיה ואם): ישראל 1950	שיעור	ג 14:00 16:00	306 גילמן	ד"ר אורית רזין
0662.2047.01	בין היהודי החדש לילדי ההפקר: נעורים, מגדר ורווחה בתקופת המנדט	שיעור	ה 14:00 16:00	307 גילמן	גב' תמר רזי
0662.2102.01	פוליטיקה ונשים פלסטינאיות בישראל: בין הפרטי לציבורי	שיעור	ד 12:00 14:00	278 גילמן	גב' תגר'ד יחיא-יונס
0622.2105.01	נשים ומגדר במזה"ת ובאפריקה	שו"ת	ג 12:00 14:00	456 גילמן	ד"ר אירית בק
0811.2149.01	יוצרות בתאטרון הישראלי	שיעור	ב 14:00 16:00	120 מנסיקה	ד"ר ירושלמי דרית
0608.1141.01	פורנוגרפיה כסוגה, פורנוגרפיה כסוגיה	שיעור	ה 10:00 12:00	280 גילמן	ד"ר עמליה זיו
0680.3042.01	וירג'יניה וולף	שיעור	ה 14:00 16:00	362 גילמן	ד"ר עמליה זיו
0680.2001.01	"לינה משפחתית": פרספקטיבות ספרותיות על משפחה וקיבוץ	שיעור	ג 12:00 14:00	279 גילמן	ד"ר איריס מילנר
0680.2010.01	מזרחיות בסיפורת העברית מבורלא עד רביניאן	שיעור	ד 16:00 18:00	103 רזנברג	ד"ר יוחאי אופנהיימר
0680.3018.01	פאמן פאטאל	שיעור	א 16:00 18:00	362 גילמן	ד"ר יעל רגן
0680.4221.01	עזר כנגדו: הקואליציה בין אלוהים לנשים בתנ"ך	שיעור	ב 16:00 18:00	455 גילמן	פרופ' מנחם פרי

?

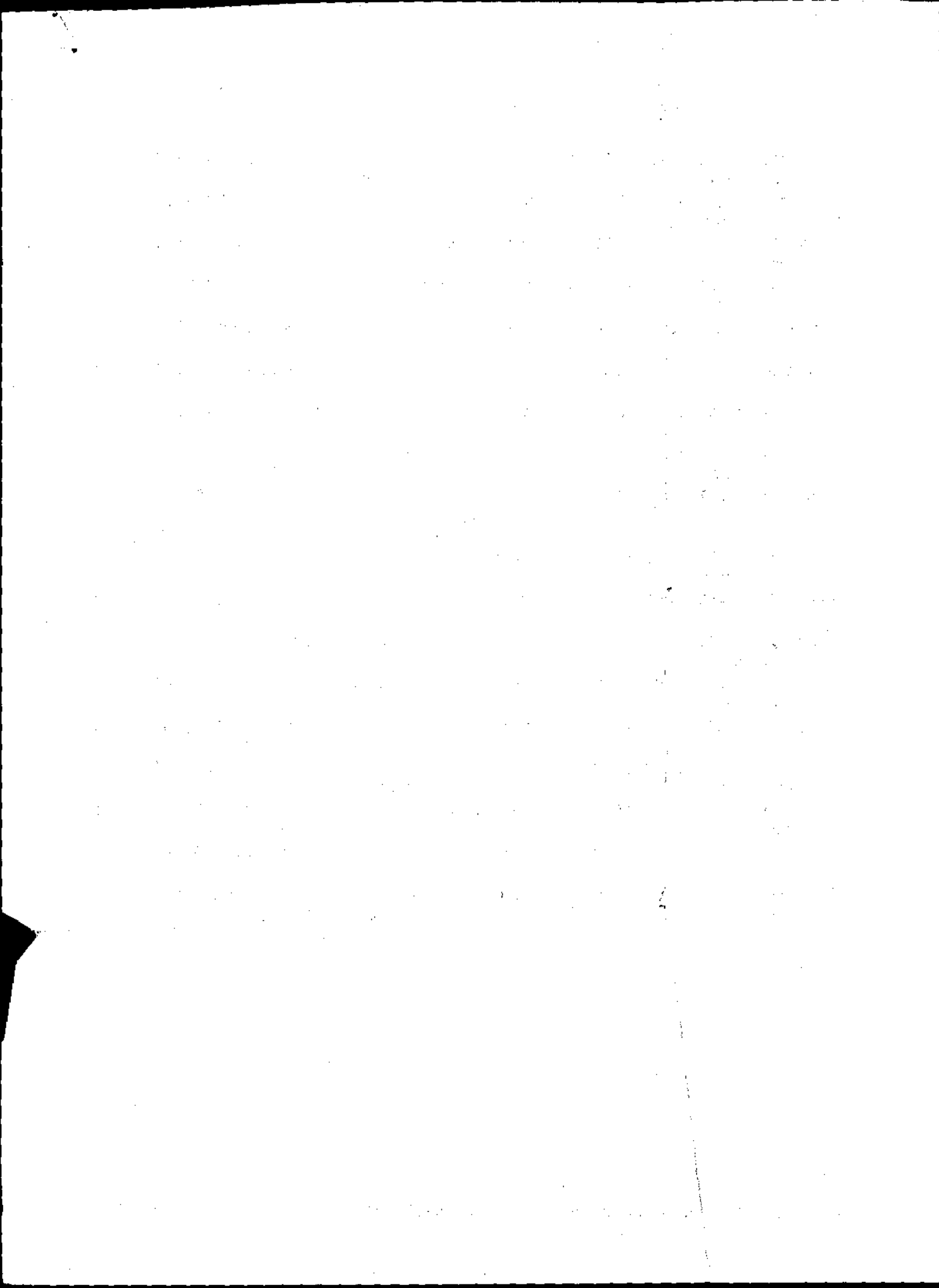

החטיבה ברטוריקה

הקבלה לחטיבה בסמסטר אי בלבד.

סימול החטיבה: 1089

כל דיון וכל נאום, כל שיח מדעי, ציבורי או בין-אישי מבטאים ניסיון לתקשורת ולחשפעה. הרטוריקה היא אומנות עתיקה-יומין העוסקת בשלוש יכולות חשובות: שכיחה, שכנוע ודיבור. **השכיחה**: דרכה יכול חשופט, המדינאי כמו גם האדם הפשוט להגיע להחלטות רציונליות בכל התחומים בהם נדרש שיקול הדעת הנבון ולא החוכחה, קרי, ברוב התחומים החברתיים. **השכנוע**: אדם השוקל ומגיע למסקנות, חייב להיות מסוגל להעביר את טיעונו לבני-שיחו כדי לשתנם בתפישותיו ולהניע אותם למעשים כמתבקש. **המבע**: הרטוריקה היא גם אמנות המליצה. שכן, היא בוחנת את כל האמצעים הלשוניים, מאירונית, דרך המטאפורה וכלה באוסף דימויים המאפשרים לדובר לקרב את הנמען לדעתו ולגעת לליבו. כיום נמצאת הרטוריקה בהצטלבות של מספר תחומי-דעת. מטבע הדברים, היא בת-בית במשפטים, ובפילוסופיה, אך תורת הארגומנטציה גם נלמדת בתחומים השונים של מדעי החברה.

יועץ החטיבה: ד"ר שי פרוגל

חובות התלמיד: 16 שעות סמסטריאליות.

חטיבה ברטוריקה

מסטר מס' קורס	שם קורס	שיטת הוראה	יום משעה עד שעה	חדר ובניין	מרצים
החטיבה ברטוריקה					
קורסי חובה					
א'	0662.1450.01 מבוא לרטוריקה	שיעור	ג 14:00 16:00	305 גילמן	ד"ר שי פרוגל
א'	0662.1296.01 בין רטוריקה וארגומנטציה - קריאה בטקסטים נבחרים	שיעור	א 18:00 20:00	278 גילמן	ד"ר גליה יושבסקי
ב'	0668.2110.01 תקשורת פוליטיקה ספרות: יסודות הניתוח הרטורי	ש"ת	ב 18:00 20:00	103 חוב	פרופ' רות א עמוסי
ב'	1031.4546.01 רטוריקה	פר"ס	ה 13:00 15:00	204 נפתלי	ד"ר קוצ'ין מיכאל
קורסי בחירה					
א'	0851.7509.01 תעמולה ובידור בקולנוע ובטלוויזיה	שיעור	ג 14:00 16:00	206א מכסיקו	ד"ר לביא דינור עמית
א'	1085.1003.01 תקשורת לשון וחברה	שיעור	ב 14:00 16:00	201 נפתלי	ד"ר דור דניאל
א'	0662.1453.01 המילים ככישוף והכישוף שבמילים: גלגמש אחיו וכל השאר	שיעור	ב 12:00 14:00	281 גילמן	גב' שפרה שמואלביץ
ב'	0662.2023.01 הרטוריקה של התבונה: האישה כמשבצת ריקה	ש"ת	ב 12:00 14:00	362 גילמן	ד"ר נעה גדי
ב'	0680.3012.01 כתוב בעתון: תקשורת ואידיאולוגיה	שיעור	ד 16:00 18:00	326 גילמן	ד"ר רן הכהן פרופ' טניה רינהרט
ב'	1085.2577.01 יחסי שפה וחשיבה	שיעור	ב 12:00 14:00	204 נפתלי	ד"ר דור דניאל

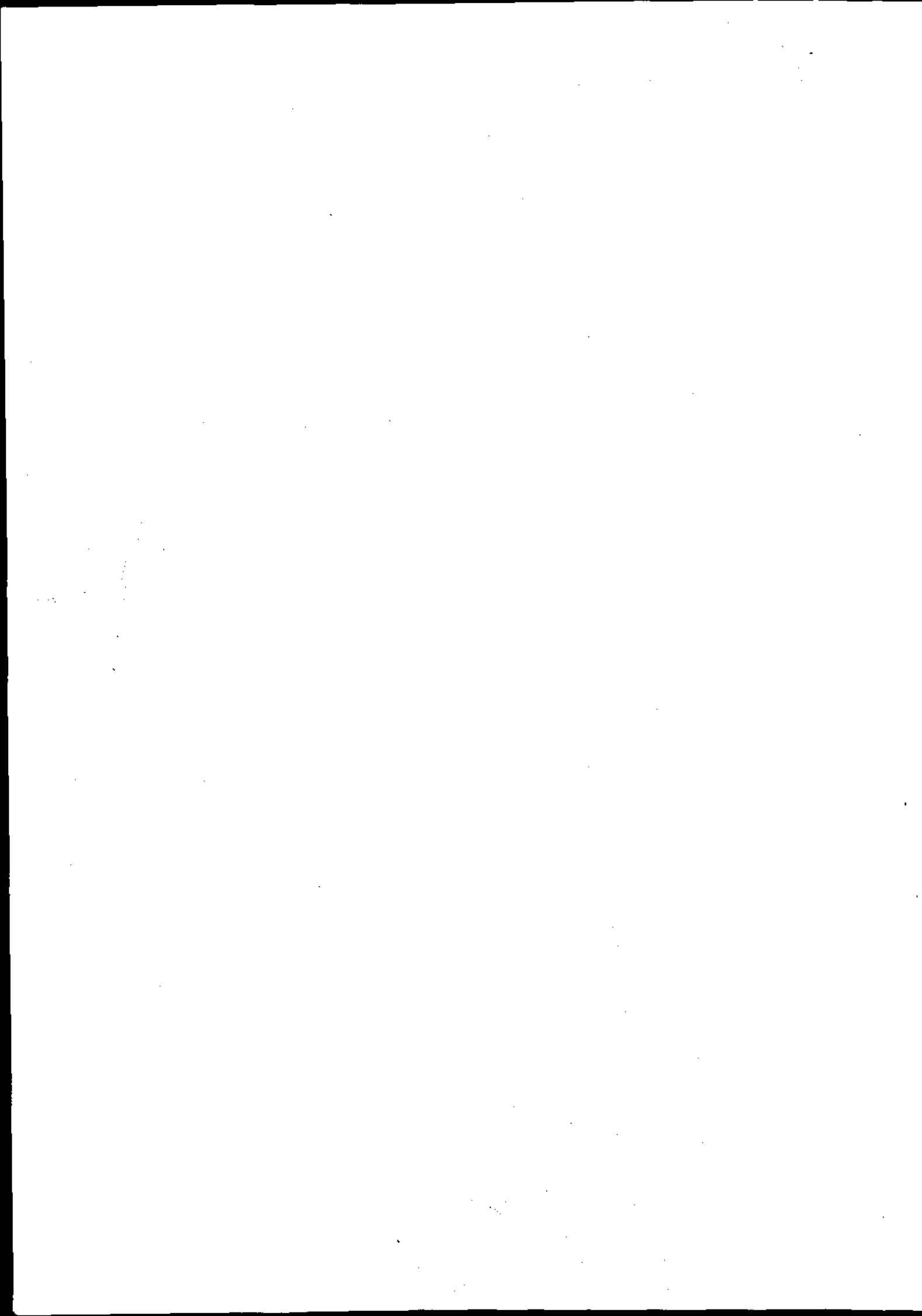

חטיבות מחוץ לפקולטה

החטיבה באנגלית

הקבלה לחטיבה בסמסטר א' בלבד.

Social Sciences Minor in English

Below are examples of 16-hour "cube" for a Minor in English to be taken by Social Science students. Exact "cubes" should be constructed in consultation with an Adviser from the English Department who will advise according to department requirements and the needs of individual students. The numbers in parenthesis before the name of each course refer to the semester hour credit for each course.

Cube I

- (4) A Theory Course
- (4) A Theory Course
- (4) Introduction to English Culture
- (4) Advanced Course (English Fiction)

Cube II

- (4) A Theory Course
- (4) A Theory Course
- (4) Introduction to American Culture
- (4) Advanced Course (American Fiction)

החטיבות בארכיאולוגיה ובתרבויות המזרח הקדום

הקבלה לחטיבות בסמסטר אי בלבד.

חטיבה בתחום ארכיאולוגיה של איי - עם סמינריון¹

4	שייס	- הארכיאולוגיה של ארץ ישראל משחר ההיסטוריה ועד חורבן ירושלים (שיעור חובה)
2	שייס	- הארכיאולוגיה מהי? (שיעור חובה)
10	שייס	- שיעורי בחירה מתוך רשימת שיעורי החוג, עפ"י הנחיות היועץ. אפשרית בחירה גם מתחום תרבויות המזרחיים בחיקף שלא יעלה על 4 שייס
4	שייס	- סמינריון
20	שייס	סה"כ

חטיבה בתחום תרבויות המזרחיים - עם סמינריון¹

2	שייס	- מבוא כללי לתולדות המזרח הקדום (חובה)
		אתד מן המבואות להלן (חובה):
2	שייס	- מבוא לתרבות אגאית בתקופת הברונזה או:
		מבוא לתרבות אנטוליה/מבוא לתרבות מצריים/ מבוא לתרבות מסופוטמיה - כפוף לנושא הסמינריון
10	שייס	- שיעורי בחירה מתוך רשימת שיעורי החוג, עפ"י הנחיות היועץ. אפשרית בחירה גם מתחום ארכיאולוגיה של איי בחיקף שלא יעלה על 4 שייס
4	שייס	- סמינריון
20	שייס	סה"כ

חטיבה ללא סמינריון

2	שייס	- הארכיאולוגיה מהי? (חובה)
4	שייס	- הארכיאולוגיה של איי משחר ההיסטוריה ועד חורבן ירושלים (חובה)
2	שייס	- מבוא כללי לתולדות המזרח הקדום (חובה)
8	שייס	- שיעורי בחירה מתוך רשימת שיעורי החוג עפ"י הנחיות היועץ
16	שייס	סה"כ

חטיבה בהיסטוריה מקראית - עם סמינריון¹

4	שייס	- מכנען לישראל
2	שייס	- כתובות עבריות ומשמעותן לשחזור ההיסטוריה
10	שייס	- שיעורי בחירה מתוך רשימת שיעורי החוג עפ"י הנחיות היועץ
4	שייס	- סמינריון בהיסטוריה מקראית
20	שייס	סה"כ

חטיבה בארכיאולוגיה קלאסית - עם סמינריון¹

4	שייס	- מבוא לארכיאולוגיה קלאסית של איי בתקופות הקלאסיות
2	שייס	- אמנות יוונית ורומית
2	שייס	- גיאוגרפיה היסטורית של העולם היווני-רומי
2	שייס	- מבוא למקורות כתובים מהעולם הקלאסי
2	שייס	- חפירות נבחרות בעולם הקלאסי
2	שייס	- חפירות נבחרות בארץ-ישראל
2	שייס	- דרכים ותחבורה בעולם היווני-רומי
4	שייס	- סמינריון קלאסי
20	שייס	סה"כ

¹ ללא השלמת קורסי החובה, לא ניתן להשתתף בסמינריון.

החטיבה בגיאוגרפיה וסביבת האדם

הקבלה לחטיבה בסמסטר אי בלבד.
משך הלימודים בחטיבה: 3 סמסטרים לפחות.

חטיבת השלמה

שייט	8	2 מבואות לפי בחירת	צירוף א':
שייט	4	2 שיעורים מתקדמים	
שייט	4	2 שיעורי בחירה (חייבים להיות מתחום	
שייט	16	המבואות והשיעורים המתקדמים)	
		סה"כ	
שייט	8	2 מבואות לפי בחירה	צירוף ב':
שייט	4	2 שיעורים מתקדמים	
שייט	2	1 שיעור בחירה (חייב להיות מתחום	
שייט	2	המבואות והשיעורים המתקדמים)	
שייט	4	סמינריון בסיסי נושאי (חייב להיות מתחום	
שייט	20	המבואות)	
		סמינריון מתקדם	
		סה"כ	

הערה: כל לימודי החוג לגיאוגרפיה וסביבת האדם מתקיימים בבניין יד אבנר, אפקה.

החטיבה בהיסטוריה כללית

הקבלה לחטיבה בסמסטר אי ובסמסטר בי.

שייט	8	2 תרגילים (תי)	חטיבה
שייט	4	2 שיעורים (שי)	
שייט	4	1 סמינריון (סי) ¹	
שייט	16	סה"כ	

הערה: דרישה מוקדמת להשתתפות בסמינריון היא סיום שני התרגילים. הסמינר צריך להיות בתקופה של אחד התרגילים שנלמדו.

החטיבה בהיסטוריה של המזה"ת

הקבלה לחטיבה בסמסטר א' בלבד.

שנה א'

מבוא לתולדות המזה"ת בעת החדשה
אחד מהתרגילים המוצעים ע"י החוג

ש"ס 2
ש"ס 4

שנה ב'

שני מבואות בנוסף לנ"ל

ש"ס 4

שנים ב"ג'

שיעורי בחירה

ש"ס 8
ש"ס 18

החטיבה באפריקה

הקבלה לחטיבה בסמסטר א' בלבד.

מבנה החטיבה

שיעור חובה - מבוא להיסטוריה של אפריקה
מבוא נוסף המוצע ע"י החוג
שיעורי בחירה

ש"ס 2
ש"ס 2
ש"ס 12
ש"ס 16

החטיבה בהיסטוריה של עם ישראל

הלימודים מחולקים עפ"י תקופות:

תולדות עם ישראל

1. העת העתיקה
2. ימי הביניים
3. העת החדשה

חטיבה

מן הצירופים האפשריים של תקופות בחוג, יכול התלמיד להרכיב את חטיבתו.

מבנת הלימודים

ניתן לבחור 2 תקופות מתוך ח-3. בכל תקופה 4 ש"ס שיעור ו-4 ש"ס תרגיל - סה"כ 16 ש"ס. תחשתתפות בתרגיל מותנית בהשתתפות בשיעור באותה תקופה.

החטיבה בחשבונאות

- 1 יורשו להגיש בקשה להתקבל לחטיבה:**
- 1.1 תלמידים שהתקבלו לחוג לחשבונאות כתלמידים מן המניין לתכנית הדו-חוגית, בחליכי הקבלה הרגילים, ואשר הגישו בקשה להפסקת לימודיהם בחוג לחשבונאות והצהירו על ויתורם להמשך לימודיהם בחוג לחשבונאות או עמדו בתנאים אחרים כפי שנקבעו ע"י ועדת תוראה.
 - 1.2 תלמידי הפקולטה למדעי החברה, העומדים בתנאי הקבלה של החוג לחשבונאות ואשר חודיעו מראש על כוונתם ללמוד לימודי חטיבה בלבד. תלמידים אלה יופנו באמצעות מזכירות הפקולטה למדעי החברה.
 - 1.3 תלמידי חטיבה בחשבונאות, המבקשים להצטרף לחוג יידרשו לעבור חליכי רישום החלים על כלל המועמדים לחוג ולעמוד בדרישות הקבלה.
- 2 סדרי רישום**
- 2.1 כל התקנות החלות על תלמידי החוג לחשבונאות, לרבות דרישות מוקדמות ומקבילות ותקנון בחינות, חלות גם על תלמידי החטיבה בחשבונאות.
 - 2.2 הרישום לקורסים במסגרת החטיבה ייערך במזכירות החוג לחשבונאות.
- 3 חקף תלמידים**
- על תלמיד החטיבה להשלים מכסת לימודים בהיקף של 18 ש"ס לפחות. במסגרת מכסה זו לא ייכללו קורסים המהווים דרישות מוקדמות או מקבילות לקורסים הנדרשים, ואשר אינם חלק מתכנית-החטיבה.

שם הקורס	היקף	דרישות מוקדמות ומקבילות
יסודות החשבונאות	4	בחנית מעבר בהנהי"ח וחישובים מסחריים
חשבונאות ניהולית	2	יסודות החשבונאות ¹ יסודות הכלכלה ¹
שיטות סטטיסטיות לחשבונאים	2	סטטיסטיקה לכלכלנים א+ב מבוא לאקונומטריקה ¹
יסודות תורת ההחלטות וחקר ביצועים	2	סטטיסטיקה לכלכלנים א' מתמטיקה לכלכלנים ב'
תכנון ובקרה עסקית	3	חשבונאות ניהולית יסודות תורת ההחלטות וחקר ביצועים יסודות המימון מבוא לאקונומטריקה מיקרו כלכלה א'
משפט עסקי ומסחרי	3	יסודות המשפט יסודות החשבונאות ¹
מבוא למסים	3	יסודות המשפט יסודות החשבונאות
סח"כ ש"ס	19	

החטיבות במתמטיקה

א. חטיבות מצומצמות

מוצעות ארבע תכניות

תכנית א'-1

שנה א'

חשבון דיפרנציאלי ואינטגרלי 1
חשבון דיפרנציאלי ואינטגרלי 2

שיס	3	שי + 4 ת'
שיס	3	שי + 4 ת'

שנה ב'

אלגברה לינארית לכלכלנים

שיס	4	שו"ת
שיס	18	סה"כ

תקנות

תלמיד ביה"ס לכלכלה חייב ללמוד את שני הקורסים הראשונים במסגרת החטיבה במתמטיקה ויהיה פטור מן הקורסים "מתמטיקה לכלכלנים א'", ו"מתמטיקה לכלכלנים ב'". על התלמיד להשלים 6 ש"ס נוספות בקורסי הבחירה בביה"ס לכלכלה.
קורס "אלגברה לינארית לכלכלנים" לא ייחשב במכסת שעות הבחירה בביה"ס לכלכלה.

תכנית א'-2

שנה א'

חשבון אינפיניטסימלי 1
חשבון אינפיניטסימלי 2

שיס	2	שי + 4 ת'
שיס	2	שי + 4 ת'

שנה ב'

אלגברה לינארית לכלכלנים

שיס	4	שו"ת
שיס	16	סה"כ

תקנות

תלמיד ביה"ס לכלכלה חייב ללמוד את שני הקורסים הראשונים במסגרת החטיבה ויהיה פטור מן הקורסים "מתמטיקה לכלכלנים א'", ו"מתמטיקה לכלכלנים ב'". על התלמיד להשלים 8 ש"ס נוספות בקורסי הבחירה בביה"ס לכלכלה.
קורס "אלגברה לינארית לכלכלנים" לא ייחשב במכסת שעות הבחירה בביה"ס לכלכלה.

תכנית ב'-1

שנה א'

אלגברה לינארית 1
אלגברה לינארית 2

שיס	3	שי + 4 ת'
שיס	2	שי + 4 ת'

שנה ב'

מתמטיקה לכלכלנים ב'

שיס	4	שו"ת
שיס	17	סה"כ

תקנות

לתלמידי החוג לכלכלה ייחשב הקורס "מתמטיקה לכלכלנים ב" במסכת שעות החטיבה רישוקלל בציון הגמר בחטיבה. על התלמיד להשלים 3 ש"ס נוספות בקורסי הבחירה בחוג לכלכלה. תלמידי תכנית זו אינם רשאים ללמוד את הקורס "אלגברה לינארית לכלכלנים" במסגרת קורסי הבחירה בב"ח לכלכלה.

תכנית ב'-2

שנה א'

מבוא לאלגברה 1
מבוא לאלגברה 2

שנה ב'

מתמטיקה לכלכלנים ב'

ואחד מבין הקורסים הבאים:

משוואות דיפרנציאליות רגילות לדו-חוגי
מבוא לחקר ביצועים

ש"ס	1	שי 3 + ת'
ש"ס	1	שי 3 + ת'

שניית 4 ש"ס

שי 3 + ת' 1 ש"ס

שי 3 + ת' 1 ש"ס

סה"כ 16 ש"ס

תקנות

לתלמידי ביה"ס לכלכלה ייחשב הקורס "מתמטיקה לכלכלנים ב" במסכת שעות החטיבה וישוקלל בציון הגמר בחטיבה. על התלמיד להשלים 4 ש"ס נוספות בקורסי הבחירה בחוג לכלכלה. תלמידי תכנית זו אינם רשאים ללמוד את הקורס "אלגברה לינארית לכלכלנים" במסגרת קורסי הבחירה בב"ח לכלכלה.

חטיבות מורחבת

ב.

תנאי קבלה:

ציון 8 ומעלה בבחינת בגרות במתמטיקה ברמת 4 נקודות ומעלה (או במגמה ראלית/ ביולוגית).

מוצעות שתי תכניות:

תכנית מורחבת א'

שנה א':

חשבון דיפי ואינטגרלי 1 ו-2

מתמטיקה בדידה

מבוא להסתברות

שנה ב':

אלגברה לינארית לכלכלנים

משוואות דיפי רגילות 1

אחד מבין הקורסים:

תורת הפונקציות המרוכבות 1

פונקציות ממשיות

מבוא למרחבי הילברט ותורת האופרטורים

ס ת " כ

ש"ס	14
ש"ס	6
ש"ס	5
" (סמסטר א')	4
" (סמסטר ב')	4
ש"ס	4
ש"ס	4
ש"ס	4
ש"ס	37

תקנות

על תלמידי תכנית הטיבה זו חלות התקנות המפורטות בתכנית א'1- לעיל ובנוסף פטורים התלמידים מהקורס "מבוא לסטטיסטיקה לכלכלנים א"י" (על סמך הקורס מבוא להסתברות). מכסת ההשלמה הכוללת של תלמידי תכנית זו היא 8 ש"ס בקורסי הבחירה בכלכלה.

תכנית מרחבת ב'

שנה א': אלגברה לינארית 1 ו-2
גיאומטריה אנליטית

מתמטיקה לכלכלנים ב'

מבוא להסתברות

אלגברה ב' 1

תורת הגרפים או תורת הקבוצות

תולדות המתמטיקה או תורת המספרים

ס ה "כ

13 ש"ס

3 ש"ס

4 ש"ס

5 ש"ס

4 ש"ס

3 ש"ס

4 ש"ס

36 ש"ס

תקנות

על תלמידי תכנית הטיבה זו חלות התקנות המפורטות בתכנית ב'1- לעיל ובנוסף פטורים התלמידים מהקורס "סטטיסטיקה לכלכלנים א"י" (על סמך הקורס מבוא להסתברות). מכסת ההשלמה הכוללת של תלמידי תכנית זו היא 4 ש"ס בקורסי הבחירה בכלכלה. תלמידי תכנית זו אינם רשאים ללמוד את הקורס "אלגברה לינארית לכלכלנים" במסגרת קורסי הבחירה בב"ה"ס לכלכלה.

החטיבה בניהול

1. תנאי קבלה לחטיבה

תלמידים הלומדים לקראת תואר ראשון בפקולטה למדעי החברה יוכלו להשתתף בלימודי חטיבה במסגרת לימודי התואר הראשון בניהול, בפקולטה לניהול. התכנית מיועדת בעיקר לתלמידי התכנית החד-חוגית בכלכלה. מספר התלמידים בחטיבה מוגבל ונקבע על ידי הפקולטה למדעי החברה. תנאי מינויים לקבלה לחטיבה בניהול הם סיום כל הקורסים המפורטים להלן בציון ממוצע משוקלל 80 לפחות; יסודות הכלכלה; מבוא לסטטיסטיקה לכלכלנים א'; מבוא לסטטיסטיקה לכלכלנים ב'; מתמטיקה לכלכלנים א'.

2. סדרי רישום

על מנת לסיים את הלימודים בחטיבה יחד עם הלימודים בפקולטה למדעי החברה, מומלץ להתחיל את הלימודים בחטיבה בראשית שנה ב'.

תלמידים המעוניינים להצטרף ללימודי החטיבה בניהול יירשמו במזכירות הפקולטה למדעי החברה. מספר המקומות בחטיבה מוגבל.

הרישום לחטיבה יתקיים אחת לשנה לקראת סמסטר א'.

התלמידים למדעי החברה תמייך את בקשות הפונים ותעביר למזכירות החוג לניהול את רשימת הרישום לקורסים במסגרת החטיבה בניהול בכפוף למכסה שנקבעה.

תלמידי החטיבה בניהול ישולבו ברישום לקורסים המתנהל לתלמידי החוג באמצעות "שיטת המכרז". פרטים על "שיטת המכרז" מופיעים בידוען ניהול בפרק ג', סעיף II - קורסים. לוח זמנים לרישום לקורסים מפורסמים בפרק ג' סעיף II - ב' בידוען ניהול, ואף יובאו לידיעת התלמידים בנפרד.

כל התקנות החלות על תלמידי התכנית לניהול כפי שמתפרסמות בידוען הפקולטה לניהול, לרבות מילוי הדרישות המוקדמות והמקבילות ותקנון הבחינות, חלות גם על תלמידי החטיבה בניהול.

3. תיקוף הלימודים

תלמיד שהחל את לימודי החטיבה בניהול בשנה"ל תשס"ו - חייב להשלים מכסת לימודים בהיקף של 16 ש"ס לפחות ובלבד שלמד 5 קורסים לפחות. תלמיד שתחל את לימודי החטיבה בניהול לפני שנה"ל תשס"ז - חייב להשלים מכסת לימודים של 15-17 ש"ס. במסגרת זו לא ייכללו קורסים המשמשים דרישות מוקדמות או מקבילות ואשר אינם חלק מתכנית החטיבה.

4. תכנית לימודי החטיבה בניהול התלמידי הפקולטה למדעי החברה¹:

מס' הקורס	שם הקורס	היקף ש"ס	דרישות מוקדמות (גדרש ציון עובר - 60)	דרישות מקבילות
א. על התלמיד לעמוד בדרישות שניים מהקורסים הבאים לפחות:²				
1221.2301	יסודות החשבונאות ²	6	-----	מבוא לאקונומטריקה
1221.3301	יסודות המימון	6	יסודות החשבונאות ³ מיקרו כלכלה א'	מיקרו כלכלה א'
1221.4301	יסודות השיווק	3	-----	-----
ב. את יתרת מכסת הקורסים יבחר התלמיד מתוך רשימת הקורסים הבאים:¹				
1221.1402	יסודות המשפט ⁴	3	-----	-----
1221.2403	דיני עסקים	2	יסודות המשפט ⁴	-----
1221.3102	התנהגות ארגונית מאקרו ⁵	4	-----	-----
1221.3103	התנהגות ארגונית מיקרו ⁵	4	-----	-----
1221.2203	יסודות תורת ההחלטות ⁶	4	מבוא לסטטיסטיקה לכלכלנים ב'	-----
1221.3201	מבוא לחקר ביצועים ⁸	5	מבוא לסטטיסטיקה לכלכלנים ב'	השלמה פרונטלית בנושא "אלגברה ליניארית"
1221.5116	חקר ביצועים והחלטות ⁹	5	מבוא לסטטיסטיקה לכלכלנים ב'	-----
1221.3303	יס' ניהול התפעול והייצור	4	מבוא לחקר ביצועים או חקר ביצועים והחלטות	-----
סה"כ ש"ס		16 ש"ס לפחות ובלבד שלמד 5 קורסים לפחות.¹⁰		

לתשומת לב:

1. השכלה אקדמית קודמת - לא תקנה פטור מקורסים חופפים בלימודי החטיבה. במקרה זה, התלמיד יהיה מנוע מללמוד את הקורסים (החופפים) ויהיה חייב בקורס אחר להשלמת המכסה הנדרשת לסיום החטיבה בניהול.
2. תלמיד שלמד את הקורס "חשבונאות לכלכלנים" בביה"ס לכלכלה מנוע מללמוד קורס זה. במקרה זה, התלמיד יחיה חייב רק באחד משני הקורסים: "יסודות המימון" או "יסודות השיווק".
3. או "חשבונאות לכלכלנים" במסגרת ביה"ס לכלכלה.
4. תלמיד שלמד את הקורס "שיטת המשפט הישראלי" בפקולטה למדעי החברה מנוע מללמוד את הקורס "יסודות המשפט".
5. הקורס "שיטת המשפט הישראלי" לא מקנה פטור מהקורס "יסודות המשפט" בחוג לניהול, אך מהווה תחליף לצורך מילוי דרישת הקדם לקורס "דיני עסקים".
6. מומלץ לתלמיד ממשיד בחטיבה, לעיין בקפידה רבה בחנויות הכלליות המפורסות בתכנית הלימודים של החוג לניהול, פרק ג' סעיף I א-ד.
7. תלמיד שבחר בקורס זה מנוע מללמוד את הקורס "חקר ביצועים והחלטות" ואת הקורס "נושאים בתורת ההחלטות" במסגרת ביה"ס לכלכלה.
8. ראה הערת שוליים המתאייסת לקורס זה בתכנית הלימודים של החוג לניהול, פרק ג' סעיף I א.
9. תלמיד שבחר בקורס "מבוא לחקר ביצועים" מנוע מללמוד את הקורס "חקר ביצועים והחלטות".
10. תלמיד שבחר בקורס זה מנוע מללמוד את הקורסים: "מבוא לחקר ביצועים" ו"יסודות תורת ההחלטות".
11. תלמיד ממשיד, שהחל לימודיו בחטיבה לפני שנה"ל תשס"ו חייב בחיקוף של 15-17 ש"ס לסיום לימודי החטיבה בניהול. מידע נוסף מפורט בתרחב בסעיף 3 לעיל.

החטיבות בסטיסטיקה

תנאי קבלה: הקבלה לחטיבות בסטיסטיקה מותנית בציון בחינת הבגרות במתמטיקה ובציון פסיכומטרי. יתקבלו תלמידים שלמדו מתמטיקה ברמה של 4 או 5 יחידות וקיבלו ציון 70 לפחות.

לימוד החטיבות בסטיסטיקה דורש קורסים במתמטיקה:
 חשבון אינפיניטסימלי 1 ו-2 (בביה"ס למדעי המתמטיקה) ומבוא לאלגברה 1 (בביה"ס למדעי המתמטיקה).
 שעות קורסים אלה אינן נכללות במניין שעות החטיבה.
 מומלץ שתלמידים יחליטו על בחירת החטיבה בסטיסטיקה בסמסטר הראשון ללימודיהם כדי שיוכלו להירשם לקורסים המתאימים במתמטיקה בסמסטר השני ואילך.

א. חטיבה (מצומצמת)

תכנית לימודים:	ש"ס	דרישות מוקדמות
1. מבוא להסתברות	3+2	מבוא להסתברות, חשבון
2. מבוא לסטיסטיקה	3+1	אינפ. 1
3. הסתברות ²	3+1	מבוא להסתברות, חשבון אינפ. 2 מבוא לאלגברה 1 (או) אלגברה לינארית לכלכלנים
4. תאוריה סטיסטית סה"כ	3+2 18 ש"ס	הסתברות, מבוא לסטיסטיקה

חלוקה סמסטריאלית מוצעת:

סמסטר א'	סמסטר ב'
1. מבוא להסתברות ³	1. מבוא לסטיסטיקה
2. חשבון אינפיניטסימלי 1	2. חשבון אינפיניטסימלי 2
3. מבוא לאלגברה ¹	

סמסטר ג'

1. הסתברות²

סמסטר ה'

1. תאוריה סטיסטית

¹ ניתן ללמוד את הקורס "אלגברה לינארית לכלכלנים" בפקולטה למדעי החברה במקום הקורס "מבוא לאלגברה 1".

² ניתן ללמוד את הקורס "הסתברות לזו חוגי" בהיקף 5 ש"ס במקום הקורס "הסתברות". הקורס יזכה את התלמיד ב-4 ש"ס בלבד.

³ ניתן ללמוד את הקורס מבוא לסטיסטיקה א' לכלכלנים במקום מבוא להסתברות (במקרה זה לא ייחשב מניין שעות הקורס למניין השעות בחטיבה והשעות יושלמו מתוך קורסי החובה או הבחירה בחוג לסטיסטיקה וחקר ביצועים).

ג. הטיבה מורחבת

פירוט הלימודים:	ש"ס	דרישות מוקדמות
1. לימודי החטיבה המצומצמת	18	
2. רגרסיה ¹	3	מבוא לסטטיסטיקה
3. תכנון ניסויים וניתוח שונות	4	מבוא לסטטיסטיקה
4. חקר ביצועים 1	3+1	חשבון אינפיניטסימלי 1 ו-2, מבוא להסתברות, מבוא לאלגברה ²
5. קורס בחירה	3	
סה"כ		32 ש"ס

חלוקה סמסטריאלית מוצעת (כולל חככנה המתמטית)

סמסטר א'	סמסטר ב'
1. מבוא להסתברות	1. מבוא לסטטיסטיקה
2. חשבון אינפיניטסימלי 1	2. חשבון אינפיניטסימלי 2
3. מבוא לאלגברה ³	
סמסטר ג'	סמסטר ד'
1. הסתברות ³	1. קורס בחירה
2. חקר ביצועים 1	
3. תכנון ניסויים וניתוח שונות	
4. רגרסיה ²	
סמסטר ה'	
1. תאוריה סטטיסטית	

תקנות הנוגעות לתלמידי החוג לכלכלה עם חטיבה מצומצמת בסטטיסטיקה

1. הציונים בקורסים חשבון אינפיניטסימלי 1 ו-2 ומבוא לאלגברה 1, אותם ילמד התלמיד במסגרת ביה"ס למדעי מתמטיקה ישוקללו בציון הגמר בביה"ס לכלכלה עפ"י המשקלות הניתנים בחוג זה לקורסים אלה (ראה פירוט בתקנות החוג).
2. תלמיד שיבחר ללמוד את הקורס "אלגברה ליניארית לכלכלה" בביה"ס לכלכלה במקום מבוא לאלגברה 1 תסתכם מכסת השלמותיו בקורסי מתמטיקה ב-12 ש"ס בלבד ויהיה עליו להשלים 4 ש"ס בקורסי הבחירה בביה"ס לכלכלה.

¹ תלמידים הלומדים את הקורס "מבוא לאקונומטריקה" במסגרת ביה"ס לכלכלה ילמדו במקום "רגרסיה" קורס בחירה בחטיבה בסטטיסטיקה בתאום עם יועץ החוג לסטטיסטיקה.

² ניתן ללמוד את הקורס "אלגברה ליניארית לכלכלה" בפקולטה למדעי החברה במקום הקורס "מבוא לאלגברה 1".

³ ניתן ללמוד את הקורס "הסתברות לדו חוגי" בחיקף 5 ש"ס במקום הקורס "הסתברות". הקורס יזכה את התלמיד ב-4 ש"ס בלבד.

החטיבה בספרות

הקבלה לחטיבה בסמסטר א' בלבד.

התכנית שלהלן מיועדת לתלמידים המתקבלים לחטיבה בתשס"ו. תלמידים שהחלו בשנים קודמות ימשיכו על-פי המתכונת בה החלו.

חטיבה מצומצמת (16 ש"ס)

		קורס חובה	א.
		יש לבחור אחד מבין הקורסים:	
ש"ס	6-4	מבוא לסיפורת - עם או בלי הדרכה אישית	
ש"ס	6-4	מבוא לתורת הספרות - עם או בלי תרגיל (שנתי)	
ש"ס	4	הסיפורת העברית במאתיים השנים האחרונות - מבוא היסטורי (שנתי)	

		קורסי בחירה	ב.
		השלמה ל-16 ש"ס	
ש"ס	12-10	ניתן להשלים קורסי בחירה מתוך כלל השיעורים והתרגילים	
ש"ס	16	סה"כ	

החטיבה בעבודה סוציאלית

הקבלה לחטיבה בסמסטר א' בלבד.
מטרת החטיבה הינה להרחיב ולהעמיק את הידע של התלמידים במדיניות חברתית, מבנה שירותי רווחה ובעיות חברתיות שונות בישראל.
התכנית מאפשרת עיון ומעורבות חברתית תוך התנסות ביחסי עזרה בתחומי בעיה שונים (קשישים, שכול, עבריינות, פיגור, בריאות נפש, עלייה וכו').

דרישות

התלמיד ישלים, לא יאוחר מתום שנת הלימודים הראשונה ללימודיו בחטיבה שני מבואות במדעי החברה.

חובות התלמיד

לפחות 16 שעות סמסטריאליות.

תכנית הלימודים

שנה א' - קורסי חובה

שעות	סמסטר	סוג השיעור	שנה א'
2 ש"ס	א'	שי	מבוא לרווחה חברתית
6 ש"ס	ב'	שניית	מצוקה חברתית ומעורבות חברתית ¹
2 ש"ס	ב'	שי	מדינת הרווחה בישראל

שנים ב' או ג'

שיעורי בחירה - 6 ש"ס.

שיעורי בחירה - על כל תלמיד ללמוד שלושה קורסים מתוך הרשימה שלהלן:

דרישות מוקדמות	סמסטר	שעות	סוג	
	א' או ב'	2 ש"ס	שי	יחסים בין אישיים
	א'	2 ש"ס	שי	מבוא למשפט
מבוא לפסיכולוגיה מבוא לסוציולוגיה	ב'	2 ש"ס	שי	סטייה חברתית
	א'	2 ש"ס	שי	הקבוצה הקטנה בע"ס
מבוא לרווחה חברתית מדינת הרווחה בישראל	א'	2 ש"ס	שי	המערכות להבטחת הכנסה
	א'	2 ש"ס	שי	המשפחה כמערכת
מבוא לרווחה חברתית מבוא למשפט מדינת הרווחה בישראל	ב'	3 ש"ס	שניית	המסגרת המוסדית והחוקית של שירותי הרווחה האישיים
מבוא לרווחה חברתית מדינת הרווחה בישראל	א'	2 ש"ס	שי	ההיבט הקהילתי בע"ס
	א' או ב'	2 ש"ס	שי	מבנים ותפקודים בארגוני רווחה

קורסים נוספים ייפתחו לתלמידים ביום הרישום, במידת האפשר ועל בסיס מקום פנוי ועמידה בדרישות הקדם.

תלמידי החטיבה חייבים לעקוב אחר הודעות על שינויים במועדי הבחינות המתפרסמים על לוחות המודעות לתלמידי ביה"ס לעבודה סוציאלית ובאתר האינטרנט של ביה"ס. לא יישלחו הודעות אישיות על שינויים במועדי הבחינות.

¹ הקורס כולל התנסות מעשית בשדה בלויי הדרכה מקצועית בהיקף של 3 שעות שבועיות.

החטיבה בפילוסופיה

הקבלה לחטיבה בסמסטר א' ובסמסטר ב'.

חטיבה מצומצמת - 16 ש"ס

מבוא היסטורי לפילי (פילו) יוונית או פילוסופיה חדשה)	2	ש"ס	סמי א' או ב'
3 שיעורי מבוא	6	ש"ס	סמי א' או ב'
קריאה מודרכת א'	2	ש"ס	סמי א' או ב'
שיעור המשך + תרגיל באחד מהתחומים בו למד מבוא ¹	4	ש"ס	סמי א'
שיעור בחירה בתחום בו למד מבוא	2	ש"ס	

החטיבה בלימודי התרבות העברית

הקבלה לחטיבה בסמסטר א' בלבד.

ניתן לבחור באחת משלוש אפשרויות:

א. 4 שיעורים מתוך המבואות למגמות השונות בחוג:

1.	הלשון העברית לתקופותיה	2 ש"ס	שיעור
	תרגיל לנייל	2 ש"ס	תרגיל
2.	מבוא לבלשנות שמית	4 ש"ס	שיעור
3.	מבוא למקרא - ספרות המקרא	2 ש"ס	שיעור
	מבוא למקרא - חקר המקרא	2 ש"ס	שיעור
4.	מבוא לחז"ל - ספרותם ועולמם	4 ש"ס	שיעור
5.	מבוא לתורת הסוד היהודית	4 ש"ס	שיעור
6.	מבוא לפילוסופיה יהודית בימי הביניים	4 ש"ס	שיעור

16 (4 X 4) ש"ס
16 ש"ס

סה"כ

ב. 3 שיעורים מתוך המבואות למגמות השונות בחוג הרשומים באפשרות א' ושיעור נוסף ממגמה בה נלמד מבוא:

שיעורים נוספים:

לשון עברית:

א) סמנטיקה א' + סמנטיקה ב' (4 ש"ס);

אז

ב) תורת ההגה (4 ש"ס) (בכפוף לאישור המרצה);

¹ דרישה מוקדמת להשתתפות בשיעור המשך + תרגיל - ציון חיובי בשיעור המבוא.

בלשנות שמית:

מפת שפות העולם + לשונות וכתבים במרחב השמי (4 ש"ס)

או

מבוא לתחביר הלשונות השמיות + מבוא לארמית מדוברת (4 ש"ס)

מקרא:

(א) ספרות מקראית וספרות כנענית + תרבות המזרח הקדום כרקע למקרא (4 ש"ס)

או

(ב) אמונות ודעות בספרות המזמורית + סיפור היסטוריה ואידיאולוגיה במקרא (4 ש"ס)

תלמוד וספרות העת עתיקה:

(א) מכינת לתלמוד - סדר זרעים + מכינת לתלמוד - סדר נשים (4 ש"ס)

או

(ב) תרגיל בהז"ל - ספרותם ועולמם (4 ש"ס)

קבלה וחסידות:

הרע והיצר הרע במחשבת הקבלית והחסידית (4 ש"ס)

או

תרגיל קריאה בזהר (4 ש"ס)

פילוסופיה יהודית:

(א) מבוא להגות היהודית בעת התחדשה (4 ש"ס)

או

(ב) מורה נבוכים (4 ש"ס)

12 (3 X 4 =) ש"ס
4 ש"ס או (2 ש"ס + 2 ש"ס)
16 ש"ס

סה"כ

3 שיעורי מבוא

1 שיעור נוסף

ג. 2 שיעורים מתוך המבואות למגמות השונות בחוג הרשומים באפשרות א' ושני שיעורים נוספים הרשומים באפשרות ב' - אחד מכל מגמה בה נלמד מבוא.

8 (2 X 4 =) ש"ס

8 (2 X 4 =) ש"ס

16 ש"ס

2 שיעורי מבוא

2 שיעורים נוספים

החטיבות בצרפתית

במסגרת החוג לצרפתית קיימות שתי חטיבות: חטיבה עם לימודי שפה וחטיבה ללא לימודי שפה.

חטיבה עם לימודי שפה

רמה ב' - עם ידע קודם בצרפתית שייקבע בבחינת ידע שתיערך בחוג בסמוך לתחילת הלימודים.

בחטיבת רמה ב', פרט למבואות, השיעורים ניתנים בשפה הצרפתית והעבודות תוגשנה בצרפתית. הדגש הינו על ספרות, תרבות ובלשנות צרפתית.

רמה ב' (עם ידע קודם בצרפתית)

צרפתית למתקדמים	סמסטר א'	4	שייט
מבוא לתרבות צרפת	סמסטר א' או ב' + תרגיל בצרפתית	4	שייט
שיעורי בחירה		8	שייט
	סה"כ	16	שייט
עם סמינר		2	שייט
	סה"כ	18	שייט

סה"כ חטיבה 16 שייט (8+8=16 שייט) ללא סמינריון.
סה"כ חטיבה 18 שייט (10+8=18 שייט) עם סמינריון.

חטיבה בעברית בלבד ללא לימודי שפה

בחטיבה זו כל הקורסים ניתנים בשפה העברית על בסיס טקסטים מתורגמים. חטיבה זו פתוחה בפני תלמידים ללא כל ידע בשפה.

מבנה הלימודים

שנה א'			
שיעורי חובה			
תרבות צרפת מימי הביניים ועד המהפכה הצרפתית		4	שייט
שיעור ותרגיל			
תרבות צרפת מהמהפכה הצרפתית ועד ימינו		4	שייט
שיעור ותרגיל			
		8	שייט

שנים ב' ו-ג' - חטיבה ללא סמינריון

שיעורי בחירה (ללא ידע בשפה הצרפתית)

שייט	8
------	---

שנים ב' ו-ג' - חטיבה עם סמינריון

שיעורי בחירה (ללא ידע בשפה הצרפתית)

שייט	8
------	---

סמינריון

שייט	2
------	---

שייט	10
------	----

סה"כ

סה"כ חטיבה 16 שייט (8+8=16 שייט) ללא סמינריון.
סה"כ חטיבה 18 שייט (10+8=18 שייט) עם סמינריון.

החטיבה בשפה וספרות ערבית

הקבלה לחטיבה בסמסטר א' בלבד.

תנאי קבלה: ציון "טוב" בבחינת בגרות בערבית (4-5 יחידות) או עמידה בבחינת המיון של החוג לערבית.

		<u>סמסטר א'</u>	
	2	ש"ס	קווים מאפיינים בספרות הערבית הקלאסית
	2	ש"ס	תרגיל לנייל
	2	ש"ס	תולדות הספרות הערבית המודרנית
	2	ש"ס	תרגיל לנייל
		<u>סמסטר ב'</u>	
	2	ש"ס	סיפורת מודרנית
	2	ש"ס	שיעור העמקה
	2	ש"ס	מושגי יסוד באסלאם
	2	ש"ס	תרגיל לנייל
	16	ש"ס	סה"כ

החטיבות בתולדות האמנות

הקבלה לחטיבות בסמסטר א' בלבד.

		<u>חטיבה</u>		A.
	2	שעות	שיעור	מבוא לאמנות יוונית
שנתיות	2	שעות	שיעור	מבוא לאמנות ימי הביניים
שנתיות	2	שעות	שיעור	מבוא לאמנות הרנסנס
שנתיות	2	שעות	שיעור	מבוא לאמנות מודרנית
שנתיות	8	שעות		

רצוי ללמוד בסדר כרונולוגי, כיוון שהמבואות המאוחרים מבוססים על המבואות המוקדמים ויש התפתחות ברמות ובדרישות של 4 היחידות המרכיבות.

		<u>חטיבה מורחבת:</u>		B.
	8	שעות	שנתיות	הקבץ מבואות
	8	שעות	שנתיות	4 שיעורי בתירה
	16	שעות	שנתיות	

הספרייה למדעי החברה ולניהול ע"ש ברנדר-מוס

כתובת באינטרנט: <http://www.tau.ac.il/soclib>

הספרייה משרתת את הפקולטות למדעי החברה ולניהול. בספרייה כ-300,000 כרכים של ספרים וכתבי עת. קטלוג הספרייה הוא חלק מן הרשת הארצית של הספריות במוסדות להשכלה גבוהה בארץ. הספרייה מנויה על עשרות מאגרי מידע ואלפי כתבי עת מודפסים ואלקטרוניים בתחומיה.

אוספים עיקריים:

ספרים שמורים לקורסים
ספרים באוסף הכללי
כתבי עת בנייר וכתבי עת אלקטרוניים
עבודות מסטר ודוקטורט
מבחנים פסיכולוגיים
קלטות וידיאו

אוסף יעץ - אנציקלופדיות, שנתונים סטטיסטיים, מדריכים, מילונים
מאגרי מידע
תדפיסים אלקטרוניים

הדרכה:

1. לתלמידי שנה א': להתמצאות בספרייה ובמערכת "אלף" באמצעות לומדה אינטראקטיבית.
2. הדרכות לשימוש במאגרי מידע לפי תוגי הלימוד הנלמדים בפקולטות למדעי החברה ולניהול.
3. הדרכות אישיות בשימוש במשאבי הספרייה שירות הניתן בחינם למורי הפקולטה ולתלמידיה.
4. שירותי תמיכה ויועץ מתמשכים במשאבי הספרייה לסטודנטים ללימודים מתקדמים לצרכי התיבה לעבודה לתואר שני או שלישי.
5. חיפושי מידע באמצעות ספרנית בנוכחות חקורא או בלעדיו. שירות בתשלום.

נוהלי השאלה:

- לתלמידי ב.א.: 7 ספרים מהאוסף הכללי - לשבועיים
2 ספרים מהשאלה מוגבלת - ליומיים
- לתלמידי מ.א.: 10 ספרים מהאוסף הכללי - לשבועיים
3 ספרים מהשאלה מוגבלת - ליומיים
- לתלמידי תואר שלישי: 15 ספרים מהאוסף הכללי - לחודש
3 ספרים מהשאלה מוגבלת - 3 ימים
- חזורת ספרים: עד שעה 17.00. המאחרים בחזורת ספרים יחויבו בקנס לפי התעריפים הנקבעים בספרייה. הקנס חל על כל ספר בנפרד.

אין השאלת כתבי עת, אנציקלופדיות וספרי עיון אחרים.
"נתקנון השאלה" מפורט ניתן לקבל בדלפק ההשאלה.

השאלה בינספריית וביןלאומית:

לתלמידי הפקולטות למדעי החברה ולניהול ולסגל ההוראת - השירות בתשלום.

מועדי פעילות הספרייה: ימים א-ה': 09:00 - 20:00
יום ו': 09:00 - 12:45

מועדים מיוחדים:

סגור	חול המועד סוכות
עד 18:45	ערב נר ראשון של תנוכה
עד 18:45	ערב פורים
סגור	פורים
סגור	חול המועד פסח
עד 18:45	ערב יום השואה
עד 18:45	ערב יום הזיכרון
סגור	יום הזיכרון
עד 18:45	ערב ט' באב
סגור	ט' באב
סגור	יום הסטודנט
סגור	חופשת קיץ מ-1.9.06-27.8.06

הכניסה לספרייה עד רבע שעה לפני שעת הסגירה.

שעות קיץ וחגים: יש לעקוב אחרי הודעות על לוחות המודעות בספרייה ובאתר הבית של הספרייה.

טלפונים: 6426211 - מענה קולי להארכת השאלה
6409537, 6407984 - יעץ
6408497 - אולם הקריאה המרכזי

צוות הספרייה:

hadasar@tauex.tau.ac.il	גבי חדסה רוין	מנהלת הספרייה:
tehilal@tauex.tau.ac.il	גבי תהילה לבנת	מנהלת מחי שירותי קוראים:
hasiak@tauex.tau.ac.il	גבי חסיה קופמן	מנהלת מדור אולמות קריאה:
shlomitp@tauex.tau.ac.il	גבי שלומית פרי	מנהלת מדור יעץ והדרכה:
anits@tauex.tau.ac.il	גבי אניט שוחט	מנהלת מדור דליית מידע:
iritn@tauex.tau.ac.il	גבי עירית נאור	מנהלת מדור השאלה:

לוח בחינות תואר ראשון

לתשומת לב

מועד ב' של בחינות בקורסים הניתנים רק באחד הסמסטרים ולעיתים, גם בחלק מחקורסים הניתנים בסמסטר העוקב ע"י מורה אחר, מתקיים באמצע הסמסטר העוקב. לוח בחינות למועדים אלה מתפרסם על לוח המודעות.

ככלל, בקורסים החוזרים מדי סמסטר מתקיים מועד ב' בסוף הסמסטר העוקב. יוצאים מכלל זה מספר קורסי תוכנה הניתנים בסמסטר א', בהם מועד ב' יתקיים בסמוך למועד א' במהלך חופשת הסמסטר או במהלך סמסטר ב'. פרטים ראה בהמשך.

פרטים על תאריכי בחינות לא יימסרו בטלפון!

נא להתעדכן לפני תום הסמסטר בלוח הבחינות ולבדוק אם חלו שינויים.

סמסטר א'

<u>חוג</u>	<u>קורס</u>	<u>מס' הקורס</u>	<u>השעה</u>	<u>היום</u>
כלל אוניברסיטאי	אנגלית		09:00	3.2.06
סוציולוגיה ואנתרופולוגיה	סוציולוגיה סביבתית - בחינת בית	1041.3502	09:00	5.2.06
מדע המדינה / תקשורת	מבוא לסטטיסטיקה	1031.1003		
סוציולוגיה ואנתרופולוגיה/ תקשורת	מבוא לסטטיסטיקה	1041.1104		
פסיכולוגיה	סטטיסטיקה לפסיכולוגים	1071.1119		
תקשורת כלכלה	תקשורת המונים בישראל כלכלת הסביבה	1085.2201 1011.3344	14:00	
כלכלה	מתמטיקה לכלכלנים א'	1011.1110	09:00	6.2.06
כלכלה	מיקרו כלכלה ג'	1011.2109	14:00	
סוציולוגיה ואנתרופולוגיה	תאוריות סוציולוגיות קלאסיות	1041.2191		
מדע המדינה	המרקסיזם וביקורת החברה המודרנית: מהמחפכה התעשייתית לגלובליזציה	1031.3898	14:00	7.2.06
סוציולוגיה ואנתרופולוגיה	מבוא לאנתרופולוגיה	1041.1101		
כלל פקולטטי	מבוא לאנתרופולוגיה	1009.1202		
פסיכולוגיה	מבוא לפסיכופתולוגיה	1071.3109		

כלכלה	מימון ציבורי	1011.3301	09:00	8.2.06
פסיכולוגיה	פסיכולוגיה קוגניטיבית	1071.2908		
תקשורת	מבוא לתקשורת המונים א'	1085.1000	14:00	
סוציולוגיה ואנתרופולוגיה	הגירה ומדינת הלאום	1041.3563		
כלכלה	מתמטיקה לכלכלנים ב'	1011.1112	09:00	9.2.06
מדע המדינה	דמוקרטיה עתיקה, מציאות ומבקרית - בחינת בית	1031.3647		
סוציולוגיה ואנתרופולוגיה	חינוך וחברה	1041.2610		
כלכלה	מיקרו כלכלה ב'	1011.2104	14:00	
סוציולוגיה ואנתרופולוגיה	מדיקלוציציה ופיקוח חברתי	1041.3544		
כלכלה	כלכלה מוניטרית בינלאומית	1011.3114	09:00	10.2.06
מדע המדינה	פוליטיקה ומשטר בישראל	1031.1002		
מדע המדינה	פוליטיקה השוואתית	1031.2106		
כלכלה	יסודות הכלכלה	1011.1102	09:00	12.2.06
סוציולוגיה ואנתרופולוגיה	שיטות מחקר כמותיות	1041.3389		
פסיכולוגיה	בין פסיכולוגיה לרפואה	1071.2311		
סוציולוגיה ואנתרופולוגיה	יסודות הפסיכולוגיה החברתית	1041.2605	14:00	
סוציולוגיה ואנתרופולוגיה	מבוא לסוציולוגיה	1041.1102		
כלל פקולטטי	מבוא לסוציולוגיה	1009.1203		
כלכלה	מדיניות כלכלית וחברתית בישראל	1011.3461	09:00	13.2.06
מדע המדינה	הפוליטיקה של משטרים מוניטריים	1031.3891		
סוציולוגיה ואנתרופולוגיה	מאח גדול לאחיות קטנות: סוציולוגיה של משטור	1041.3567		
מדע המדינה	מבוא ליחסים בינלאומיים ואסטרטגיה	1031.1900	09:00	14.2.06
פסיכולוגיה	תפיסה חושית	1071.2909		

כלכלה כלכלה	מבוא לסטטיסטיקה לכלכלנים ב' מבוא לכלכלת עבודה	1011.1109 1011.3351	09:00	15.2.06
כלכלה מדע המדינה	מבוא לאקונומטריקה מדיניות ומדינאות מעשית	1011.2106 1031.3102	14:00	
מדע המדינה סוציולוגיה ואנתרופולוגיה תקשורת	שיטות מחקר מבוא לשיטות מחקר שיטות מחקר בתקשורת א'	1031.2102 1041.2209 1085.2200	09:00	16.2.06
כלכלה מדע המדינה סוציולוגיה ואנתרופולוגיה פסיכולוגיה כלל פקולטטי	כלכלת ביטוח מבוא למינהל ולמדיניות ציבורית מגדר וחברה למידה - התניה קלאסית ואופרנטית: תופעות בסיסיות ונייח תאורטי שיטת המשפט הישראלי	1011.3476 1031.1800 1041.2611 1071.2911 1009.1840	09:00	17.2.06
כלכלה כלכלה תקשורת	מאקרו כלכלה א' סוגיות נבחרות בכלכלת ישראל מבוא לתקשורת הזותית	1011.2102 1011.3470 1085.1005	09:00	19.2.06
כלכלה	מסחר ביני"ל ריאלי	1011.3251	09:00	20.2.06
מדע המדינה פסיכולוגיה	התנהגות פוליטית בישראל פסיכולוגיה חברתית: מהאישי לבינאישי	1031.3100 1071.2815	14:00	
מדע המדינה פסיכולוגיה	מחשבה מדינית בת זמננו - בחינת בית פסיכולוגיה התפתחותית של הילד	1031.2105 1071.2904	09:00	21.2.06
כלכלה מדע המדינה	מיקרו כלכלה א' מבוא למחשבה פוליטית	1011.2103 1031.1400	09:00	22.2.06
כלכלה תקשורת	אלגברה לינארית דיני תקשורת	1011.2804 1085.1007	14:00	
מדע המדינה סוציולוגיה ואנתרופולוגיה	אסטרטגיה בעידן המודרני משפט וחברה	1031.2108 1041.2606	09:00	23.2.06

כלכלה פסיכולוגיה	כלכלת אי-ודאות ואינפורמציה ניתוח שונות ויישומי מחשב - מעשי	1011.3316 1071.2114	09:00	24.2.06
סוציולוגיה ואנתרופולוגיה פסיכולוגיה כלל פקולטטי	תאוריות סוציולוגיות בנות זמננו מבוא לפסיכולוגיה מבוא לפסיכולוגיה למדעי החברה	1041.3100 1071.1102 1009.1820		
כלכלה סוציולוגיה ואנתרופולוגיה	כלכלת פיתוח מקורות היסטוריים ואינטלקטואליים של מדה"ח	1011.3450 1041.1105	09:00	26.2.06
מדע המדינה מדע המדינה - בחינת בית	האיחוד האירופי ביטחון ודיפלומטיה	1031.3812 1031.3891	14:00	
כלכלה כלכלה תקשורת	מאקרו כלכלה ב' חשבונאות לכלכלנים תקשורת ומחשבה חברתית ומדינית	1011.2105 1011.2500 1085.1012	09:00	27.2.06
מדע המדינה סוציולוגיה ואנתרופולוגיה	תפוצה גרעינית בעולם סוציולוגיה של החברה הישראלית	1031.4600 1041.3102	09:00	28.2.06
פסיכולוגיה כלכלה	פסיכולוגיה פיזיולוגית א' בנקאות בישראל - תאוריה וישום	1071.1121 1011.3321	09:00	1.3.06
מדע המדינה כלל פקולטטי	כלכלה פוליטית מבוא לכלכלה ללא כלכלנים	1031.2103 1009.1102		
פסיכולוגיה סוציולוגיה ואנתרופולוגיה	ניתוח שונות ויישומי מחשב - עיוני תרבות וחברה	1071.2114 1041.2603	09:00	2.3.06
כלכלה כלכלה כלל פקולטטי	מבוא לסטטיסטיקה לכלכלנים א' תחרויות במשק הישראלי יישומי מחשב למדעי החברה	1011.1108 1011.3162 1009.1105	09:00	3.3.06

פסיכולוגיה	שיטות מחקר א'	1071.2103	14:00	5.3.06
פסיכולוגיה	מבוא לתורות האישיות	1071.1123		
סוציולוגיה ואנתרופולוגיה	חיבטים חברתיים של עוני	1041.3566	09:00	10.3.06
תקשורת	תקשורת, לשון וחברה	1085.1003		

**מועד ב' לחלק מקורסי החובה
הניתנים בסמסטר א'**

תחוג	הקורס	מס' הקורס	השעה	תיום
מדע המדינה / תקשורת סוציולוגיה ואנתרופולוגיה / תקשורת	מבוא לסטטיסטיקה	1031.1003	09:00	3.3.06
	מבוא לסטטיסטיקה	1041.1104		
מדע המדינה סוציולוגיה ואנתרופולוגיה	התנהגות פוליטית בישראל	1031.3100	09:00	10.3.06
	תאוריות סוציולוגיות קלאסיות	1041.2191		
כלכלה מדע המדינה סוציולוגיה ואנתרופולוגיה כלל פקולטטי	יסודות הכלכלה	1011.1102	14:00	12.3.06
	שיטות מחקר	1031.2102		
	מבוא לאנתרופולוגיה	1041.1101		
	מבוא לאנתרופולוגיה	1009.1202		
כלכלה מדע המדינה	מתמטיקה לכלכלנים א'	1011.1110	09:00	17.3.06
	פוליטיקה השוואתית	1031.2106		
מדע המדינה	מחשבה מדינית בת זמננו - בחינת בית	1031.2105	09:00	19.3.06
מדע המדינה סוציולוגיה ואנתרופולוגיה	פוליטיקה ומשטר בישראל	1031.1002	14:00	
	תאוריות סוציולוגיות בנות זמננו	1041.3100		
מדע המדינה	מבוא ליחסים בינלאומיים ואסטרטגיה	1031.1900	09:00	24.3.06
מדע המדינה סוציולוגיה ואנתרופולוגיה	מדיניות ומדינאות מעשית	1031.3102		
	מבוא לשיטות מחקר	1041.2209		
מדע המדינה סוציולוגיה ואנתרופולוגיה כלל פקולטטי	אסטרטגיה בעידן המודרני	1031.2108	14:00	26.3.06
	מבוא לסוציולוגיה	1041.1102		
	מבוא לסוציולוגיה	1009.1203		
מדע המדינה סוציולוגיה ואנתרופולוגיה	כלכלה פוליטית	1031.2103	09:00	31.3.06
	מקורות היסטוריים ואינטלקטואליים של מדינת	1041.1105		
מדע המדינה	מבוא למינהל ולמדיניות ציבורית	1031.1800	14:00	2.4.06
מדע המדינה	מבוא למחשבה פוליטית	1031.1400	09:00	7.4.06
כלכלה	מבוא לסטטיסטיקה לכלכלנים א'	1011.1108	09:00	9.4.06

סמסטר ב'

לתשומת לב

מועד ב' של בחינות בקורסים הניתנים רק באחד הסמסטרים ולעיתים, גם בחלק מחקורסים הניתנים בסמסטר העוקב ע"י מורה אחר, מתקיים באמצע הסמסטר העוקב. לוח בחינות למועדים אלה מתפרסם על לוח המודעות.
פרטים על תאריכי בחינות לא יימסרו בטלפון!

חוג	הקורס	מס' הקורס	השעה	היום
כלל אוניברסיטאי	אנגלית		08:30	16.6.06
מדע המדינה	מסורות חשיבה פוליטיות: אסלאם ולאומיות בני זמננו	1031.3780	09:00	
סוציולוגיה ואנתרופולוגיה	אי שוויון בראי תאורית הפרקטיקה ובסוציולוגיה של חיי היום יום	1041.3568		
פסיכולוגיה	פסיכולוגיה של בחירה צרכנית - בחינת בית	1071.2308	09:00	18.6.06
סוציולוגיה ואנתרופולוגיה	מקורות היסטוריים ואינטלקטואליים של מדה"ח	1041.1105	14:00	
כלכלה	כלכלה התנהגותית	1011.3473		
מדע המדינה	אסטרטגיה בעידן המודרני	1031.2108		
כלכלה	מיקרו כלכלה ב'	1011.2104	09:00	19.6.06
כלל פקולטטי	יישומי מחשב למדעי החברה	1009.1105		
כלכלה	מתמטיקה לכלכלנים א'	1011.1110	14:00	
סוציולוגיה ואנתרופולוגיה	ריבוד ואי שוויון	1041.2607		
מדע המדינה	מחשבה מדינית בת זמננו - בחינת בית	1031.2105	09:00	20.6.06
סוציולוגיה ואנתרופולוגיה	מבוא לשיטות מחקר	1041.2209		
מדע המדינה	אתגרים לדמוקרטיה במאה ה-21: כלכלה גלובלית, רב תרבותיות וצדק	1031.3900	14:00	
תקשורת	סוגיות בתקשורת המונים	1085.3000		

סוציולוגיה ואנתרופולוגיה	שיטות מחקר כמותיות	1041.3389	09:00	21.6.06
כלכלה	מבוא לכלכלת עבודה	1011.3351		
מדע המדינה	פוליטיקה ומשטר בישראל	1031.1002		
כלכלה	מתמטיקה לכלכלנים ב'	1011.1112	09:00	22.6.06
סוציולוגיה ואנתרופולוגיה	סמיולוגיה - בחינת בית	1041.3569		
כלכלה	מיקרו כלכלה ג'	1011.2109	14:00	
מדע המדינה	ישראל בזירה הבינ"ל	1031.3830		
כלכלה	שווקים עתידיים ואופציות	1011.3146	09:00	23.6.06
מדע המדינה	שיטות מחקר	1031.2102		
פסיכולוגיה	פסיכופתולוגיה: גישות דינמיות	1071.3112		
תקשורת	היסטוריה של אמצעי התקשורת	1085.1002		
כלכלה	יסודות הכלכלה	1011.1102	09:00	25.6.06
פסיכולוגיה	פסיכולוגיה של יחסים בין קבוצות	1071.4672		
כלכלה	מאקרו כלכלה א'	1011.2102	14:00	
כלכלה	מדיניות כלכלית בישראל	1011.4105		
מדע המדינה	שינויים מבניים במערכת המפלגתית	1031.2750		
סוציולוגיה ואנתרופולוגיה	תאוריות סוציולוגיות קלאסיות	1041.2191	14:00	26.6.06
סוציולוגיה ואנתרופולוגיה	מבוא לסוציולוגיה	1041.1102		
כלל פקולטטי	מבוא לסוציולוגיה	1009.1203		
תקשורת	מבוא לתקשורת המונים ב'	1085.1011		
מדע המדינה	התנהגות פוליטית בישראל	1031.3100	09:00	27.6.06
כלכלה	מבוא להגבלים עיסקיים	1011.3212		
סוציולוגיה ואנתרופולוגיה	מאח גדול לאחיות קטנות:	1041.3567		
	סוציולוגיה של משטור			
כלל פקולטטי	כלכלה ללא כלכלנים	1009.1102		

כלכלה	מבוא לסטטיסטיקה לכלכלנים	1011.1109	09:00	28.6.06
סוציולוגיה ואנתרופולוגיה	ב' עירוניות וחברה	1041.2612		
כלכלה	מבוא לאקונומטריקה	1011.2106	14:00	
פסיכולוגיה	פסיכולוגיה התפתחותית של המבוגר והזקן	1071.2905		
סוציולוגיה ואנתרופולוגיה	סוציולוגיה של החברה הישראלית	1041.3102	09:00	29.6.06
פסיכולוגיה	פסיכולוגיה התפתחותית של הילד	1071.2904		
כלכלה	שיטות מתמטיות בכלכלה	1011.4605	09:00	30.6.06
מדע המדינה	מבוא למינהל ולמדיניות ציבורית	1031.1800		
פסיכולוגיה	למידה - התנהגויות מורכבות: שיימ וניתוח תאורטי	1071.2912		
כלכלה	מיקרו כלכלה א'	1011.2103	09:00	2.7.06
כלכלה	כלכלה מוניטרית בינייל	1011.3114		
כלכלה	מאקרו כלכלה ב'	1011.2105	14:00	
מדע המדינה	פוליטיקה ומדיניות ציבורית בישראל	1031.3915		
סוציולוגיה ואנתרופולוגיה	פוליטיקה וחברה	1041.2602	09:00	3.7.06
תקשורת	מוסדות התקשורת	1085.1006		
כלכלה	משחקים שיתופיים	1011.3404	09:00	4.7.06
מדע המדינה	פוליטיקה השוואתית	1031.2106		
סוציולוגיה ואנתרופולוגיה	תאוריות סוציולוגיות של ארגונים	1041.2608		
מדע המדינה	מבוא לגלובליזציה	1031.3928	14:00	
פסיכולוגיה	משבר שינויי בחיי הילד	1071.2310		
פסיכולוגיה	מדעי עצב קוגניטיביים	1071.2309		

כלכלה	מבוא לסטטיסטיקה לכלכלנים א'	1011.1108	09:00	5.7.06
מדע המדינה	מבוא לסטטיסטיקה	1031.1003		
סוציולוגיה ואנתרופולוגיה	מבוא לסטטיסטיקה	1031.1003		
מדע המדינה	מדיניות ומדינאות מעשית	1031.3102	14:00	
פסיכולוגיה	סטטיסטיקה לפסיכולוגים	1071.1119		
כלכלה	מדיניות כלכלית וחברתית	1011.3461	09:00	6.7.06
סוציולוגיה ואנתרופולוגיה	יסודות הפסיכולוגיה החברתית	1041.2605	14:00	
פסיכולוגיה	פסיכולוגיה חברתית - מהבינאישי לקבוצתי	1071.2816		
מדע המדינה	מבוא למחשבה פוליטית	1031.1400	09:00	7.7.06
סוציולוגיה ואנתרופולוגיה	מבוא לאוכלוסיה	1041.3565		
כלל פקולטטי	שיטת המשפט הישראלי	1009.1840		
פסיכולוגיה	מבוא לפסיכולוגיה - גישות ושיטות	1071.1106	14:00	9.7.06
כלל פקולטטי	מבוא לפסיכולוגיה למדח"ח	1009.1820		
פסיכולוגיה	פסיכולוגיה קוגניטיבית: זה הכל בראש שלך	1071.2305		
כלכלה	תורת המשחקים	1011.3132	14:00	10.7.06
סוציולוגיה ואנתרופולוגיה	תאוריות סוציולוגיות בנות זמננו	1041.3100		
מדע המדינה	כלכלה פוליטית	1031.2103	14:00	11.7.06
סוציולוגיה ואנתרופולוגיה	מבוא לאנתרופולוגיה	1041.1101		
כלל פקולטטי	מבוא לאנתרופולוגיה	1009.1202		
מדע המדינה	סדנה לתלמידים מצטיינים - בחינת בית	1031.3889	09:00	12.7.06
כלכלה	כלכלת בריאות	1011.3128	14:00	
פסיכולוגיה	תפיסה וקוגניציה	1071.2910	09:00	13.7.06
כלכלה	חשבונאות לכלכלנים	1011.2500		

כלכלה	כלכלה ציבורית	1011.3211	09:00	14.7.06
מדע המדינה	מבוא ליחסים בינלאומיים ואסטרטגיה	1031.1900		
פסיכולוגיה	מבחנים והערכה	1071.3111		
כלכלה	בנקאות בישראל - תאוריה ויישום	1011.3321	14:00	16.7.06
פסיכולוגיה	פסיכולוגיה פיזיולוגית ב'	1071.1122		
כלכלה	בעיות נבחרות במאקרו כלכלה	1011.3360	14:00	18.7.06
סוציולוגיה ואנתרופולוגיה	משפחה וחברה	1041.2604		
כלכלה	אינטגרציה כלכלית ופיננסית	1011.3161	09:00	21.7.06
תקשורת	טכנולוגיות מידע ותקשורת	1085.1008		
כלכלה	ארגון תעשייתי, פיקוח והגבלים עסקיים	1011.3221	14:00	23.7.06
כלכלה	עבודה ורווחה בישראל	1011.3163	14:00	25.7.06

תואר שני

סמסטר א'

לתשומת לב, בקורסי תואר שני ניתן מועד בחינה אחד בלבד.

כלכלה

עיצוב מכניזמים	1011.4681	14:00	7.2.06
תאוריה מיקרו א'	1011.4111	09:00	10.2.06
על חיות, בני אדם ומשחקים	1011.4680	14:00	14.2.06
תאוריה מאקרו כלכלית א'	1011.4116	09:00	17.2.06
כלכלת עבודה	1011.4351	14:00	21.2.06
אקונומטריקה א'	1011.4205	09:00	24.2.06
קבלת החלטות בתנאי אי-ודאות	1011.4606	14:00	27.2.06

מדע המדינה

שיטות מחקר לתלמידי המסלול ללא עבודת גמר	1031.4101	14:00	6.2.06
סטטיסטיקה למ.א.	1031.4105	09:00	10.2.06
תקשורת פוליטית	1031.4112	14:00	15.2.06

לימודי דיפלומטיה

שיטות מחקר	1031.6008	14:00	6.2.06
דרום אפריקה והמאבק הבינלאומי באפרטהייד	1031.6041	14:00	15.2.06
עיצוב מדיניות חוץ וקבלת החלטות	1031.6004	14:00	19.2.06
בחינת גמר - בחינת בית	1031.6777	09:00	2.3.06

לימודי ביטחון

יחסי המזרח התיכון והמעצמות הגדולות - 1945-2005 : נהנים ונהנים יותר	1052.0107	14: 00	12.2.06
מלחמות מודרניות	1052.0093	14: 00	19.2.06
מבוא לטכנולוגיה צבאית	1052.0092	14: 00	19.2.06
החברה הישראלית בהשפעת המצב הביטחוני	1052.0047	14: 00	21.2.06
המזרח התיכון במלחמת העולם הראשונה - בחינת בית	1052.0099	09: 00	23.2.06
קביעת מדיניות וניהול סיכונים בתנאי אי-ודאות	1052.0088	14: 00	23.2.06
התמודדות מצרים וירדן עם האסלאם הקיצוני (1990-1994) - בחינת בית	1052.0077	14: 00	27.2.06
בחינת גמר	1052.7777	09: 00	2.3.06

סוציולוגיה ואנתרופולוגיה

סוציולוגיה סביבתית - בחינת בית	1041.3502	09: 00	5.2.06
מחקרי מעקב והערכה - בחינת בית	1041.4469	09: 00	8.2.06
נחלת הכלל	1041.4282	09: 00	10.2.06
תאוריות למתקדמים: קולוניאליזם, אימפריאליזם, והמצב הפוסטקולוניאלי - בחינת בית	1041.4269	09: 00	12.2.06
תאוריות למתקדמים: על טקסים וקשרים	1041.4268	14: 00	14.2.06
קריאה ביקורתית וכתובה מדעית	1041.4136	09: 00	17.2.06
דרכים לדעת: שיטות מחקר איכותניות - בחינת בית	1041.4224	09: 00	21.2.06
שיטות מחקר כמותיות למתקדמים א': רגרסיה לינארית	1041.4111	09: 00	24.2.06
תאוריות למתקדמים: השיבה אנתרופולוגית בין מודרניזם לפוסט-מודרניזם - בחינת בית	1041.4262	09: 00	28.2.06
סוגיות באזרחות - בחינת בית	1041.4281	09: 00	3.3.06

לימודי עבודה

סטטיסטיקה למ.א.	1051.4000	14: 00	5.2.06
יסודות בפיתוח ארגוני – בחינת בית	1051.4387	09: 00	8.2.06
שיטות מחקר איכותיות	1051.4005	09: 00	10.2.06
שוק העבודה	1051.4009	14: 00	12.2.06
התנהגות ארגונית	1051.4010	14: 00	15.2.06
תעסוקה בסקטור הלא יחודי – בחינת בית	1051.4338	09: 00	17.2.06
דיני עבודה למ.א.	1051.4040	14: 00	19.2.06
מתודה ומחקר בהיסטוריה	1051.4004	14: 00	21.2.06
יישומים במשאבי אנוש – בחינת בית	1051.4535	09: 00	24.2.06
מבוא ליחסי עבודה	1051.2100	14: 00	26.2.06
ניהול תהליכים קבוצתיים בארגוני עבודה	1051.4391	14: 00	26.2.06
אתיקה וערכים חברתיים בארגונים – בחינת בית	1051.4359	09: 00	3.3.06

פסיכולוגיה

אבחון והערכה – בחינת אמצע	1071.4202	09: 00	9.2.06
טיפולים קוגניטיביים התנהגותיים – בחינת בית	1071.4593	09: 00	14.2.06
ש"מ בפסיכולוגיה פניוילוגית	1071.4480	14: 00	22.2.06

מדיניות ציבורית

שיטות מחקר וסטטיסטיקה	1082.4009	14: 00	5.2.06
יסודות הכלכלה	1082.4015	14: 00	7.2.06
יישום מדיניות: גישות ושיטות	1082.4049	09: 00	10.2.06
שלטון מקומי	1082.4118	09: 00	10.2.06
מבוא למדיניות ציבורית	1082.4053	14: 00	14.2.06
משפט חוקתי ואתיקה ציבורית	1082.4046	09: 00	17.2.06
קבלת החלטות	1082.4003	09: 00	17.2.06
תקצוב ובקרה	1082.4070	14: 00	20.2.06
מדיניות כלכלית בישראל	1082.4105	14: 00	22.2.06
היבטים חברתיים ופוליטיים	1082.4026	14: 00	27.2.06
חברות ממשלתיות	1082.4041	14: 00	27.2.06
יומות חברתית	1082.4098	14: 00	1.3.06

סמסטר ב'

לתשומת לב, בקורסי תואר שני ניתן מועד בחינה אחד בלבד.

כלכלה

דינאמיקה של חלוקת הכנסות	1011.4370	14:00	28.4.06
כלכלת משפחה	1011.4395	14:00	20.6.06
תורת המשחקים וכלכלת אינפורמציה	1011.4101	09:00	23.6.06
חידושים טכנולוגיים, מו"פ ופיתוח	1011.4657	14:00	26.6.06
תאוריה מאקרו כלכלית ב'	1011.4108	09:00	30.6.06
סוגיות בכלכלת עבודה	1011.4636	14:00	4.7.06
אקונומטריקה ב'	1011.4208	09:00	7.7.06

מדע המדינה

שיטות מחקר – מסלול עם עבודת גמר	1031.4109	14:00	20.6.06
תקשורת וחברה אורחית	1031.4543	14:00	23.6.06
המערכת הבינלאומית	1031.4110	14:00	26.6.06
תרבות פוליטית והתנהגות ארגונית של תנועות טרור	1031.4574	14:00	26.6.06
תולדות המחשבה הצבאית	1031.4582	14:00	29.6.06
לאומיות ודמוקרטיה בעידן המודרני	1031.4583	14:00	3.7.06

לימודי דיפלומטיה

כלכלה פוליטית בינלאומית	1031.6003	14:00	21.6.06
משפט בינלאומי ומוסדות בינלאומיים	1031.6007	14:00	26.6.06
בחינת גמר - בחינת בית	1031.6777	09:00	14.7.06

לימודי ביטחון

סוגיות בביטחון הלאומי של ישראל	1052.0001	14: 00	18.6.06
שיטות מחקר	1052.0025	14: 00	20.6.06
מלחמה ורפואה - בחינת בית	1052.0055	09: 00	22.6.06
הצבא הסיני - מודרניזציה, פוליטיקה ואסטרטגיה	1052.0030	14: 00	28.6.06
חמים כמקור אש: ההידרו-אסטרטגיה כמרכיב מכריע בסכסוך הישראלי-ערבי	1052.0043	09: 00	30.6.06
תורכיה - צבא אסלאם ופוליטיקה - בחינת בית	1052.0053	09: 00	3.7.06
בחינת גמר	1052.7777	09: 00	14.7.06

סוציולוגיה

דילמות מתודולוגיות מרכזיות	1041.4272	14: 00	18.6.06
תאוריות למתקדמים: גלובליזציה - בחינת בית	1041.4274	09: 00	20.6.06
סמיולוגיה - בחינת בית	1041.3569	09: 00	22.6.06
תאוריות למתקדמים: תאוריות בריבוד ואי שוויון - בחינת בית	1041.4263	09: 00	25.6.06
מתודולוגיה אתנוגרפית	1041.4223	09: 00	28.6.06
ערכים, עמדות ודעת קהל	1041.4247	09: 00	30.6.06
מודלים הירארכיים - בחינת בית	1041.4258	09: 00	4.7.06
אקטיביזם ניהולי ורוע ממשלי	1041.4280	09: 00	7.7.06

לימודי עבודה

שיטות מחקר כמותיות	1051.4002	14: 00	18.6.06
תאוריה ארגונית	1051.4050	14: 00	21.6.06
ניהול משאבי אנוש: חלכה ומעשה - בחינת בית	1051.4393	14: 00	25.6.06
ניהול משאבי אנוש	1051.4030	14: 00	29.6.06
אפליה בתעסוקה	1051.4430	14: 00	2.7.06
נשים בשוק העבודה	1051.4151	14: 00	5.7.06
קבוצות בארגונים	1051.4537	09: 00	7.7.06

פסיכולוגיה

אבחון והערכה 1 - מגמה קלינית ילד	1071.4304	בשיעור האתרון	12.6.06
שיטות מחקר בפסיכולוגיה חברתית	1071.4470	14:00	19.6.06
שיטות מחקר בפסיכולוגיה פיזיולוגית	1071.4480	14:00	19.6.06
שיטות מחקר וסטטיסטיקה אי	1071.4346	09:00	23.6.06
גישות ושיטות בפסיכותרפיה בילדים	1071.6103	14:00	2.7.06
אבחון והערכה 1 - פרקטיקה	1071.4202	14:00	6.7.06

מדיניות ציבורית

מדיניות כלכלית בישראל	1082.4105	14:00	21.6.06
מיקרו כלכלה	1082.4038	14:00	25.6.06
תקצוב ובקרה	1082.4070	14:00	2.7.06
גישות ניתול בשירות הציבורי	1082.4054	14:00	4.7.06
משפט חוקתי ואתיקה ציבורית	1082.4046	09:00	7.7.06